



**SOMOS**  
SOLUCIONES JOVENES



**TODOS POR**  
**URIBIA**

[www.uribia-laguajira.gov.co](http://www.uribia-laguajira.gov.co)

**LUIS ENRIQUE SOLANO REDONDO** *Alcalde Municipal de Uribía*

**JAIR JOSE GONZALEZ LUGO:** *Secretario de Gobierno*

**OLIDEY ROCIO MEZA FREYLE:** *Secretaria de Hacienda*

**FADNER JAVID FONSECA VIZCAINO:** *Secretario de Obras Públicas*

**RICARDO RAFAEL ROMERO BOHORQUEZ:** *Secretario de Planeación*

**NAYLA ROCIO SIERRA PALACIO:** *Secretaria de Salud*

**KENDRA LINETH PIMIENTA TORO:** *Secretaria de Desarrollo Productivo*

*y Medio Ambiente*

**ROBERTO LUIS OROZCO GOMEZ:** *Secretario de Educación*

**JOSELYN CASSERES HENRÍQUEZ:** *Secretario de Asuntos Indígenas*

**GERARDO CUJIA MENDOZA:** *Asesor Jurídico*

**MARCELYS PANA IGUARAN:** *Jefe de La Oficina de Control Interno -*

*DAMARIS FORERO ARISMENDY:* *Comisaria de Familia*

**EDGAR FERRUCHO:** *Inspector Central de Policía*

**JEVIER TOLOZA** *Jefe de Talento Humano*

**CONCEJO MUNICIPAL DE URIBIA**

JAIME BUITRIAGO GARCIA	<b>Presidente</b>
REYTLER AUGUSTO FORERO	<b>Primer Vice Presidente</b>
FREDDY RACEDO CASTRO	<b>Segundo Vice Presidente</b>
SONIA LUCIA URDANETA	NIDIA YUCCE SABINO RODRIGUEZ
ELIANA CAROLINA ANDRIOLIS	YASMIRA DE JESUS LINDAO PANA
WINSSIR ESTEVE GOMEZ MUGNO	LUIS JOSE BRITO GUTIERREZ
JESUS DAVID COTES BERNIER	DAIVER GEOVANIS MEJIA PAZ
OMAR JOSE VANEGAS LOPEZ	JAIME JOSEPH MEJIA PEREZ
BONIFACIO HENRIQUEZ PALMAR	ROBERTO CARLOS PALMAR
FABIAN RODRIGUEZ CARRILLO	OSCAR JOSE POLANCO JUSAYU

DAVINSON MEJIA MARTINEZ

**Secretario**

**CONSEJO MUNICIPAL DE PLANEACIÓN**

RUTH ROSADO EPIEYÚ

EMIR GUTIÉRREZ GARCÍA

RIGOBERTO PIMIENTA URARIYÚ

BIANCA FORERO

SANDRA PIMIENTA

EMILSE MARTÍNEZ

TARA BARROS PELEY

LILIANA VELAZQUEZ

ANSELMO PUSHAINA ACOSTA

JOSÉ MIGUEL CORREA

CARLOS ROMERO RIPOLL

JACKELINE MAESTRE MADRID

LUZ HELENA IGUARÁN

RAFAEL ALMAZO

LUIS ALBERTO GUTIÉRREZ

LUIS CARLOS MARTINEZ

## EQUIPO DEL PLAN DE DESARROLLO

**YULIETH LORENA GUERRERO CUAN**  
Asesor

**HILDA LUBO GUTIERREZ**  
Asesora PNUD

**YELKA LICETH BARROS RODRIGUEZ**  
Asesor

**ANDURINA DELUQUE CARMONA**  
Asesora Save Children Colombia  
Convenio 1614

**RAIZA R. ROMERO RUEDA**  
Asistente investigación

**LUIS ALBERTO BLANCO ARANGO**  
PNUD - Manos a la Paz

**JAIME ISMAEL CASILIMAS PALMA**  
Asesor

## Agradecimientos

La Administración Municipal de Uribia desea expresar los agradecimientos a las siguientes personas y entidades quienes colaboraron en la formulación, elaboración y construcción del Plan de Desarrollo Municipal.

Melba Luz Cortes, Hermana Alba Lucia Montoya – Hermana Alcira López Novoa  
Nolvis Ortiz- Graciela Sille- Ana Flor Fernández --Enilda Morales- Daiciria Padilla-  
Omar Toro Hernández - Armando Giraldo- Ángel Velásquez- José Gregorio Madrid  
- Arístides Ortiz - Jim Hans Fonseca- Nereida Henríquez- Carmen Garzón- Ada Luz  
González Medero - Elianis Dianeth Pimienta- Victor Sajaud – Neyl Tovar Pimienta-  
Gustavo Osorio – Guillermo Gómez- - David Rodríguez- Yuselfi Bermúdez Ipuana -  
Patricia Pimienta- Eden Vizcaíno- Frank Castilla - Deyzon Pimienta Arismendy,  
Junior Herrera- Comunidades y estudiantes instituciones educativas participantes  
en los eventos de concertación y socialización del plan.

## **Agradecimientos instituciones**

Ministerio del Interior

Ministerio de Educación

Departamento Nacional de Planeación

Planeación Departamental de La Guajira

Unidad para la Atención y Reparación Integral a las Víctimas

Procuraduría General de La Nación

Corporación Ambiental de La Guajira Corpoguajira

Escuela Normal Superior Indígena de Uribia

Institución Educativa Colegio Alfonso López Pumarejo

Colegio Julia Sierra Iguaran

Institución Educativa Internado Indígena San José

Institución Educativa Puerto Estrella

CEIR Flor del Paraíso

Fundación Cerrejón para el Desarrollo Institucional

Programa de Naciones Unidas para el Desarrollo

## Contenido

HONORABLES CONCEJALES.....	15
EXPOSICIÓN DE MOTIVOS.....	18
TODOS PARTICIPAMOS.....	20
1. PRESENTACION GENERAL DEL MUNICIPIO .....	28
1.1 NUESTRO MUNICIPIO.....	28
1.1.1 Aspecto histórico.....	28
1.1.3 Límites. ....	31
1.1.4 Geología estructural .....	31
1.1.5 Clima.....	32
1.1.6 Distribución Temporal de la Precipitación .....	33
1.1.7. Vientos.....	34
1.1.8. Brillo solar o Insolación.....	35
1.1.9. Recursos Hídricos .....	35
1.1.10 Clasificación Agrológica .....	35
1.2. DIVISIÓN ADMINISTRATIVA .....	36
1.3. DINÁMICA DEMOGRÁFICA.....	37
1.3.1 Aspectos Demográficos.....	37
1.3.2 Crecimiento poblacional. ....	40
1.3.3 Pertenencia étnica.....	41
1.3.4 Distribución. ....	42
1.3.5 Movilidad .....	43
1.4. INDICADORES ECONÓMICOS.....	43
1.5. CONSERVACIÓN Y PROTECCIÓN DEL PATRIMONIO HISTÓRICO Y CULTURAL.....	44
1.6 PROBLEMÁTICA MUNICIPAL .....	45
1.6.1. Marginación y atraso.....	45
1.6.2. Falta de comunicación e integración.....	47
1.6.3. Ineficacia e ineficiencia de los programas sociales .....	47
1.6.4. Inequitativa ecuación entre generación y distribución de ingresos .....	48
1.6.5. Desbordada dinámica demográfica.....	48



1.6.6 Cambio Climático.....	48
1.6.7 Ausencia de una política para el desarrollo de la región fronteriza.....	49
PARTE I. ESTRATEGIA GENERAL.....	49
2.1 PRINCIPIOS Y VISIÓN PROSPECTIVA .....	49
2.1.2. Visión del desarrollo municipal.....	50
2.2 EJE ESTRATEGICO: DIMENSIÓN SOCIAL.....	54
2.2.1. Toda Uribia con educación y formación.....	58
2.2.1.1 Programa por una educación de calidad.....	60
2.2.1.1.1 Calidad educativa .....	60
2.2.1.1.2 Excelencia docente .....	61
2.2.1.2 Programa por una Uribia bilingüe e innovadora.....	62
2.2.1.2.1 Bilingüismo.....	62
2.2.1.2.2 Medios tecnológicos e innovación .....	62
2.2.1.3. Programa educación para todos.....	63
2.2.1.3.1 Cobertura educativa .....	63
2.2.1.3.2 Jornada única.....	64
2.2.1.3.3 Educación terciaria y superior .....	64
2.2.1.3.4 Ambiental .....	65
2.2.1.4 Programa inclusividad, una cuestión de actitud.....	65
2.2.1.4.1 Educación inclusiva .....	65
2.2.1.4.2 Educación inicial .....	66
2.2.1.5 Programa alfabetización, una educación para la vida .....	67
2.2.1.5.1 Alfabetización .....	67
2.2.2 Todo por la vida .....	68
2.2.2.1 Dimensión de salud ambiental .....	77
2.2.2.2 Dimensión vida saludable y enfermedades no transmisibles .....	79
2.2.2.3 Dimensión convivencia social y salud mental.....	84
2.2.2.4 Dimensión seguridad alimentaria y nutricional .....	88
2.2.2.5 Dimensión sexualidad, derechos sexuales y reproductivos.....	91
2.2.2.6 Dimensión vida saludable y enfermedades transmisibles.....	99
2.2.2.7 Dimensión salud pública en emergencias y desastres .....	105
2.2.2.8 Dimensión salud y ámbito laboral.....	107
2.2.2.9 Dimensión transversal gestión diferencial de poblaciones vulnerables ....	110

2.2.2.10 Fortalecimiento de la Autoridad Sanitaria.....	113
2.2.2.11 Todos por el aseguramiento en municipio de Uribia .....	116
2.2.2.12 Todos apoyando al programa de vigilancia en acción en el municipio de Uribia	121
2.2.2.13 Uribia, prestando servicios en salud con calidad para todos .....	123
2.2.2.14 Programa control de los riesgos que causan morbimortalidad salud pública- atención primaria en salud (APS) .....	126
2.2.2.15 Modelo de atención integral en salud .....	127
2.2.3 Todos con agua potable y saneamiento básico .....	127
2.2.3.1 Acueducto .....	128
2.2.3.2 Alcantarillado.....	141
2.2.3.3 Aseo.....	144
2.2.2 Todos por una Uribia deportiva.....	147
2.2.5 Todos por una Uribia cultural y artística.....	150
2.2.6 Vivienda y mejoramiento integral de los barrios.....	155
2.2.7 Atención grupos vulnerables.....	162
2.2.7.1 Pobreza extrema .....	162
2.2.7.2 Discapacidad.....	173
2.2.7.3 Adulto Mayor .....	175
2.2.7.4 Retorno.....	176
2.3 DIMENSIÓN ECONÓMICA .....	178
2.3.1 Ciencia y tecnología .....	178
2.3.2 Promoción del Desarrollo: Uribí productiva y laboriosa.....	178
2.3.2.1 Uribí tecnológica y comunicada con acceso a los principales adelantos de las TICS.....	179
2.3.2.2 Competitividad e innovación.....	181
2.3.2.3 Empleo: Protección y promoción del empleo.....	186
2.3.2.3.1 Inclusión productiva .....	186
2.3.2.4 Desarrollo de la actividad turística.....	189
2.3.1. 5 Transporte .....	191
2.3.5 El mar como oportunidad .....	198
2.3.6 Otros servicios públicos.....	199
2.3.6.1 Energía Eléctrica .....	199

2.3.6.1 Gas domiciliario .....	201
2.4 DIMENSIÓN INSTITUCIONAL .....	202
2.4.1 Equipamiento urbano y rural .....	203
2.4.2 Desarrollo comunitario .....	207
2.4.3 Fortalecimiento institucional .....	209
2.4.4 Justicia .....	213
2.4.5 Seguridad y Convivencia .....	215
2.5 DIMENSIÓN SOSTENIBILIDAD AMBIENTAL .....	218
2.5.1 Gestión de riesgos de desastres .....	218
2.5.1 Medio ambiente y recursos naturales renovables .....	222
2.5.2 Uribia ambientalmente sostenible y sustentable .....	225
2.5.3 Ordenamiento territorial .....	228
2.5.3.1 Actualización y Evaluación del Plan de Ordenamiento Territorial .....	228
2.5.3.2 Zonificación Administrativa del Territorial Rural .....	229
2.6 CAPITULO ESPECIAL PRIMERA INFANCIA, INFANCIA ADOLESCENCIA Y FORTALECIMIENTO FAMILIAR .....	231
Dimensión vida saludable y enfermedades transmisibles .....	292
Dimensión vida saludable y enfermedades no transmisibles .....	299
2.7 TEMAS TRANSVERSALES .....	322
2.7.1 Víctimas de la violencia .....	322
2.7.2. Mujer y género .....	339
2.7.3 Construcción de paz y post conflicto .....	341
2.7.4 Derechos humanos .....	342
2.7.4.1 Comunidad LGBTI .....	344
2.7.5 Protección animal .....	345
PARTE II. PLAN FINANCIERO Y DE INVERSIONES .....	351
ANEXO 1. CIERRE DE BRECHAS .....	369

## TABLAS

Tabla 1. Extensión territorial .....	31
Tabla 2. Velocidades Aproximadas del Viento a 10 Metros de Altura detectadas en el Municipio de Uribía, Guajira. ....	34
Tabla 3. Clasificación agrológica del municipio. ....	36
Tabla 4. Densidad Demográfica .....	38
Tabla 5. Población por grupo étnicos por municipios Uribía (44847) .....	42
Tabla 6. Distribución de las personas que se auto reconocen pertenecer a algún grupo étnico según municipios, en el área rural dispersa censada.....	42
Tabla 7. Indicadores Económicos de Uribia .....	44
Tabla 8. Información Socioeconómica .....	44
Tabla 9. Índice de calidad de Vida .....	46
Tabla 10. Índice de Pobreza multidimensional .....	46
Tabla 11. Histórico comparativo NBI .....	46
Tabla 12. Índice de Necesidades Básicas Insatisfechas .....	46
Tabla 13. Comparativo NBI del Municipio de Uribía .....	46
Tabla 14. Matrícula Total por Edad y Grado 2015** .....	57
Tabla 15. Afiliación de las personas por régimen.....	69
Tabla 16. Distribución de las personas con afiliación a seguridad social en salud Uribia en el área rural dispersa censada .....	69
Tabla 17. Reporte de niños y niñas por la micro focalización del ICBF .....	69
Tabla 18. Morbilidad por malnutrición niños menor de 5 años .....	70
Tabla 19. Territorios cubiertos por las Empresas sociales del Estado .....	72
Tabla 20. Equipamiento institucional.....	72
Tabla 21. Portafolio de servicios de las Instituciones Prestadoras de Salud en el municipio de Uribia .....	73
Tabla 22. Número de consultas.....	73
Tabla 23. Principales causas de mortalidad discriminada por edad .....	74
Tabla 24. Información de salud 2015, número de partos institucionales .....	75
Tabla 25. Número de partos atendidos por profesional calificado.....	75
Tabla 26. Principales causas de morbilidad año 2015 discriminada por sexo .....	75
Tabla 27. Número de personas que cuentan con acueducto.....	128
Tabla 28. Pozos de captación acueducto municipal.....	129
Tabla 29. Índice de riesgo calidad de agua (Decreto 1575 de 2007) .....	130
Tabla 30. Cobertura de Acueducto Urbano.....	131
Tabla 31. Usuarios atendidos Empresa de Acueducto de Alcantarillado de Aseo.....	132
Tabla 32. Coberturas actuales y metas servicios públicos.....	132
Tabla 33. Diagnóstico soluciones rurales .....	133

Tabla 34. Soluciones alternativas*	136
Tabla 35. Número de personas que cuentan con alcantarillado.	141
Tabla 36. Número de personas que cuentan con recolección de basura.	145
Tabla 37. Oferta de espacios deportivos y recreativos	148
Tabla 38. Materiales predominantes de las paredes	155
Tabla 39. Material predominante de los pisos.	156
Tabla 40 Hogares con primera sesión de acompañamiento	164
Tabla 41 .Distribución por grupo de edad.	164
Tabla 42Índice de Condiciones de Vida – ICV de Uribí (2005)	165
Tabla 43. Índice de Condiciones de Vida - ICV por zona.	165
Tabla 44. Numero de discapacitados según localización	173
Tabla 45. Placas huellas	191
Tabla 46 Terraplenes	192
Tabla 47. Estado de Puentes.	194
Tabla 48. Calificaciones Evaluación Integral Municipio de Uribia	210
Tabla 49. Índice de Gobierno Abierto	210
Tabla 50. Población edades simples entre 0 y 28 años.	234
Tabla 51. Distribución de la población por ciclo de vida	235
Tabla 52. Distribución en el territorio según pertenencia étnica y edad	236
Tabla 53 . Población primera infancia	266
Tabla 54. Caracterización de los Entornos Primera Infancia	266
Tabla 55. Derechos de los niños y las niñas entre 0 y 5 años	268
Tabla 56. Poblacionales en riesgo nutricional zona rural dispersa	269
Tabla 57. Población infancia	270
Tabla 58. Caracterización de los entornos Infancia	271
Tabla 59. Derechos de los niños y las niñas entre 6 y 11 años	272
Tabla 60. Población adolescencia	275
Tabla 61. Caracterización de los entornos adolescencia	277
Tabla 62.Derechos de las y los adolescentes entre 12 y 17 años	278
Tabla 63. Población juventud.	279

## ILUSTRACIONES

Ilustración 1. Tercera (3°) Lunada participativa .....	22
Ilustración 2. Taller Flor del Paraíso .....	23
Ilustración 3. Mesa sectorial de la mujer.....	24
Ilustración 4. Reunión Consejo Municipal de Planeación .....	25
Ilustración 5. Rosario Pumarejo Cotes.....	28
Ilustración 6. Puntos Poblados .....	38
Ilustración 7. Pirámide poblacional por edad y sexo del municipio 2016. ....	40
Ilustración 8. Pirámide Poblacional de los años 1995 versus 2016. ....	41
Ilustración 9. Identificación satelital de viviendas Wayuu Municipio de Uribía, .....	42
Ilustración 10. Entornos de desarrollo.....	53
Ilustración 11. Ranking colegios Pruebas Saber 11 2015 .....	59
Ilustración 12. Como eliminan la basura en el municipio de Uribía.....	145
Ilustración 13. Trabajo del Sector Cultura en el Corregimiento de Nazareth.....	154
Ilustración 14. Número de personas según pertenencia de la vivienda .....	157
Ilustración 15. Puente Aipiamaña -Abuchaibe .....	195
Ilustración 16. Equipamientos colectivos área urbana .....	205
Ilustración 17. Dibujo zonas de distribución de agua potable oficina UNGRD .....	220
Ilustración 18. Los niños y niñas sueñan la Uribia que quieren construir.....	232
Ilustración 19. Ejercicio taller con adolescentes Instituciones Educativas .....	245
Ilustración 20. Adolescentes discutiendo preguntas orientadoras.....	249
Ilustración 21. Niños y niñas flor del Paraíso .....	274
Ilustración 22. Pensando como actores del territorio.....	276

## HONORABLES CONCEJALES

En mi calidad de Alcalde popular de Uribía, Capital Indígena de Colombia, me permito presentar para su aprobación el Plan Municipal de Desarrollo de Uribía que ordenará las acciones de nuestro gobierno en el periodo constitucional 2016-2019, en él se reflejan principalmente los sentimientos y deseos de las comunidades además de mis aspiraciones por convertir mi patria chica en una Uribía sostenible, desarrollada y justa. Sustentada en principios de equidad e igualdad en armonía con su potencial étnico, geográfico y productivo. Este es un Plan que coincide con varios eventos históricos: se firmará la paz y se iniciara un proceso post acuerdo en el cual participaremos todos los colombianos, en el año 2019 cumpliremos 200 años de vida republicana, pero del mismo modo a nivel global se inicia una segunda agenda de desarrollo: Los Objetivos de Desarrollo Sostenible (ODS). Por tal razón el contexto global, nacional e inclusive regional nos hace pensar en otra Colombia, en otro Caribe y desde luego en un nuevo municipio. Estamos acercándonos a cumplir 100 años de creación por tal razón hemos tomado como horizonte lejano el año 2035, pero nuestra prospección es más inmediata pues las soluciones no dan espera.

Este proyecto de Acuerdo es el resultado de un esfuerzo participativo entre la ciudadanía y el gobierno local, con el compromiso decidido de los funcionarios municipales, para hacer viable un pacto que posibilite que desde la administración trabajemos por los sueños de todos y demos TODO POR URIBÍA. Ello implica liderar un equipo que comulgue con soluciones jóvenes, en este periodo constitucional de cuatro años, sirviendo denodadamente al municipio que todos queremos.

Este es un plan producto de un ejercicio de democracia directa: plural, participativo y consultivo. Por tal razón acogimos el desarrollo humano como principio de nuestras estrategias, queremos que la persona aumente su calidad de vida, mejore su entorno y se encuentre preparada para los diferentes inseguridades que limitan sus posibilidades de desarrollo. El nuestro es un municipio indígena y a la vez es una entidad territorial privilegiada en su espacio geográfico y en su potencial humano. Aunque requiera de la institucionalidad próxima y lejana para cerrar brechas.



Aspiro que al terminar la ejecución del plan, quisiéramos más a Uribía, que quienes en ella habitamos sintiéramos orgullo y satisfacción de vivir aquí, respetando los valores de una cultura ancestral y milenaria, haciendo reales los principios de convivencia, progreso social y calidad de vida. Para ello principalmente debemos proteger, conservar y restaurar nuestro patrimonio ambiental. Desde este modelo municipal se podrá seguir viviendo en esta Uribía étnica, sostenible y a la vez moderna.

Uribía requiere convertirse en el primer municipio del caribe educado y habitado por buenos ciudadanos. El objetivo que persigue mi gobierno es contribuir a formar una sociedad mejor. Ello demanda de un compromiso de la sociedad propiciando condiciones favorables para avanzar, involucrando lo mejor de nuestras mujeres y de nuestros hombres, perfeccionando las técnicas de gobierno, haciendo un uso correcto de los recursos disponibles, incluyendo todos aquellos factores que hacen posible una mejor administración. Reunir factores de éxito y gobernar integrando voluntades, es nuestro compromiso. Los retos no son fáciles pero podemos superarlos, contamos con la colaboración de los diferentes niveles de gobierno. Por vez primera desde iniciada la elección popular de gobernadores tenemos coincidencias políticas con la gobernación de La Guajira, nuestro departamento. Por lo tanto no esperamos actuar solos, sino coordinados, asistidos y comprometidos solidariamente.

Nuestro compromiso como nueva generación es hacer realidad las soluciones esperadas. Para este joven gobierno, los esfuerzos deben ser sostenidos, permanentes y eficaces. Se trata que la gestión sea renovadora, directa y responda a las demandas de la población, reconstruyendo confianza, y pactando nuevos acuerdos que hagan creíble la acción del gobierno local. En mi condición de mandatario popular quiero entregar soluciones a mi pueblo.

Así asumido, el Plan de Desarrollo Municipal más que un instrumento de planeación, busca ser un compromiso colectivo. Una idea permanente que debe incorporarse en la agenda diaria de cada funcionario de la administración. Todos queremos el bienestar de las comunidades, el mejoramiento de todos los indicadores sociales. Pero más que buenos indicadores, queremos gente que goce de sus derechos, que los haga reales, que se empodere y haga posible el cambio de su entorno.

No bastan por lo tanto los enunciados, se hace necesario el compromiso, la capacidad y el trabajo constante. Las soluciones no serán resultados de esfuerzos aislados, tenemos la necesidad de unirnos cada vez más. Nuestra integración será el paso de mayor transcendencia, ello implica avanzar en un dialogo diario, constructivo y creativo con todos los protagonistas de la vida de Uribía.

En el transcurso de la primera reunión del Sistema General de Regalías (SGR) se priorizaron cinco sectores:



1. AGUA POTABLE
2. SALUD
3. EDUCACION
4. TRANSPORTE
5. INCLUSION SOCIAL Y RECONCILIACION

Estos sectores tienen una clara decisión de orientación hacia lo social. Sobre estos sectores reposa la inversión de los recursos de regalías y con una aplicación eficiente lograremos resultados.

He propuesto consolidar los puntos de vida, asumidos como puntos de servicios donde sea posible articular el sector público, las empresas promotoras de salud y las organizaciones solidarias, con el objeto de realizar búsquedas activas, propiciar la demanda inducida, canalizar y tratar a los niños y niñas en situación de riesgo nutricional. La mejor tarea que podemos realizar es evitar las muertes de las niñas y niños, en ello concentraremos todos nuestros esfuerzos. No basta cumplir con protocolos y lineamientos, hay que ir más allá, tenemos que proteger el conjunto de la familia indígena, y liberarlo de las condiciones de pobreza extrema. Se necesita hacer mucho más. En esto son congruentes los Objetivos de Desarrollo Sostenible (ODS): **2 ODS**: Poner fin al hambre, lograr la seguridad alimentaria, mejorar la nutrición y promover la agricultura sostenible. Por esta razón quiero reforzar la atención a la población infantil, instituyéndola como política de gobierno y no con acciones aisladas, siempre momentáneas, siempre inconclusas y sin resultados. En ello demando la corresponsabilidad del gobierno nacional, de la región y del departamento, así como de las organizaciones internacionales y la ongs que sirven o aspiran servir en nuestro territorio.

### **LUIS ENRIQUE SOLANO REDONDO**

Alcalde Municipal de Uribía- La Guajira

## EXPOSICIÓN DE MOTIVOS

### PROYECTO DE ACUERDO POR MEDIO DEL CUAL SE ADOPTA EL PLAN DE DESARROLLO DEL MUNICIPIO DE URIBIA PARA EL PERIODO 2.016 – 2.019

Honorables Concejales:

El presente Proyecto de Acuerdo presentado a su consideración, estudio, discusión y aprobación, reposa en el articulado 287, 288, 311, 313 numeral 2º, 315, 339 y 342 de la Constitución Política de Colombia. Así, como en la Ley 152 de 1.994, se espera contar con un instrumento técnico y normativo cuyo objeto es la adopción del Plan de Desarrollo del Municipio de URIBIA “TODO POR URIBIA 2.016 – 2.019, resultado de la discusión y concertación de la Administración Municipal y la sociedad civil. En este proceso fue consultada la pluralidad de los actores sociales, quienes construyen el diario vivir de nuestra población. Fueron incluidas las iniciativas propuestas por la comunidad en las mesas de trabajo y las observaciones realizadas efectuadas durante el proceso de socialización de los temas contenidos en el Plan.

Este contenido se encuentra estructurado en dos (2) partes : La primera corresponde a la parte estratégica en la cual se incluyen las alternativas de solución escogidas para atender a la comunidad y esperan solucionar las problemáticas y necesidades localizadas. En este segmento se incluyen todos los procesos relacionados con la formación de los bienes y servicios que requiere el municipio para su desarrollo.

El contenido estratégico se estructuró con base en el método de cadena de valor publico recomendado por el Departamento Nacional de Planeación. De esta manera las estrategias, resultados y productos, así como sus indicadores; responden a un formulación coherente con los problemas encontrados.

La segunda parte es el Plan Plurianual de Inversiones en el cual se encuentran asignados las cuantías según fuentes a los programas de inversión contenidos en el Plan de Desarrollo.

Esta administración espera estructurarse como una unidad forjadora de soluciones sociales y como una empresa para la construcción de futuros. En las actuales circunstancias las comunidades demandas soluciones inmediatas. La realidad, y la

tozudez de los hechos exigen respuestas eficaces que permitan atender las problemáticas especialmente relacionadas con la mortalidad infantil, la desnutrición y el suministro de agua potable.

Espero de ustedes mis amigos Concejales, su mejor disposición , un trabajo esmerado y un compromiso permanente. En su calidad de coadministradores ustedes están dando todo por Uribia. El proyecto de Acuerdo por el cual se adopta el Plan de Desarrollo del Municipio de Uribia, para el período 2.016 – 2.019, “TODO POR URIBIA” cumple con las expectativas establecidas en las normas vigentes, los compromisos del gobierno nacional de paz, cierre de brechas, e incluye temas relevantes como el capítulo especial de Primera infancia, Infancia y Adolescencia, el desarrollo de la Ley de víctimas y los derechos humanos, adicionalmente se hace énfasis en la vinculación local al logro de los Objetivos de Desarrollo Sostenible ( ODS) .

Cordialmente,

**LUIS ENRIQUE SOLANO REDONDO**  
Alcalde Municipal de Uribia - La Guajira

## TODOS PARTICIPAMOS

En la construcción de este plan intervino la voz activa de la ciudadanía y de las comunidades. La participación ciudadana entendida como la expresión de los derechos individuales de los ciudadanos tuvo la posibilidad de manifestarse y ser escuchado por el conjunto de funcionarios que trabajaron en la elaboración y formulación de este documento, de la misma manera fue incorporada las demandas y exigencias de las comunidades. Por consiguiente, el plan fue construido y socializado mediante un proceso consultivo e inclusivo. De acuerdo con las orientaciones del Alcalde Municipal LUIS ENRIQUE SOLANO REDONDO se buscó permanente trabajar de la mano de la comunidad, reconociéndola como un actor proactivo, dinámico y comprometido con su propio desarrollo. En este Plan se integraron las peticiones, las iniciativas y las propuestas de la ciudadanía. El proceso consultivo escucho a la primera infancia, la infancia, los adolescentes, los jóvenes, los profesionales, la mujer, los comerciantes, la comunidad Lgtbi, el sector salud, el sector educación, el sector cultura, el sector de recreación y deportes. A la vez se construyó una Visión Compartida de Futuro acudiendo al formato cinco (5) del diagnóstico contenido en las herramientas contenidas en el Kit territorial aportado por el Departamento Nacional de Planeación.

Bajo el liderazgo y orientación del ejecutivo local se adelantó los procesos de diagnóstico, construcción y formulación del Plan Municipal de Desarrollo de Uribia. El Plan es el documento que orientara la gestión e inversión municipal durante los próximos cuatro años. Este trabajo se realizó a través de varios eventos participativos y consultivos. Se ordenó y priorizo las inversiones locales armonizadas con los objetivos de las políticas de los niveles nacionales y departamentales, además de consultarse las rutas sectoriales. Pero de la misma forma se sintonizaron los propósitos locales con los ODS compromisos suscritos por el gobierno colombiano.

El énfasis del diagnóstico fue participativo por ello la administración mantuvo permanente comunicación con las comunidades. El método usado fue diseñado para guiar la discusión de los problemas desde la ciudadanía. Las comunidades identificaron y seleccionaron los problemas que consideraron más relevantes, y acordaron las alternativas de solución. La discusión en grupo permitió identificar soluciones creativas a los problemas de la comunidad. Se integró la lógica popular con el conocimiento técnico para acercarse a la realidad de los territorios.

Con la asistencia de habitantes de los barrios y de los corregimientos se dialogó con los ciudadanos para la formulación y elaboración del plan de desarrollo de Uribia 2016- 2019. De acuerdo con la estrategia planteada se atendieron e incluyeron las propuestas de las comunidades. Se tendieron puentes de entendimiento, para conocer cómo las decisiones del gobierno local afectan el diario vivir del ciudadano, para incluir aquellos programas y proyectos pertinentes que puedan resolver los problemas y dar respuesta a las necesidades y peticiones de los moradores del área rural y del área urbana. Conducta de una administración participativa, democrática y plural. La idea básica que oriento la formulación del Plan fue inclusiva, por lo tanto todas las propuestas, fueron incorporadas.

El enfoque utilizado para la participación por la administración fue tomado de la planeación estratégica. El trabajo se inició con la construcción del diagnóstico labor realizada siguiendo las instrucciones metodológicas del Departamento Nacional de Planeación, utilizando la herramienta de marco lógico. Esta mirada contiene el análisis actualizado de las problemáticas locales y constituye una reflexión sobre el estado de cada uno de los sectores sociales y de la inversión física. Este instrumento fue útil para generar soluciones y lograr cambios. Al concluir las lunadas y las mesas se firmaron actas que describen las problemáticas y se perfilan salidas entre la comunidad y la administración municipal..

La notable participación de mujeres, jóvenes, estudiantes y niños enriqueció el diagnóstico, las percepciones, sugerencias y recomendaciones fueron registradas en formatos elaborados específicamente para cada uno de los eventos realizados. Los aportes de la comunidad permitieron conocer los problemas y caracterizarlos, identificar las causas y consecuencias, incluir las percepciones de los actores, así como priorizar aquellos temas que causan mayor malestar y dificultan las posibilidades de bienestar y de progreso. De la misma manera las visiones territoriales de barrios y corregimientos, así como las sectoriales permitieron alimentar la construcción del futuro.

La estrategia de participación realizada se efectuó a través de dos procesos complementarios.

### **1) Territorial**

#### └ “Las lunadas participativas”

Las reuniones fueron desarrolladas en horas de la noche, por esta razón han sido denominadas “Lunadas participativas”. Para el efecto se elaboraron videos que registraban la problemática del territorio y sirvieron de insumo para los procesos de dialogo y reflexión con las comunidades. (Estos videos pueden ser consultados en la página web de la administración [www.uribia.gov.co](http://www.uribia.gov.co) ) Debe mencionarse que se

encuentran evidencias fotográficas y fílmicas de los eventos realizados, estos documentos reposarán en la Secretaría de Planeación y Desarrollo Social para su permanente consulta y estudio.

### Ilustración 1. Tercera (3°) Lunada participativa



Es de destacar en este proceso el aporte de los funcionarios y líderes sociales que motivaron el desarrollo de las reuniones, se realizaron traducciones a la lengua nativa y socializaron las propuestas.

En coordinación con Planeación Departamental de La Guajira en comunidades del área rural. En la Alta Guajira se trabajó con las personas provenientes de corregimientos y comunidades de: Nazareth, Puerto Estrella, Guarerpa, Kayuushipanao y otras. En Siapana, se reunieron personas de: Puerto López, Flor de La Guajira, Punta Espada, Guarerpa chiquito, Castilletes, Wuipa y Shuruleepa, Tawaira, Villa Fátima, Fonseca, Iritain, Irotsiima, Apalashitu'u, Cuestecitas, Ichiira, Wainpletu. A estas reuniones se presentaron alrededor de cuatrocientas (400) personas en cada una, animados porque sus necesidades quedaran plasmadas en el plan de desarrollo que, por primera vez en la historia, tuvieron la oportunidad de participar y plantear las diversas problemáticas y proponer soluciones efectivas desde los propios actores. De la misma manera el Alcalde Municipal de Uribia elaboro un inventario de necesidades en los procesos de acercamiento a las comunidades, en el cual se encuentran relacionadas y referenciadas las necesidades en los territorios.



## Ilustración 2. Taller Flor del Paraíso



### **2) Mesas sectoriales**

Para la construcción de los contenidos temáticos se realizaron mesas sectoriales con el objeto de elaborar diagnóstico, conocer problemáticas y obtener la visión formulada a partir de los participantes, y líderes sociales. Esta labor permitió profundizar el estudio de diferentes aspectos que se viven en las comunidades, de la voz de actores responsables y representativos. De esta se pudo estructurar en forma acertada los ejes y los objetivos de las dimensiones que integran el Plan.

Ilustración 3. Mesa sectorial de la mujer



Consejo Municipal de Planeación

Debe resaltarse el trabajo del Consejo Municipal de Planeación, el cual formulo un concepto propositivo y validas argumentaciones que fueron incluidas en cada una de las áreas o sectores sugeridos.



**Ilustración 4. Reunión Consejo Municipal de Planeación**

El contenido estratégico se estructuró con base en el método de cadena de valor público recomendado por el Departamento Nacional de Planeación. De esta manera las estrategias, resultados y productos, así como sus indicadores; responden a una formulación coherente con los problemas identificados

**ACUERDO N° 8**

**DE MAYO 31 DE 2016**

Por medio de la cual se adopta el Plan de Desarrollo Municipal 2016-2019

**TODO POR URIBIA**

**EL CONCEJO MUNICIPAL DE URIBIA**

en uso de sus facultades constitucionales y legales, en especial la que le confiere el artículo 313 de la constitución Política, y

**CONSIDERANDO:**

Que es obligación del Alcalde según el artículo 315 de la Constitución “Presentar oportunamente a Concejo Municipal los proyectos de Acuerdo sobre planes y programas de desarrollo económico y social, obras públicas y presupuesto anual de gastos y rentas”.

Que el Señor Alcalde convocó la conformación he instalación del Consejo Territorial de Planeación de Uribía, como una *instancia de planeación*, en los términos del artículo 33 de la Ley 152 de 1994.

Que el Señor Alcalde con su equipo de gobierno elaboró, presentó y puso a consideración del Consejo Territorial de Planeación de Uribía el anteproyecto del Plan de Desarrollo Municipal 2016-2019 **TODO POR URIBIA**, tal como lo establece la Ley 152 de 1994; y dicho Consejo de manera oportuna y pertinente presentó su concepto; todo en los términos que establece el artículo 39 de la Ley 152 de 1994.

Que también fue entregado el anteproyecto del Plan a la Corporación Autónoma Regional de La Guajira.

Que una vez abordado todo un proceso de encuentros, se procedió a la realización de los ajustes finales para presentar el Proyecto de Acuerdo por medio de la cual se adoptará el Plan de Desarrollo 2016-2019, en los términos establecidos en el

artículo 40 de la Ley 152 de 1994 ; y

Que el proyecto fue presentado ante el Consejo de Gobierno Municipal,

## ACUERDA

### ADOPCION, DEFINICION, OBJETIVO Y AMBITO DE APLICACIÓN

**ARTICULO PRIMERO:** Adóptese el Plan De Desarrollo “**TODO POR URIBIA**”, el cual constituye el instrumento destinado a orientar, regular y promover en el periodo 2016-2019 todas las actividades en los sectores social, económico, ambiental e institucional, en procura del mejoramiento de las condiciones y de calidad de vida de los habitantes de la jurisdicción el Municipio de Uribia, mediante la aplicación con eficiencia, eficacia, racionalización y transparencia de los recursos económicos, físicos y humanos.

**ARTICULO SEGUNDO:-** El Plan de desarrollo en su parte estratégica define cuatro (4) ejes estratégicos, de los cuales se desprenden sus objetivos estratégicos correspondientes, con sus programas y subprogramas y contempla un capítulo financiero a desarrollar en el cuatrienio del presente Gobierno Municipal.

**ARTICULO TERCERO:-** En consecuencia de los análisis realizados a la problemática local y las soluciones priorizadas a la misma; El Plan de Desarrollo “**TODO POR URIBIA**”, buscará consolidar la transformación multidimensional, sistémica, sostenible e incluyente de las fuerzas vivas del Municipio de Uribia, garantizando el acceso progresivo de sus habitantes a la garantía de sus derechos, con énfasis especial en la niñez y la adolescencia, a través de políticas y acciones con enfoque de derechos, diferencial e incluyente, sobre el desarrollo humano, la competitividad, la productividad y el buen gobierno de Uribia, que le permitan generar un modelo local de calidad de vida, oportunidades sociales, económicas, convivencia pacífica y el desarrollo del espíritu empresarial de sus gentes.

**ARTICULO CUARTO °. CONTEXTO TERRITORIAL.** El ámbito de aplicación del Plan de Desarrollo “**TODO POR URIBIA**” es el Municipio de Uribia, Capital Indígena de Colombia, municipio de La Guajira.

**ARTÍCULO QUINTO:-** De acuerdo con la Ley 152 de 1994, el Plan de Desarrollo está conformada por una parte estratégica y un Plan Plurianual de inversiones y los anexos contemplados y sugeridos por la Ley. La elaboración y ejecución de los presupuestos, así como las acciones de la Administración Municipal, serán regidas por lo

contemplado en el Plan de desarrollo para el periodo 2016-2019, “**TODO POR URIBIA**” como queda a continuación plasmado:

## 1. PRESENTACION GENERAL DEL MUNICIPIO

### 1.1 NUESTRO MUNICIPIO

#### 1.1.1 Aspecto histórico

El municipio de Uribia fue fundado sobre las tierras de una antigua ranchería llamada Ichitki. En esta ranchería era gobernada el cacique Bartolo González y el nombre provenía de una planta que abundaba en los terrenos próximos. La orden del presidente Alfonso López Pumarejo, buscaba reconstruir el ejercicio soberano del poder central sobre este territorio y ejercer un mayor control de sobre la frontera. El Municipio nace a partir de la necesidad política y geoestratégica de ubicar en la frontera de la Península Guajira en un poblado equidistante entre la frontera y el litoral; fue así como el capitán Eduardo Londoño Villegas, en compañía de importantes caciques, y del señor Luis Cote Gómez, distinguido comerciante de la época, cercano a la familia presidencial y a las familias indígenas residentes en la Ranchería Ichitki, decidieron fundar el poblado que llevaría por nombre Uribí, hecho protocolizado mediante el Decreto 300 de 1935. El joven municipio fue capital de la Comisaría de La Guajira, título perdido con la creación de la Intendencia, siendo a su vez considerada como Capital indígena de Colombia. Posteriormente fue creado como municipio por la Ley 105 del 30 de diciembre de 1960. Condición ratificada por la Ley 1061 de 2006 en su artículo tercero (3°).

Ilustración 5. Rosario Pumarejo Cotes



MADRE DEL PRESIDENTE  
ALFONSO LOPEZ PUMAREJO

### 1.1.2 Ubicación

El Municipio de Uribía se ubica al extremo más septentrional de América del Sur. Desde este territorio comienza América del Sur. En el municipio se encuentra el Resguardo Indígena de la Alta y Media Guajira de la comunidad Wayúu; ocupa una estratégica posición marítima y fronteriza; abarca toda la región de la Alta Guajira y una parte de la Media Guajira (donde se encuentra la cabecera urbana, que no pertenece al resguardo y cuya área disponible se extiende en un radio de 2.5 km, a partir del obelisco ubicado en el parque principal según Resoluciones 015 del 28 de febrero de 1984 y 028 del 19 de julio de 1994).



Fuente: CDIM.ESAP

Por otro lado, el territorio municipal ocupa más de la tercera parte de la superficie del departamento. En la línea costera se destacan varios accidentes notables, entre ellos las bahías de: Portete, Honda, Hondita, Tucacas y Cocinetas; las Puntas de Castilletes, Carrizal, Coco, Cañón, Soldado, Aguja, Gallinas, Taroa, Chichibacoa, Espada, Gorda del Norte, Arenas, El Cabo de la Vela y Cabo Falso. Entre los accidentes orográficos se destacan las serranías de la Macuira, Jarara, Carpintero y Cocinas, los cerros de Parashi y el Cerro de la Teta, lo que contraría la percepción desprevendida que ve en el municipio una extensa sabana.

El Municipio de Uribí está ubicado en la República de Colombia, Departamento de la Guajira, enmarcado entre las coordenadas planas extremas:

**Noroeste nordeste:**  $X=1'870,000$   $X=1'870,000$

$Y=1'189,000$   $Y=1'340,000$

**Suroeste sureste:**  $X=1'767,000$   $X=1767,000$

$Y=1'189,000$   $Y=1'340,000$

En coordenadas geográficas, su ubicación extrema es:

**Latitud norte:** Entre los  $12^{\circ} 27'$  y  $11^{\circ} 30.6'$

**Longitud oeste:** Entre los  $72^{\circ} 22.9'$  - y  $71^{\circ} 6.6'$

Conectividad terrestre. El municipio de URIBIA cuenta con cuatro vías principales de acceso, que la conectan con el territorio nacional por vía terrestre: con los

Municipios de Riohacha, Albania, Maicao en la frontera con Venezuela y Manaure. Igualmente, Uribia cuenta con un Terminal de Transporte Terrestre (que próximamente entrara en operación)<sup>1</sup>.

### 1.1.3 Límites.

El Municipio de Uribia limita así: Por el norte: con el Mar Caribe; por el sur; con el Municipio de Maicao y la República de Venezuela; por el oeste: con el Municipio de Manaure y el Mar Caribe; por el este: con el Mar Caribe y la República de Venezuela.

**Tabla 1. Extensión territorial**

Extensión	Kilómetros Cuadrados ( Km <sup>2</sup> )
<b>Urbana</b>	6
<b>Rural</b>	8194
<b>Total</b>	8200

Fuente: Alcaldía municipal de Uribia

Desde el punto de vista estructural, la región Caribe está dividida en cuatro grandes provincias morfo- estructurales (Cediel et al., 2003). El terreno Guajira- Falcón se localiza al norte de la Falla de Oca y está compuesto por una mezcla de fragmentos de corteza continental proterozoica (entre 2500 y 542 Ma) y paleozoica (entre 542 y 251 Ma), corteza oceánica cretácica (entre 145 y 65 Ma) y secuencias sedimentarias jurásicas (entre 201 y 145 Ma) acumuladas durante el proceso de emplazamiento de la placa Caribe (Cediel et al. 2003). Dentro de esta provincia y limitada al norte por la Falla Guajira-Paraguaná y al sur por la Falla de Oca (Mantilla y Mullet, 1991) se encuentra la denominada Cuenca de La Guajira conformada por rocas marinas del Mioceno (entre 23 y 5,3 Ma) y por depósitos cuaternarios (<2,6 Ma) de origen aluvial, eólico y costero (Tschanz et al ., 1969).

La formación Chinapa se encuentra muy afectada tectónicamente por fallas y pliegues por lo cual no aflora en el flanco norte anticlinal de Cosinas (Rollin 1965). Se encuentra en contacto gradacional con la formación Caju y grada, tanto como verticalmente, al shale de Cuisa (formación jipi, rollins 1960, en Julivert, 1968). (Rollin 1965).

### 1.1.4 Geología estructural

Esta descripción se incluye con el objeto de considerar referentes en el proceso de caracterizar zonas en el territorio municipal.

**Falla Cuiza.** Esta falla se extiende en dirección E-W a través de la parte norte de la

<sup>1</sup> Proceso en gestión por parte de la administración municipal.



península, corresponde al límite norte de la Serranía de Cocinas, donde separa rocas metamórficas cretácicas, pre-mesozoicas y sedimentos cenozoicos presentes en el bloque norte de la falla, de rocas metamórficas cretácicas, pre-mesozoicas y sedimentos mesozoicos del área de Cocinas. La traza de la falla tiene una extensión aproximada de 80 km y se prolonga hacia el oriente a través del golfo de Venezuela, cerca de la bahía de Cocinetas hasta el sureste de la península de Paraguaná (Rollins, 1965; Referencia Mapa Tectónico de Venezuela). El extremo occidental de la falla, en la península de La Guajira, está cubierto por depósitos recientes, y el extremo oriental, a pocos kilómetros del caserío de Porshina, está cubierto por sedimentos del Oligoceno (Rollins, 1965).

**Falla Huimatirra.** Estructura definida por McDonald (1964), marca el límite noreste de las rocas pre cenozoicas que conforman la serranía de Macuira y hace parte del sistema de fallas E- W a NW que trunca el sistema estructural regional N-NE. Las fallas Macuira, Nazareth y Huimatirra probablemente se formaron en el “Terciario medio” (MacDonald, 1964).

**Falla Nazareth.** Esta estructura fue definida por MacDonald (1964) y se localiza en la parte septentrional de la serranía de la Macuira; su trazo tiene una dirección preferencial N45°W y una extensión aproximada de 36 km. Hace parte del sistema E-W a NW con un movimiento, según MacDonald (1964), lateral derecho desplazando la Falla Yaúrama unos 7 km. El bloque noreste de la falla descendió. Lockwood (1965) postula una edad cretácica tardía- paleógena para este sistema y MacDonald (1964) sugiere movimientos recientes de esta falla que han controlado el drenaje de algunos arroyos.

### 1.1.5 Clima

El clima indica el estado el tiempo de un territorio en un determinado periodo, afectado por los diferentes elementos climáticos que lo afectan como son: la precipitación, la temperatura, los vientos, la humedad relativa, insolación o brillo solar y evaporación.

La descripción del clima permite conocer las actividades económicas que se pueden llevar a cabo en el territorio debido a que las actividades agropecuarias dependen del comportamiento de los diversos elementos climáticos. Además, indican el potencial como fuente energética mediante la utilización del viento y la radiación solar para la generación de energía eléctrica.

El clima también tiene injerencia en la ocurrencia por fenómenos y amenazas naturales. El clima del Municipio de Uribía, está afectado principalmente por el viento que ante la carencia de sistemas montañosos de consideración, no pueden descargar totalmente su humedad. Este efecto se acentúa en el Corregimiento de Jojoncito y solamente las alturas de la Serranía de La Macuira (828 m.s.n.m), Serranía de Jarara (853 m.s.n.m), Serranía de Cosinas (305 m.s.n.m) y Serranía de



Cojoro (700 m.s.n.m), interceptan algunas masas de aire cargadas de humedad que provocan en el lado barlovento mayores precipitaciones (en los microvalles y cañadas de estas montañas y se desarrollan bosques de pequeño porte).

El municipio de Uribía se encuentra en el piso térmico cálido, característico por ubicarse entre el rango altitudinal que va desde los 0 hasta los 1000 msnm. Y tener temperaturas mayores a los 24 grados C. situación que se presenta en la totalidad del territorio municipal.

El comportamiento de la temperatura es muy regular a lo largo del año, presentándose ligeros incrementos durante el periodo comprendido entre los meses de junio a septiembre, con valores medios entre 28 y 32 °C y máximos hasta los 38°C. En el primer semestre del año, los períodos más secos coinciden con las temperaturas más bajas y en el segundo semestre solo el mes húmedo de septiembre, coincide con las temperaturas moderadamente altas, del mismo mes.

### 1.1.6 Distribución Temporal de la Precipitación

Las oferta pluviométrica a lo largo de cada año es muy irregular, ya que la mayor parte de las lluvias (más del 60%) cae en los meses de septiembre, octubre y noviembre, el principal y a veces único período lluvioso; alrededor de abril o mayo se sitúa un segundo período de lluvias, mucho menos importante que el anterior. Las lluvias invernales, caen apenas en unos pocos aguaceros de gran intensidad (son comunes aguaceros entre 80 y 181 mm en veinticuatro (24) horas, en contraste con períodos de sequía de más de seis (6) meses e inclusive más de tres (3) años como el que está afectando en la actualidad a la península . Estas lluvias son aprovechadas por los indígenas para sembrar en pequeñas parcelas familiares maíz, yuca, frijol, y patilla.

De acuerdo a los registros del IDEAM, los lugares donde se registran las mayores precipitaciones promedios multianuales son el área de influencia de los siguientes poblados: de la ranchería Orocho (403 mm), Ahuyama (266.9 mm), Cabo de la Vela (339 mm), Jojoncito (459 mm), arroyo Uresh en Perpana (328.4mm), arroyo Errumajana en Buenos Aires (367.5mm), Siapana (264.3 mm), Rancho Grande (256.5 mm) y Jasay (260 mm).

Los lugares donde se registran las menores precipitaciones (lluvias) promedios multianuales son los corregimientos de Puerto Estrella (218.9 mm), Puerto López (183.5 mm), Irraipa (230.8 mm) y en los terrenos cercanos a: arroyo Sillamana (209 mm), Bahía Hondita (222.4 mm), y Puerto Bolívar (226.3 mm); son los lugares donde menos llueve.

### 1.1.7. Vientos.

La ocurrencia de los vientos es el reflejo de las variaciones de presión en la atmosfera. Su influencia tiene efectos en la dispersión de contaminantes, en la desecación de los suelos, modelamiento de la superficie terrestre, desarrollo de la vegetación, fuente de la generación de energía y definición de áreas susceptibles a la ocurrencia de amenazas por incendios.

El plan de manejo para la zona costera del Departamento de La Guajira. (UAC-Alta Guajira), establece que a “principios de año los vientos Alisios del Noreste (NE) son intensos, la ZCIT permanece en el sur alrededor de los 0-5° y se genera la época seca para toda la región.

En La Guajira la mayor parte del año dominan los vientos del Este orientación que es responsable de la surgencia que ha sido reportada por varios autores cerca de la costa de Colombia y Venezuela (Fajardo, 1979; Andrade, 2000). Estos vientos son generalmente intensos a lo largo del año y su dirección predominantemente alineada a la línea de costa y la plataforma continental, favorecen el transporte Ekman y la surgencia en la zona costera, que permite el ascenso de aguas subsuperficiales (Andrade et al. 2003; Andrade y Barton, 2005).

En el Caribe colombiano, se ha encontrado que la surgencia es estacional y coincide con la presencia de los vientos Alisios del NE y el desplazamiento de la ZCIT en el ciclo anual y ocurre con mayor intensidad entre Punta Gallinas y Puerto Colombia, aunque su influencia es más notoria en las costas de los departamentos de La Guajira y Magdalena, en donde ascienden aguas pertenecientes a la Masa de Agua Subtropical Sumergida, provenientes de profundidades entre 100 y 200 m (Fajardo, 1979).”

Las áreas que presentan mayor intensidad de los vientos se ubican en el Cabo de la Vela, Puerto Bolívar, Bahía Portete y Bahía Hondita.

**Tabla 2. Velocidades Aproximadas del Viento a 10 Metros de Altura detectadas en el Municipio de Uribí, Guajira.**

Zona	Velocidad (m/s)
Franja costera de aproximadamente 2 km de ancho entre los Corregimientos de Cardón y Puerto Estrella; área de influencia de los corregimientos de Casuso, Puerto López, Castilletes, Porshina, Taparajin, Taguaira, Siapana y La Flor de la Guajira.	9.18 a 10.52
Área de influencia de los corregimientos de Nazareth, Jojoncito, Uresh y Loma de Panterramana.	7.84 a 9.18

El resto del Municipio de Uribía.	5.16 a 6.50
-----------------------------------	-------------

Fuente: POT

En este territorio, los vientos juegan un papel muy importante, pues suavizan las temperaturas extremas pero a su vez incrementan la evapotranspiración potencial y dificultan el crecimiento de la vegetación. Ello permitirá hacia futuro desarrollar la energía eólica en el municipio, como fuente de generación eléctrica limpia.

La energía eólica al igual que la solar, son fuentes de energía ambientalmente amigables y, adquieren cada vez más importancia en la reducción de las emisiones de CO<sub>2</sub> a la atmósfera. Cada kilovatio / hora generado por el viento, evita la emisión de un kilogramo de CO<sub>2</sub> a la atmósfera. Solamente en la Guajira el potencial es de 21,000 Megavatios, una capacidad suficiente para satisfacer dos veces las necesidades actuales del país.

#### 1.1.8. Brillo solar o Insolación

Debido a la escasa nubosidad, la baja variación del ángulo de incidencia de los rayos del sol, el nivel del brillo solar es bastante alto con promedios multianuales de alrededor de 3000 horas. Según datos del atlas climatológico de Colombia el Departamento de la Guajira y específicamente en el municipio de Uribía se presentan los valores más altos de intensidad de radiación solar que oscilan entre 5,5 y 6 K/H mts<sup>2</sup> por día. Según el Plan Básico de Ordenamiento Territorial del municipio de Uribía, los valores multianuales de mayor brillo solar se presentan durante los meses de enero, marzo, agosto y diciembre.

#### 1.1.9. Recursos Hídricos

**Descripción de la Red de Drenaje.** En el Municipio de Uribía, se presentan unos cauces naturales o zanjas de erosión que se les denomina arroyos, por los cuales corren torrencialmente en época invernal las aguas de las lluvias. La red hidrográfica del municipio está integrada por la cuenca del Mar Caribe (sector nororiental) y la cuenca del Lago Maracaibo.

#### 1.1.10 Clasificación Agrológica

La descripción de la clasificación agrológica de suelos se realizó a partir del Estudio General de Suelos a escala 1:100.000 elaborado por el Instituto Geográfico Agustín Codazzi –IGAC- elaborado en el año 2009, mediante convenio firmado con la Corporación Autónoma Regional de La Guajira –CORPOGUAJIRA-.

La clasificación agrológica permite identificar a partir de las características físicas, químicas y biológicas de los suelos, los usos más adecuados que podrían realizarse, sin que se afecten de manera negativa y potencializar su

aprovechamiento. La clasificación propuesta es una adaptación de la elaborada por la USDA (Departamento de Agricultura de los Estados Unidos por sus siglas en inglés), el cual propone categorías de manejo, que a medida que asciende el valor de la categoría es más restrictivo el uso que puede dársele al suelo.

**Tabla 3. Clasificación agrológica del municipio.**

<b>Categoría de Manejo</b>	<b>Descripción</b>
7c-10	Ocupa un área de 290.309,8 hectáreas que representa el 36,6% del área total del territorio. Se ubica bajo un clima cálido árido, el relieve es de ligeramente plano a moderadamente escarpado; son suelos profundos a muy superficiales, limitados por fragmentos de roca, bien drenados, texturas moderadamente gruesas a moderadamente finas, reacción ligeramente alcalina, fertilidad moderada a baja.
7P-9	Tiene una extensión de 23.213,5 hectáreas, que significa el 2,9% del área total del municipio de Uribí. Entre las principales características de esta clase agrológica esta de contar con un clima cálido muy seco, relieve moderadamente escarpado; suelos superficiales limitados por fragmentos de roca, bien drenados, texturas medias, neutros y fertilidad alta.
7pc-10	Presenta un área de 74.254,25 hectáreas, que representa un área de 9,37. Se caracteriza por tener un clima cálido árido, relieve moderadamente escarpado; suelos muy superficiales a moderadamente profundos, bien drenados, texturas medias a finas, ligeramente alcalinas y fertilidad moderada a baja.
7psc	Solo ocupa 5.890 hectáreas, alcanzando al 0,7% del área total del municipio. El clima es cálido árido, relieve moderadamente escarpado; suelos muy superficiales limitados por sales y sodio, bien drenados, texturas medias, reacción ligeramente alcalina y fertilidad moderada.
7sc-10	Tiene una extensión de 376.266,3 hectáreas, que representa el 47,5% del área total del municipio. Entre sus características está la ocurrencia de un clima cálido árido, relieve ligeramente plano a moderadamente inclinado; suelos muy superficiales a profundos, bien drenados, texturas gruesas a moderadamente finas, reacción moderadamente alcalina y fertilidad moderada a baja.
8p9	Tiene una extensión de 21.917,3 hectáreas, que representa el 2,8%. Se caracterizan por contar con un clima cálido seco, relieve fuertemente escarpado; suelos muy superficiales a moderadamente profundos limitados por fragmentos de roca, bien drenados, texturas moderadamente gruesas a medias, reacción fuertemente ácida y fertilidad baja a alta.

## 1.2. DIVISIÓN ADMINISTRATIVA

El municipio de Uribí es la entidad territorial fundamental de la división político-administrativa del Estado al igual que los demás municipios constituidos en el país. Este cuenta con autonomía política, fiscal y administrativa dentro de los límites que le señalen la Constitución y las leyes de la República. De conformidad con el artículo

311 de la Constitución Política y con la Ley 136 de 1994.

El Municipio es regido por el Alcalde y un Concejo Municipal el cual es elegido por el voto popular, cuenta con veintiún (21) corregimientos: Nazareth, Puerto Estrella, Siapana, Cabo de la Vela, El Cardón, Wimpeshi, Guarerpa, Bahía Honda, Carrizal, Punta Espada, Castilletes, El Paraíso, Taroa, Casuso, Taguaira, Porshina, Irraipa, Taparajin, Urú, Jojoncito y Puerto López.

En la cabecera municipal se encuentran los siguientes barrios: Colombia, Venezuela, Fonseca Siosi, Los Guajiros, Aipiamana, Polideportivo, San José, Eduardo Abuchaibe Ochoa, El Triunfo ( Matadero), La Florida, Las Mercedes, Esfuerzo Wayúu, Etnia Wayúu- Yosú., Simón Bolívar, Polideportivo, Ismael García, Patio Bonito y el asentamiento reciente denominado Villa Fausta.. Se hallan en formación urbana los territorios indígenas de Pesuapa Enrique Ipuana y Juyasiraín.

Por otra parte los barrios periféricos corresponden a las zonas más afectadas por fenómenos de amenaza de erosión, remoción en masa e inundaciones. Así mismo, los barrios Etnia Wayuu y Simón Bolívar son las áreas menos consolidadas.

### 1.3. DINÁMICA DEMOGRÁFICA

#### 1.3.1 Aspectos Demográficos

Según información del DANE, a partir del Censo Nacional 2005, Uribí contaba con 117.674 habitantes, de los cuales el 51% eran mujeres y el 49% eran hombres. La densidad poblacional para el año 2016 es de 22,82 habitantes por kilómetro cuadrado. De acuerdo con informaciones suministradas por planeación departamental se localizan cerca 22.000 puntos dispersos y la oficina local de gestión del riesgo ha identificado 26.000 hogares mercedores de ayuda en el área rural. Del total de la población municipal el 93% habita en el área rural y el 7% en el área urbana. Se estima que cerca del 95% de la población total pertenece al pueblo indígena Wayúu.

Para el desarrollo del Plan se incorporan datos demográficos en coherencia con los estimativos de la población que viene adelantando la administración departamental de La Guajira, en la cual se evidencia la brecha de la información demográfica DANE y la recolectada y construida desde la entidad subregional. El municipio reconoce esta distancia comprendiendo que el factor población para la liquidación de participaciones no hace justicia con la población existente.

**Puntos poblados zona rural dispersa**

Municipios	PUNTOS POBLADOS	TOPONIMIA (parcial)	ESCUELAS INDÍGENAS Y RURALES	CARRETERA S Y TROCHAS RURALES	CEMENTERIOS (parcial)	LUGARES Y ACCIDENTES GEOGRÁFICOS	JAGÜEYES Y RESERVORIOS
URIBÍA	22.037	8.544	520	26.528	674	991	1.773



Fuente: Proyecto Plan de Desarrollo Departamental

Ilustración 6. Puntos Poblados



Fuente: Proyecto plan de desarrollo departamental.

De acuerdo con esta proyección, para el año 2016, el Municipio de Uribí tiene una población de 180.385 habitantes de los cuales el 91.973 (51%) son mujeres y el 88.412 (49%) son hombres, distribuidos así: en el área urbana, 12.665 habitantes (7,02%) y en el área rural, 167.614 (92,92%). La proyección fue realizada por el DANE mediante el “Método de Componentes Demográficos” y a nivel total municipal se aplicó el método semidemográfico de “Relación de Cohortes”. Con base en lo anterior, el Municipio de Uribí cuenta con 180.385 habitantes, que corresponden al 18,33% de la población departamental, hecho que contrasta con la relación del área del departamento, equivalente al 37,91%, reflejándose así una baja densidad poblacional. Del mismo modo, observando la relación de la distribución urbana – rural, se verifica que sólo el 8,7% de los habitantes reside en el área urbana, en disonancia con los promedios de los demás municipios de La Guajira que mayoritariamente son habitados en un porcentaje mayor al 51% en el área urbana.

Tabla 4. Densidad Demográfica

Año	2013	2014	2015	2016	2017
Densidad	19,18	21,29	22,05	22,82	23,60

Fuente: SISPRO

La desagregación por género es similar a nivel nacional y departamental, pero la desagregación por zona difiere al observarse mayor concentración de la población en la zona rural.

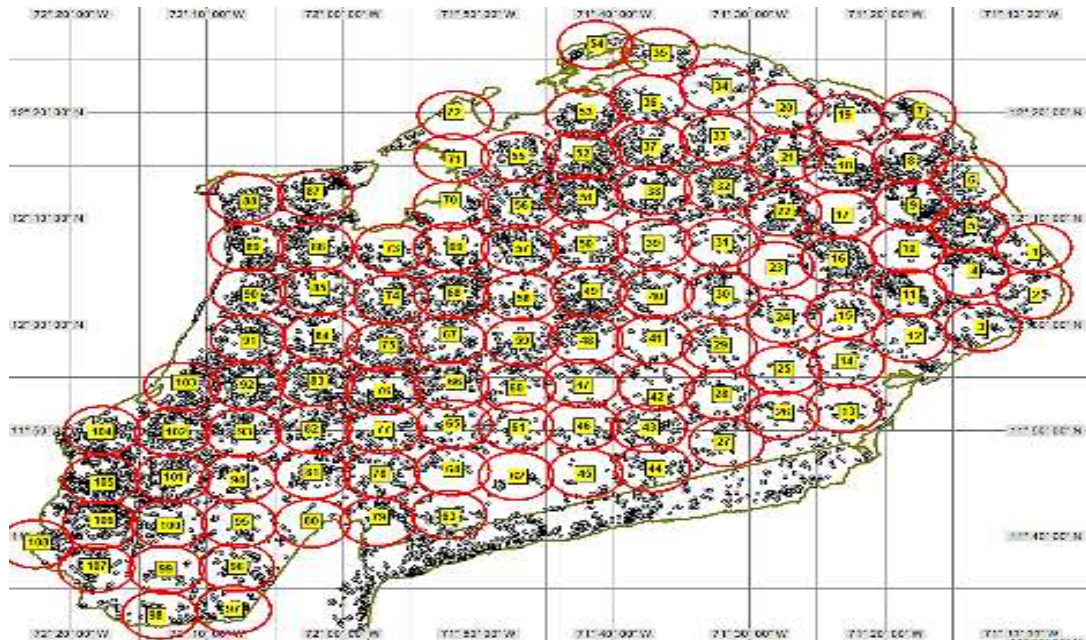

Fuente: Proyecto plan de desarrollo departamental.

No obstante, las cifras poblacionales DANE se distancian de otras fuentes como el Censo Agrario, las calculadas por la Gobernación de La Guajira (según la cual el municipio es habitado en la zona rural dispersa por 272.890 personas) y las obtenidas por el SISBEN.

**Proyecciones poblacionales Uribe zona rural dispersa**

	Hogares por punto poblado	Población Proyectada	3,6% menores 1 año	16,% entre 1 a 4 años	Total menores 5 años	50% menores 17 años	3,2% niños menores 5 años desnutrición aguda	10,2% niños menores 5 años bajo peso y talla	55% niños menores 5 años desnutrición crónica
Uribe	2,5	272.890	9.824	45.027	54.851	136.445	1.755	5.595	30.168

Fuente: Censo agropecuario 2014.

Según el SISBEN, existe una población en al área urbana de aproximadamente de 15.800 habitantes.

Promedio de personas por hogar según municipios, en el área rural dispersa censada

Total nacional		
Total hogares	Total personas	Promedio de personas por hogar
15.514	70.738	4,56

Fuente: Censo agropecuario 2014.

### 1.3.2 Crecimiento poblacional.

Para el año 2012, el Municipio registraba una población de 156.496 habitantes y, según las estimaciones DANE, para el año 2016 la población es de 180.385 habitantes, lo cual indica un crecimiento medio anual del 3,81% se debe apuntar que esta tendencia de crecimiento es ligeramente superior a la del departamento 3,67% y superior a la de la nación 1,16% .Lo anterior puede explicarse por las diferencias halladas entre el censo de población y vivienda del año 1993 y el realizado en el 2005.

**Ilustración 7. Pirámide poblacional por edad y sexo del municipio 2016.**



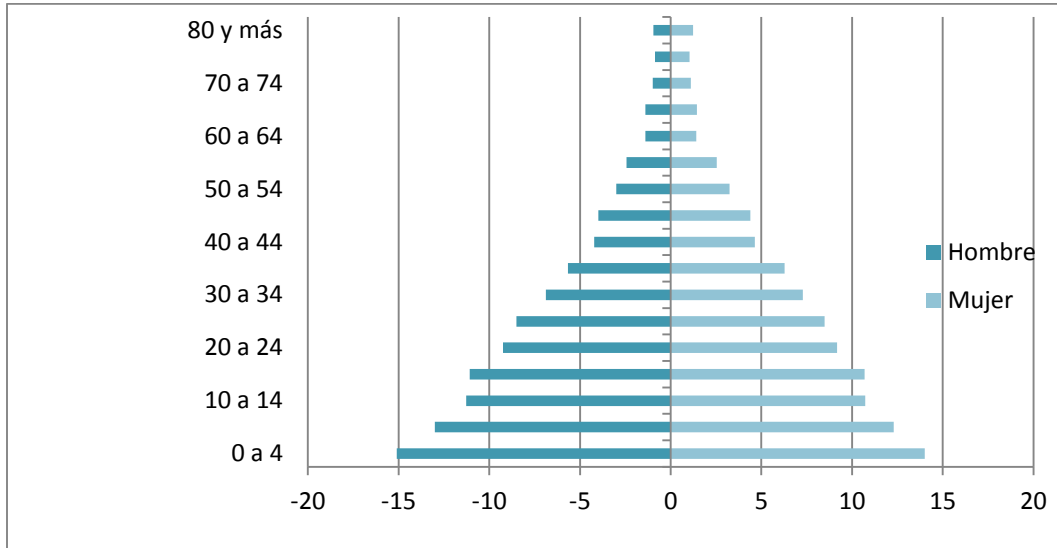

Fuente: DANE. Proyecciones poblacionales censo 1993, Datos 2010: DANE, población proyectada con base al censo 2005 DANE. Series de población 2005-2020.

**Ilustración 8. Pirámide Poblacional de los años 1995 versus 2016.**

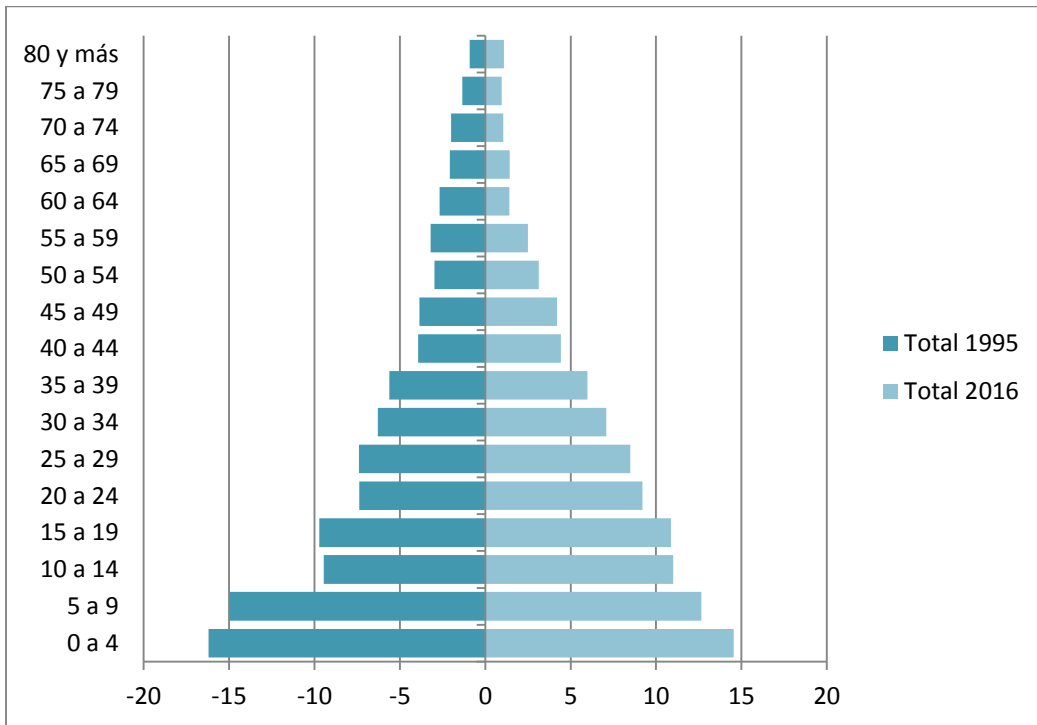

Fuente: DANE. Proyecciones poblacionales censo 1993, Datos 2010: DANE, población proyectada con base al censo 2005 DANE. Series de población 2005-2020.

**1.3.3 Pertenencia étnica**

Según lo señala el censo 2005, realizado por el DANE, el 95,8% se auto-reconoce

como población indígena Wayúu y sólo un 0,19% se reconoce como afrodescendiente.

Tabla 5. Población por grupo étnicos por municipios Uribí (44847)

	Total población en el municipio	Porcentaje población municipal del total departamental	Total población indígena	% Población Indígena vs población Municipal	Total población negro, mulato o afrocolombiana	% Población negro, mulato o afrocolombiana vs población Municipal	Población Raizal	% Población Raizal vs población Municipal	Resto (criollos, blancos, árabes, y otros)	% Población Resto (criollos, blancos, árabes, y otros) vs población Municipal
URIBÍA	174.287	18,20%	106.366	61,03%	216	0,12%	2	0,00%	67.703	38,85%

Fuente: DANE/DNP, proyección año 2015

Tabla 6. Distribución de las personas que se auto reconocen pertenecer a algún grupo étnico según municipios, en el área rural dispersa censada

Indígena	Gitano(a), Rom	Raizal del Archipiélago de San Andrés, Providencia y Santa Catalina	Negro(a), mulato(a), afrocolombiano(a), afrodescendiente	Palenque ro(a) de San Basilio	Ninguna de las Anteriores
<b>Total</b>	<b>Total</b>	<b>Total</b>	<b>Total</b>	<b>Total</b>	<b>Total</b>
<b>70.416</b>	<b>0</b>	<b>6</b>	<b>16</b>	<b>0</b>	<b>300</b>

Fuente: Censo agropecuario

### 1.3.4 Distribución.

En forma general, la población reside en la cabecera municipal y los centros poblados de Nazareth, Puerto Estrella, Cabo de la Vela y Siapana, además de considerar una población flotante vinculada con la operación de Puerto Nuevo. De acuerdo con las visitas realizadas dentro del proceso de micro focalización se puede observar una gran “mancha” poblacional que indica una tendencia migratoria según la cual las comunidades indígenas se están asentando hacia el centro del municipio.

**Ilustración 9.** Identificación satelital de viviendas Wayuu Municipio de Uribí,

### Construcción DAP S.I. = Sin identificar

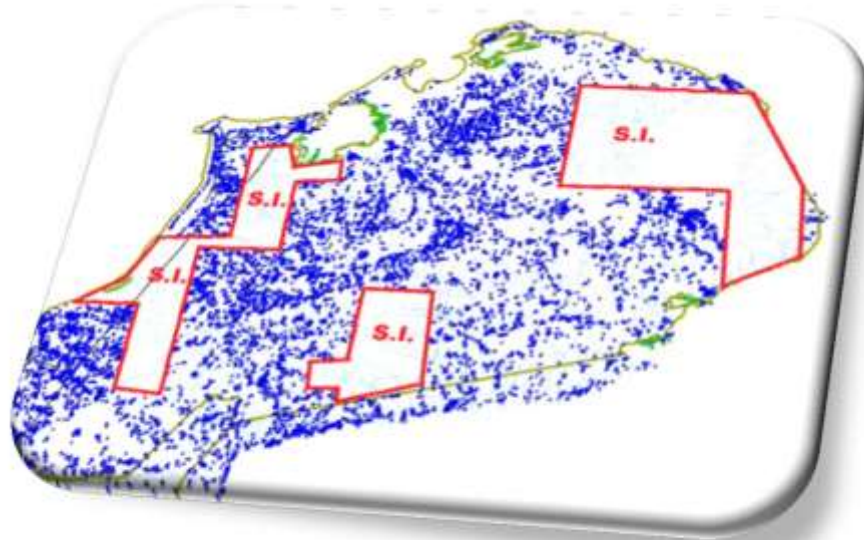

#### 1.3.5 Movilidad

En el municipio se presentan tres clases de movilidad, la **primera** relacionada con la condición poli residenciales de la población indígena Wayúu, la **segunda** vinculada con el retorno desde Venezuela por motivos económicos, buscando el sistema de subsidios y protección del gobierno colombiano, y la **tercera** movilidad, como resultado de las acciones derivadas de conflictos interétnicos.

Este municipio es habitado por un pueblo indómito, reconociéndose su territorio propio y su derecho consuetudinario. Sus tradiciones se mantienen vigentes y constituyen el pilar básico de la organización social. El pueblo Wayúu enfrenta procesos de transculturación y aculturación, presentándose rupturas dentro de las comunidades. Es por esto que en la actualidad, el desarrollo del municipio depende en gran parte de las decisiones que adopten las comunidades indígenas, las cuales determinan el hábitat local.

#### 1.4. INDICADORES ECONÓMICOS

Indicadores Económicos de Uribí. El municipio registra alto desempleo e informalidad que reclama la intervención de las autoridades para procurar opciones de formalización y encadenamiento productivo.

A continuación se presentan algunos indicadores que reflejan el estado actual del Municipio:

**Tabla 7. Indicadores Económicos de Uribia**

Indicador Económico	Fuente	Dato
<b>Población Uribíá</b>	DANE proyección (2016)	180.385
<b>Población en edad de trabajar (PET)</b>	Cálculos locales	120.000 aproximadamente
<b>Crecimiento PIB La Guajira</b>	DANE 2010	5,9%

Fuente: Cámara de Comercio de La Guajira y cálculos locales

**Tabla 8. Información Socioeconómica**

<b>Industria manufacturera</b>	<b>7,9</b>
<b>Comercio</b>	2,4
<b>Intermediación financiera</b>	10,3
<b>Petróleo y gas natural</b>	-
<b>Actividades inmobiliarias</b>	4,4
<b>Otros</b>	341,5
<b>Valor agregado Per cápita (Pesos corrientes)</b>	2.077.534

Fuente: Fichas caracterización municipal

## 1.5. CONSERVACIÓN Y PROTECCIÓN DEL PATRIMONIO HISTÓRICO Y CULTURAL

Además de los bienes intangibles propios de la cultura indígena Wayúu, entre los que se cuenta la institución del Palabrero y el Festival de la Cultura Wayúu, el municipio conserva y protege lo bienes e hitos culturales que reflejan la identidad local y rememoran los eventos históricos, entre ellos merecen mencionarse:

**En el casco urbano de Uribíá:** El obelisco de la plaza principal (Monumento fundacional), el Hotel Juyasiraín, la Edificación de la Alcaldía Municipal y la Edificación de la Registraduría.

- **En el Cabo de la Vela** (Descubrimiento de Alonso de Ojeda).
- **En Castilletes:** Hito fronterizo.
- **Nazareth:** Internado Indígena e Iglesia de Nazareth.
- **En Puerto López:** Ruinas de viviendas, sepultadas por la erosión eólica.

## 1.6 PROBLEMÁTICA MUNICIPAL

El Plan de Desarrollo Municipal es un instrumento idóneo que permite implementar las acciones pertinentes para solucionar los problemas que afectan a la población. Por ello se requiere del conocimiento, de la manifestación y caracterización de los problemas, con mediciones objetivas, discriminando sus causas indirectas y directas, tal como se trabajó en las herramientas aportadas por el Departamento Nacional de Planeación (DNP). La consulta participativa local permitió definir las acciones que se deben adelantar. Los problemas de Uribía se concretan en siete (7) manifestaciones:

- Marginación y atraso
- Falta de comunicación e integración
- Ineficacia e ineficiencia de los programas sociales
- Inequitativa ecuación entre generación y distribución de ingresos
- Desbordada dinámica demográfica
- Cambio Climático
- Ausencia de un política para el desarrollo fronterizo

### 1.6.1. Marginación y atraso

La marginación del municipio obedece a las condicionantes históricas que lo segregaron del desarrollo del país, de la región y del resto del departamento. Esta marginación ha tratado de ser compensada en varias oportunidades, en primer lugar: con la creación de la Comisaria de La Guajira, en segundo lugar; con la creación de la Empresa Pro Aguas (la cual durante mucho tiempo garantizo la política social del agua con la construcción de pozos, la instalación y el continuado arreglo de molinos), y en tercer y último lugar con el desarrollo del Sistema General de Participaciones (SGP), con los recursos transferidos al Municipio de Uribía y al Resguardo de la Alta y Media Guajira. Así mismo, el municipio por iniciativa propia, con recursos de regalías logro comunicarse con la red vial nacional pavimentando una vía de 37.5 Km, hasta el sitio denominado cuatro vías integrando la cabecera municipal con la Troncal del Caribe. Sin embargo, estos esfuerzos no han podido superar el rezago dejado por décadas de aislamiento.

La manifestación de la marginación presenta síntomas preocupantes, con frecuencia se observan casos de desnutrición aguda severa, dificultades para el acceso al agua potable, deficientes resultados de las pruebas de evaluación externa, condiciones precarias de las viviendas rurales y baja densidad vial. A pesar de los avances en varios sectores en el resto del Departamento, la situación tiende a mantenerse, resultado de una inercia, que retrasa e impide cualquier posibilidad de transformación. Por otro lado la resistencia a los cambios o modificación de hábitos y los prejuicios culturales también han detenido las posibilidades de inclusión social.

Tabla 9. Índice de calidad de Vida

AÑO	1.993	2003	2005
ICV	80,4	63, 26	73,38

Fuente: DNP

Tabla 10. Índice de Pobreza multidimensional

Población Censo 2005	Población pobre por IPM	Incidencia (H)		Proporción de privaciones entre los pobres (A)1
		cve2	Promedio	
117.601	114.809	97,63 %	0,001	74,58%

Fuente: Cálculo DNP SPSCV con datos Censo de 2005

**Índice de necesidades básicas insatisfechas.** Este índice permite identificar los hogares con algunos atributos que demuestran la ausencia de consumos básicos o la baja capacidad de generación de ingresos, refleja los niveles de pobreza de la población y se convierte en un instrumento útil para el análisis de sostenibilidad de una sociedad. Según el DANE en su Censo 2005, el 96,1% de la población de Uribí tenía necesidades básicas insatisfechas, registrándose una disminución marginal (3,34%) en relación con el censo anterior celebrado en el año 1993.

Tabla 11. Histórico comparativo NBI

	1993	2005	2012	2013	2014
<b>NBI</b>	99,43	96,1			
<b>IPM Regional</b>		65,3	41,1	37,4	34,6

Fuente: DNP2005- 2014

Tabla 12. Índice de Necesidades Básicas Insatisfechas

AREA	Urbana	Rural	Total
PORCENTAJE DE LA POB. CON NBI	43,26	98,42	96,1

Fuente: DANE, Censo 2005

Tabla 13. Comparativo NBI del Municipio de Uribí

TERRITORIO	1.993	2005
Uribí Urbano		43,27%

<b>Rural</b>		98,42%
<b>Total</b>	99.43	96,05%
<b>Departamento</b>		65%
<b>Colombia</b>		28%

Fuente: Censos DANE 1993 y 2005

De acuerdo con el censo 2005, el 96.05% de la población se encontraba con necesidades básicas insatisfechas y se evidenciaba condiciones de pobreza extrema, donde la población con condiciones de vida más precarias correspondía a la rural que alcanzaba el 98.42%. Cabe resaltar que dado estos registros los niveles de pobreza de la población del municipio son superiores al del departamento y al de la nación, los cuales registran un NBI de 65,23% y del 27,78% respectivamente.

Como se anotó en el Plan de Desarrollo Municipal Comprometidos con Uribia: *“De seguirse esta tendencia el municipio requeriría de 244 años para igualar el porcentaje actual de necesidades básicas insatisfechas del país en su conjunto. Lo cual manifiesta la deuda social y denuncia el pasivo del Estado colombiano con la etnia Wayuu. Lo que indica dificultades estructurales e institucionales para reducir la pobreza y sus principales manifestaciones. El dato de la medición del NBI en el área rural no sorprende, pues este responde a las condiciones adversas de la naturaleza, la falta de vías, la ausencia de oferta de agua y el analfabetismo que caracteriza a la población dispersa sin oferta educativa.”*

Lo cual exige una respuesta de desarrollo alternativo, focalizar y aumentar la inversión en el territorio.

### 1.6.2. Falta de comunicación e integración

Son muchas las comunidades que se encuentran aisladas del resto del municipio por falta de comunicación, resultándoles dificultoso el acceso de su lugar de residencia a los centros poblados próximos, a las cabeceras de los corregimientos y al área urbana. Por lo tanto, esta condición limitante se constituye en una barrera de acceso a la mayor parte de los servicios sociales, especialmente al servicio educativo y al servicio de salud. En este sentido, la fragmentación de muchas comunidades hace que se encuentre en el territorio una población no incluida, desarticulada de la red de posibilidades productivas, oportunidades de integración y de movimiento de bienes y servicios.

### 1.6.3. Ineficacia e ineficiencia de los programas sociales

Los programas sociales cumplen parcialmente las expectativas y los indicadores de resultado previstos. Lo cual demuestra su ineficacia. Se observa baja capacidad de los diferentes niveles de gobierno y de las instituciones para alcanzar objetivos sociales. Por lo cual se requiere de una revisión de las estrategias y de la



reestructuración de las metodologías de trabajo, creando formas apropiadas de aproximación e intervención. Además de examinar las variables étnicas y el enfoque diferenciado. Se demanda un método para atender a las poblaciones indígenas situadas en zonas semidesérticas, con soluciones particulares y una adecuada legislación.

#### **1.6.4. Inequitativa ecuación entre generación y distribución de ingresos**

El índice Gini en La Guajira en el año 2014 fue del 0,55, en el nivel local pueden explicarse las variables que determinan este indicador. En el Municipio se realizan dos importantes actividades económicas como son la exportación de carbón y la generación de energía eólica, sin embargo, los ingresos generados por estas actividades no se observan en los procesos de asignación y distribución de ingresos entre las comunidades. De la misma manera los proyectos en marcha de generación de energías alternativas no incluyen a la población ni consideran que el territorio indígena sea un factor productivo merecedor de participación o renta.

#### **1.6.5. Desbordada dinámica demográfica**

El crecimiento de la población sumado a los flujos de retorno desde el vecino país de Venezuela vienen desbordando la dinámica demográfica. Lo cual aumenta la demanda y presiona la generación de mayor oferta en la prestación de servicios sociales. Según el proyecto del plan de desarrollo del Departamento de La Guajira “De acuerdo con los datos de las micro focalizaciones ICBF - Departamento, se puede inferir que la población indígena se duplico en los últimos 17 años, en un territorio que cada día oferta menos para subsistir y que por los efectos del cambio climático, sequias recurrentes y desertificación acelerada, restringe profundamente la capacidad de sobrevivencia”.

#### **1.6.6 Cambio Climático**

Las manifestaciones del cambio climático afectan el territorio, los sistemas vivos y los pobladores. Los efectos se sienten como resultado de la elevación de la temperatura, los cambios en los vientos, en el oleaje y en el nivel del mar. Pero principalmente se ve afectado por el denominado fenómeno del niño, reduciéndose las lluvias y el nivel de precipitación originando una larga sequía que en la actualidad se acerca a los tres (3) años. Lo cual ha contribuido a reducir la oferta hídrica en el municipio. Con consecuencias en los ecosistemas, en los animales y en los seres humanos que habitan la península guajira. Este hecho se constituye en un desastre natural que limita drásticamente las posibilidades de vida. Esta circunstancia ha sido reconocida por las instituciones estatales como el Ministerio del Medio Ambiente, la UNGRD y el IDEAM. A pesar de ello la respuesta estatal ha sido insuficiente y no se han implementado las medidas de mitigación y adaptación del cambio climático.

Estos cambios que afectan ambientes naturales y ambientes construidos, no han sido socializados a la población, lo cual dificulta implementar estrategias que prevengan, mitiguen y permitan adaptarse en forma comunitaria a esta variación. Por lo tanto se requiere implementar las directrices a los territorios para su adopción contenidas el Plan Nacional de Adaptación al Cambio Climático –PNACC.

### 1.6.7 Ausencia de una política para el desarrollo de la región fronteriza

La frontera es posibilidad y es límite. Como posibilidad es un espacio geográfico donde hace posible el intercambio, el aprendizaje y las oportunidades que brinda la dinámica cambiaria. Como límite constituye una restricción real a los movimientos poblacionales, de capitales y de bienes. Con el cierre de la frontera se hizo manifiesto la dependencia de la gran nación wayuu, la cual sobrevive gracias a la movilidad entre los dos países, aprovechando las condiciones económicas favorables, los estímulos, los subsidios y las políticas sociales. Pero a la vez se demostró que existe una débil oferta institucional y que el desarrollo la frontera guajira es desigual con el resto del país. Es notable la falta de inversión pública del nivel central, lo cual reduce las posibilidades de oferta de bienes públicos y hace vulnerable la soberanía nacional en el territorio.

## PARTE I. ESTRATEGIA GENERAL

### 2.1 PRINCIPIOS Y VISIÓN PROSPECTIVA

En la formulación del Plan de Desarrollo 2016 – 2019 “TODO POR URIBIA” expresa con determinación la voluntad y el deseo de conducir a URIBIA por la senda de la



*SOMOS SOLUCIONES JOVENES*

Equidad, el desarrollo social y el despegue económico. Para este fin, este Plan de Desarrollo cuenta con principios particulares que orientarán la gestión de esta Administración como son: La transparencia, el compromiso, la solidaridad, la identidad, la participación y la modernización para lograr Paz y Equidad, cerrando brechas y procurando el bienestar de la comunidad rural.

### 2.1.2. Visión del desarrollo municipal

#### **Visión del Desarrollo de Uribí**

*“En el año 2035, Uribí será un municipio sostenible, moderno y socialmente viable, con sólida vocación marina con la capacidad científica y tecnológica para el aprovechamiento del mar y el litoral, productivo, emprendedor, competitivo, integrado al gran Caribe, cimentado en los principios, valores y convicciones de sus habitantes, protegiendo los derechos de la comunidad indígena en todos los ciclos de vida, garantizando los derechos para los niños, niñas y adolescentes, se habrá afianzado como territorio soberano, suministrando agua potable para todos, respetuoso con el medio ambiente adoptando medidas para mitigar y adaptarse a los efectos del cambio climático, el municipio aumentará su densidad vial, contando con vías terciarias pavimentadas, generará equidad social y oportunidades para todos, con desarrollo humano integral y múltiples expresiones de cultura ciudadana, cerrando brechas entre lo rural y urbano donde una mejor*

*calidad de vida sea el resultado de la prosperidad general y la convivencia pacífica de sus moradores”.*

## EJES ESTRATÉGICOS

Dimensión	Objetivos priorizados por dimensión	Nombre del Eje estratégico	Objetivo del eje estratégico
Social	Reducir el número de casos de desnutrición aguda severa y mortalidad materna	Uribia sin límites para garantizar derechos, soluciones sociales que construyen equidad	Eliminar las restricciones y dificultades existentes para prestar universalmente el portafolio de los servicios sociales competencia de la administración municipal.
	Prevenir los casos de muertes de niños por asistencia inoportuna hospitalaria		
	Ampliar el número de la población afiliada al sistema de seguridad social de salud.		
	Mejorar los resultados de las evaluaciones externas por intermedio de estrategias didácticas encaminadas al mejoramiento del índice sintético de calidad		
	Diseñar el plan de formación docentes y /o directivo Docente		
	Garantizar la ruta de mejoramiento establecida por el MEN , generando espacios de apropiación y pertinencia en los planes de estudios de las instituciones educativas del Municipio		
	Garantizar a través de un programa el acceso y la permanencia de los niños , niñas y jóvenes de la comunidad Wayuu		
	Asegurar el acceso de estudiantes de la etnia wayuu a la educación Terciaria y Superior		
	Fortalecer el programa de Jornada Única		
	Brindar atención integral a las personas en condición de discapacidad desde el ámbito educativo		
	Implementar un programa de atención integral para la niñez		
	Fomentar la oportunidad de aprendizaje de una segunda lengua según el marco común europeo en estudiantes y docentes de las Instituciones Educativas del Municipio.		
	Disminuir la tasa de analfabetismo, desde un enfoque de desarrollo personal, inclusivo, de equidad, flexible y de calidad, que les permita su integración efectiva a los procesos de transformación de la actualidad.		
	Asegurar el suministro de agua potable a la población urbana y rural		
	Mejorar los sistemas de conducción y tratamiento de aguas servidas		
	Implementar soluciones para la disposición de residuos sólidos		
	Fortalecer las capacidades locales para garantizar la oferta deportiva y recreativa		
Proteger y divulgar las manifestaciones culturales locales y promover la apropiación de			

	las culturas cercanas liderazgos culturales		
	Generar soluciones habitacionales		
	Atender integralmente a las poblaciones vulnerables		
Económica	Actualizar y modernizar las condiciones productivas locales con inclusión de ciencia tecnología y tics	Una Uribia competitiva con posibilidades productivas, generación de empleos y generación de ingresos	Mejorar las condiciones de competitividad de los sectores productivos mediante el mejoramiento científico, técnico y administrativo de los procesos
	Promocionar la generación de empleo e ingresos		
	Fortalecer las iniciativas de emprendimiento		
	Mejorar la integración local y aprovechar el mar		
Ambiental	Procurar acciones para un desarrollo sustentable y sostenible	Un desarrollo sostenible y sustentable, con recursos y ecosistemas vivos	Lograr el desarrollo sin afectar los recursos naturales y los ecosistemas existentes en el territorio, en el litoral y en el mar protegiendo las condiciones que facilitan la existencia y la permanencia de las comunidades asentadas en el municipio
	Proteger flora y fauna		
	Adoptar medidas frente al cambio climático		
	Preparar a las comunidades frente a los riesgos de desastres		
Institucional	Mejorar procesos y procedimientos	Uribia atiende la ciudadanía, la administración al servicio de las comunidades	Elevar la capacidad institucional del municipio para que pueda atender las competencias locales eficaz y eficientemente privilegiando la buena atención al ciudadano
	Cualificar los procesos de rendición pública de cuentas		
	Mejoramiento de los indicadores de gestión		
	Fortalecer la participación ciudadana y comunitaria		
	Mejorar la atención al público		
	Mayor y mejor seguridad pública		
	Aplicación intercultural de la justicia dentro del Sistema Normativo		

Desde el modelo prospectivo se consolida para Uribia un escenario viable de Municipio sostenible, en congruencia con los Objetivos de Desarrollo Sostenible en 4 dimensiones: Sostenibilidad Social, Sostenibilidad Económica, Sostenibilidad Ambiental, y Sostenibilidad Institucional. En este escenario, Uribia será uno de los municipios integrado a los compromisos suscritos por el estado colombiano para el cumplimiento y realización de los ODS.

Las dimensiones que contempla el plan se dirigirán a la solución de inequidades, al logro de los cierres de brechas entre lo local, lo regional y lo nacional, y a la consecución de las condiciones sociales para la prestación de servicios eficientes para controlar la incidencia y prevalencia de los eventos asociados a la desnutrición y mortalidad infantil. De la misma manera el Plan es una respuesta a la medidas cautelares de la Comisión Interamericana de Derechos Humanos CIDH. a los acuerdos del Circulo de la Palabra (Dialogo entre palabreros y Ministerio Público) y a las iniciativas de la Mesa de Diálogo y de Concertación Wayuu. Además, de propiciar las capacidades locales para disfrutar de servicios óptimos de salud, educación de calidad y formación integral, pensando siempre y de manera

sustancial en el mejoramiento del nivel de desarrollo humano de la población indígena.

Hacer realidad de Uribía un municipio Sostenible, es impulsar y liderar la integración física con obras de infraestructura, desarrollar el capital social y humano y aumentar la capacidad de gestión y planificación del municipio, vinculando los actores comunitarios. El gobierno responderá al querer de habitantes y atenderá los principales problemas que les aquejan, pero también logrará identificar y potenciar las capacidades de transformación de sus pobladores. La visión general que orienta este plan, parte del concepto Municipio Sostenible que se concentra en garantizar el equilibrio general, como base en la equidad social que aspiramos todos.

En el Plan se consideraran como elementos estructurantes y orientadores los enfoques de ciclo de vida, garantía de derechos, enfoque de género, y el enfoque de bienestar rural. De la misma manera se incluirán las acciones afirmativas que sean necesarias para proteger, garantizar y restituir derechos.

La permanente concertación con los actores de los diversos sectores sociales, guiará la labor de gobierno, facilitará contar con acuerdos orientadores en la consecución de metas colectivas, especialmente en los propósitos de equidad, lucha contra la pobreza e inclusión social. La construcción social e institucional hará posible construir un municipio organizado donde la vida sea posible pues lograremos consolidar los objetivos propuestos en cada una de las dimensiones.

La administración de Uribía ordenará sus decisiones en la búsqueda de una gestión eficiente, con elevado criterio de justicia social y equidad, dentro de un marco democrático y el ejercicio permanente de prácticas participativas, trabajando permanentemente por lograr mejores servicios sociales y subsidios, que atiendan a las poblaciones vulnerables. Se elevará la capacidad de gerencia para el manejo de los servicios públicos domiciliarios.

### **Ilustración 10. Entornos de desarrollo.**



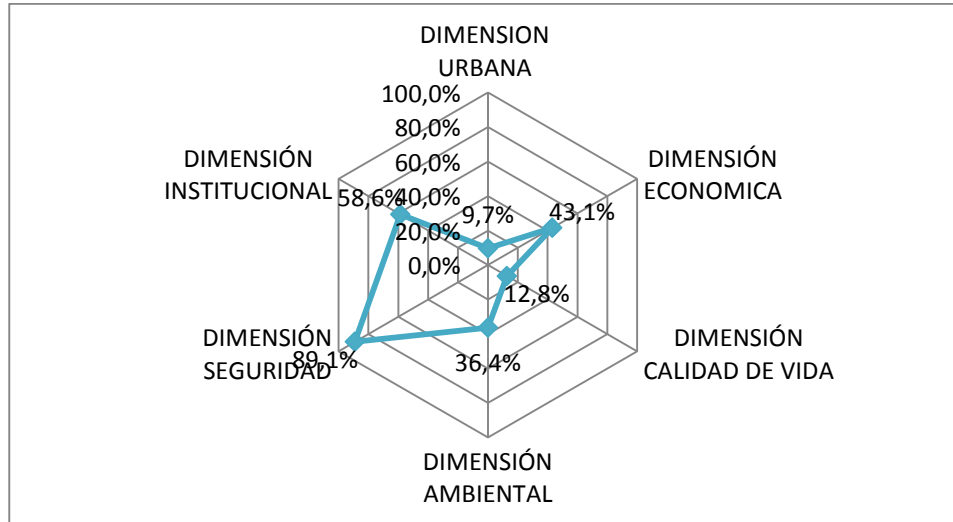

Fuente: GET, DDTs, DNP - 2014

La consecución de los Objetivos de Desarrollo Sostenible (ODS) es una posibilidad para transformar las actuales circunstancias de vulnerabilidad, marginalidad y atraso que caracterizan el municipio. Mediante su búsqueda podrá luchar para cerrar brechas con los demás municipios del departamento y la región caribe. Lo cual supone altos esfuerzos y compromiso de los demás niveles de gobierno.

De la misma manera el desarrollo de proyectos de infraestructura lograra modernizar la estructura física existente, optimizando y garantizando continuidad en la prestación de servicios que ofrece en la actualidad el Estado colombiano. El Municipio de Uribí desplegara estrategias sociales que hagan posible la superación de condiciones de pobreza extrema, atendiendo con enfoque diferencial las poblaciones más vulnerables y marginales, en especial la población indígena dispersa.

Uribí necesita continuidad en su proceso de desarrollo sostenido, que debemos seguir todos los ciudadanos alrededor de las estrategias y visión de largo plazo; solucionando los problemas de pobreza, marginación, desempleo, subempleo e informalidad. Por lo tanto, los programas que se proponen demandan resultados e impactos directos e inmediatos, considerando las prioridades del actual escenario humano y social.

## 2.2 EJE ESTRATEGICO: DIMENSIÓN SOCIAL

Uribí presenta condiciones que le han dificultado desarrollar un sistema de prestación de servicios públicos para el área rural dispersa, que garantice total cobertura. Por esta consideración inicial aunque el municipio cuenta con una oferta educativa esta no cubre la totalidad de la demanda existente y presenta resultados

de calidad insatisfactorios. La atención en salud no ha respondido a las necesidades de la población, aunque la cobertura sea elevada y exista una oferta que integra dos hospitales sumados a un gran número de instituciones prestadoras de salud, mucha de la población del área rural no accede ni hace uso de los servicios de salud, con los consecuentes resultados en morbilidad y mortalidad como lo demuestran las cifras. Esta situación no concurrente entre oferta y demanda hace que se evidencien pobres coberturas y problemas de desequilibrio social en el territorio que deben ser solucionadas mediante la reorganización, el fortalecimiento de las unidades de prestación de servicios sociales, así como con la introducción de cambios en los métodos usados por las estrategias de intervención social.

En el año 2015 se agudizó la situación social en el Municipio registrándose decesos de niños por desnutrición. Por otra parte la mortalidad infantil es un indicador que señala no sólo factores causantes de esta situación, sino también de las demás condiciones sociales que lo originan como son la distancia, la reducida integración social, el reducido acceso a agua potable, la calidad de la vivienda, el analfabetismo y la ausencia de otros servicios sociales. En síntesis este indicador da cuenta del hábitat y del entorno. Ello exige que la atención sea integral por parte de los actores comprometidos para mejorar el bienestar y la calidad de vida de la población rural, y no solo de acciones exclusivamente dedicadas a remediar la situación de desnutrición de carácter temporal.

El indicador de pobreza extrema para el Departamento de La Guajira Municipio de que el 24,8%(Sinfonía), el cual fue calculado para el año 2014, en Uribia este indicador puede tener un valor mayor. En Uribía la población bajo línea de pobreza es del 55,9% (DANE 2005) lo cual indicaría que cerca de 100.835 habitantes se encuentran en esta condición.

La situación social del Municipio presenta los mismos indicadores de NBI, pobreza, miseria calculados por las entidades nacionales desde el año 2005. Pero se hace necesario la descripción cualitativa de la situación actual. Por ello se relacionan procesos que se desarrollan en el territorio y que en la actualidad afectan a la población:

- Reducción de las posibilidades de las comunidades para la generación de ingresos y recursos
- Aculturación de las comunidades indígenas
- Dinámica de migración fronteriza con procesos acelerados de retorno
- Impacto social como resultado de los efectos del cambio climático
- Conflictos interclaniles de violencia armada en el territorio
- Consecuencias negativas suscitadas por las políticas asistencialistas
- Marginación y empobrecimiento generalizado
- Área dispersa y de difícil acceso no atendida por ningún programa publico

- Ausencia de estructuras que faciliten la inclusión étnica en el desarrollo general de la región y el país
- Deficiente desempeño sectorial en los territorios distantes

Estos hechos afectan las posibilidades de subsistencia y desarrollo. De esta forma las familias continúan presentando restricciones para la solución y atención de las necesidades básicas, así como para la adquisición de alimentos, disminución y pérdida de las posibilidades productivas y ocupacionales, lo cual ocasiona un drástico descenso en el ingreso de los hogares reduciendo su capacidad de compra, aumentando la condición de vulnerabilidad. Algunos educadores señalan que muchos niños acuden a la institución educativa en búsqueda de su único alimento diario: el desayuno.

La lectura distante niega los desarrollos que se presentan en el municipio. Aunque el diagnóstico social de Uribía de acuerdo con los indicadores que ofrecen las entidades nacionales no parece haber cambiado, se encuentran datos locales y departamentales actuales que reflejan otra visión. Si bien, aún no se registran transformaciones significativas, se puede observar una mejoramiento que promete cambios en las condiciones de calidad de vida de la población, entre otros indicadores positivos se puede mencionar el caso de la relación de las edades y el grado en el que se encuentran matriculados, indicador que registró un importante mejoramiento para el año 2015. Registrándose que el 44, % y el 22 % registran condiciones normales e ideales respectivamente, logro que se distancia del año 2006 año en el cual se obtuvieron las primeras mediciones locales de matrícula.

**Tabla 14. Matrícula Total por Edad y Grado 2015\*\***

Grado/Edad	2	3	4	5	6	7	8	9	10	11	12	13	14	15	16	17	18	19	20 y+	TOTAL
-2º		5	2	0	0	0	0	0	0	0	0	0	0	0	0	0	0	0	0	7
-1º		0	15	0	0	0	0	0	0	0	0	0	0	0	0	0	0	0	0	15
0º		62	1.190	1.765	499	127	29	19	17	8	6	4	2	2	3	3	3	3	3	3.737
1º		0	46	846	2.026	1.181	677	366	216	164	109	59	63	22	7	8	1	5	4	5.743
2º		0	0	31	534	1.288	1.184	891	677	442	336	236	154	87	39	13	8	4	3	5.840
3º		0	0	0	0	26	257	777	653	800	644	472	300	295	200	113	52	29	8	4.902
4º		0	0	0	0	0	13	134	507	627	653	556	409	342	239	172	81	46	26	3.824
5º		0	0	0	0	0	0	12	87	361	443	445	400	360	305	170	106	61	31	2.806
6º		0	0	0	0	0	0	0	0	61	262	305	302	316	226	167	86	60	15	1.815
7º		0	0	0	0	0	0	0	0	2	54	191	210	276	253	156	125	75	34	1.396
8º		0	0	0	0	0	0	0	0	0	6	24	144	172	189	164	117	71	34	940
9º		0	0	0	0	0	0	0	0	0	0	1	42	109	130	129	91	102	54	726
10º		0	0	0	0	0	0	0	0	0	0	0	2	35	106	99	86	76	44	508
11º		0	0	0	0	0	0	0	0	0	0	0	0	1	28	81	67	82	53	384
12º		0	0	0	0	0	0	0	0	0	0	0	0	0	0	1	6	8	6	25
13º		0	0	0	0	0	0	0	0	0	0	0	0	0	0	0	2	0	3	11
C0		0	0	0	0	0	0	0	0	0	0	0	0	0	0	0	0	0	0	0
C1		0	0	0	0	0	0	0	0	0	0	1	5	11	16	18	17	24	69	788
C2		0	0	0	0	0	0	0	0	0	0	0	3	10	10	9	4	3	25	64
C3		0	0	0	0	0	0	0	0	0	0	0	1	13	24	39	46	35	129	288
C4		0	0	0	0	0	0	0	0	0	0	0	0	5	4	25	47	47	100	228
C5		0	0	0	0	0	0	0	0	0	0	0	1	1	4	11	19	33	59	165
C6		0	0	0	0	0	0	0	0	0	0	0	0	0	0	0	0	0	0	0
Disc		0	0	0	0	0	0	0	0	0	0	0	0	0	0	0	0	0	0	0
Acel		0	0	0	0	0	0	0	0	0	0	0	0	0	0	0	0	0	0	0
<b>Total</b>		<b>67</b>	<b>1.280</b>	<b>2.851</b>	<b>3.071</b>	<b>2.887</b>	<b>2.757</b>	<b>2.748</b>	<b>2.710</b>	<b>2.688</b>	<b>2.479</b>	<b>2.185</b>	<b>2.190</b>	<b>1.856</b>	<b>1.381</b>	<b>966</b>	<b>766</b>	<b>459</b>	<b>1.354</b>	<b>34.480</b>

		-2 y -1	0°-11°	12°-13°	Disc-Acel	Adult	Total	%
<b>Ideal</b>	#	20	7.600	6	0	0	<b>7.626</b>	<b>22,1%</b>
<b>Normal</b>	#	2	13.664	26	181	1.520	<b>15.393</b>	<b>44,7%</b>
<b>Aceptable</b>	#	0	8.425	4	47	11	<b>8.487</b>	<b>24,6%</b>
<b>Inaceptable</b>	#	0	2.925	0	10	2	<b>2.937</b>	<b>8,5%</b>
<b>Eliminado</b>	#	0	15	0	2	0	<b>17</b>	<b>0,0%</b>
		<b>22</b>	<b>32.629</b>	<b>36</b>	<b>240</b>	<b>1.533</b>	<b>34.460</b>	<b>100,0%</b>

**EJE ESTRATEGICO DIMENSION SOCIAL: URIBIA SIN LIMITES PARA GARANTIZAR DERECHOS, SOLUCIONES SOCIALES QUE CONSTRUYEN EQUIDAD**

**OBJETIVO ESTRATEGICO: ELIMINAR LAS RESTRICCIONES Y DIFICULTADES EXISTENTES PARA PRESTAR UNIVERSALMENTE EL PORTAFOLIO DE LOS SERVICIOS SOCIALES COMPETENCIA DE LA ADMINISTRACION MUNICIPAL**

**2.2.1. Toda Uribia con educación y formación**

La educación pública es el primer escalón en el camino hacia la equidad. Le corresponde a la Administración municipal a través de la Secretaria Municipal de Educación SEMU, atender la demanda de los niños, niñas y jóvenes de las zonas urbana y rural del municipio, ofreciendo a través de las instituciones el servicio público educativo garantizando así el derecho social a la educación. Para el efecto se buscara equiparar los factores de calidad, de docentes, de infraestructura y de recursos pedagógicos, reduciendo las disparidades existentes entre la zona urbana y rural. Se hacen necesario mejores instituciones, buenos maestros, así como mantener y extender los servicios de bienestar educativo.

**Objetivo 4 ODS: Garantizar un educación inclusiva, equitativa y de calidad y promover oportunidades de aprendizaje durante toda la vida para todos:** el Plan de Desarrollo Municipal “TODO POR URIBIA” establece a la educación pública como la base para constituir al municipio como un escenario que logre elevar coberturas y equipararse en calidad con el resto del país, cerrando la brecha educativa. Teniendo en cuenta que la educación es un derecho social, es especialmente importante fortalecer los servicios de atención y desarrollo de la Primera Infancia y asegurar la culminación optima de los ciclos de enseñanza primaria, secundaria y terciaria. De esta manera, es fundamental afianzar el acceso a condiciones de igualdad educativa en términos de formación técnica, profesional y educación superior. Esto debe complementarse con la construcción y adecuación de las instalaciones escolares las cuales deben responder a entornos de aprendizajes seguros, eficaces y no violentos. Consecuentemente, la formación en conocimientos teóricos y prácticos para promover el desarrollo sostenible es fundamental, ya que la apropiación de estilos de vida sostenibles asociados a la importancia de la diversidad cultural se convierten en la base para el desarrollo del municipio. Se incluirá dentro de los Planes educativos institucionales la catedra de la Paz.

La garantía del derecho además de atender los parámetros de cobertura y calidad deberá complementar con las condiciones básicas requeridas para su oferta como son: la accesibilidad, la adaptabilidad, la aceptabilidad y la asequibilidad. Ello implica ampliar y mejorar el Programa de Alimentación y de Transporte Escolar, La

Secretaria trabajara en conjunto con las demás secretarias para concretar los programas: Agua para Educar y Vías para el Agua.

<b>Resumen general del sector</b>
Nuestro gran reto es lograr cerrar las brechas de la inequidad en cobertura y calidad, así como educar con pertinencia para la innovación y la productividad; mejorando la eficiencia del modelo de gestión educativa, siendo fundamental para ello tener en cuenta la continuidad de la política educativa enfocada en el tema de calidad educativa, sustentado en garantizar que todos los niños niñas y adolescentes, no importa el lugar donde se encuentren, el derecho a la educación de calidad como un derecho fundamental, integral e inalienable. De aquí partimos, sumados a la intención de construir paz para lograr un mejor vivir que beneficie a toda la comunidad wayuu y a los demás poblaciones residentes en nuestra entidad territorial.

**Ilustración 11.** Ranking colegios Pruebas Saber 11 2015

Mostrar 10 entradas Buscar uribia

Pos	Institución	Municipio	Depto.	Calendario	Naturaleza	Evaluados	Promedio total	Lectura crítica	Matemáticas	Sociales y ciudadanas	Ciencias naturales	Inglés	Racionamiento cuantitativo	Competencias ciudadanas
11767	CENTRO ETNOEDUCATIVO INTEGRAL NO.1 CAMINO VERDE	URBIA	LA GUAJIRA	A	OFICIAL	14	41.17	41.79	42.00	38.36	42.14	44.29	40.71	38.93
12118	I.E. ETNOEDUCATIVA INTERNADO INDIGENA DE KAMUSHIWOU - SEDE PRINCIPAL	URBIA	LA GUAJIRA	A	OFICIAL	13	40.22	39.62	40.23	38.08	41.62	46.46	38.62	36.92
9956	INSTITUCION EDUCATVA ALFONSO LOPEZ PUMAREJO	URBIA	LA GUAJIRA	A	OFICIAL	53	43.98	44.70	41.57	45.36	43.13	45.06	42.75	45.26
12638	INSTITUCION EDUCATVA ALFONSO LOPEZ PUMAREJO	URBIA	LA GUAJIRA	A	OFICIAL	108	37.84	39.45	35.86	35.85	38.44	43.94	34.52	36.79
10133	INSTITUCION EDUCATVA INTERNADO INDIGENA SAN JOSE	URBIA	LA GUAJIRA	A	OFICIAL	50	43.73	43.98	43.60	42.72	43.72	45.12	44.30	42.70
9148	INSTITUCION EDUCATVA JULIA SIERRA IGLARAN	URBIA	LA GUAJIRA	A	OFICIAL	44	44.98	45.14	44.30	45.30	46.25	43.00	45.16	45.73
9433	INSTITUCION EDUCATVA NORMAL SUPERIOR INDIGENA	URBIA	LA GUAJIRA	A	OFICIAL	83	44.64	45.87	44.90	44.36	43.66	45.14	44.72	43.81
12464	INSTITUCIÁN ETNOEDUCATIVA INTEGRAL RURAL INTERNADO DE SIAPANA	URBIA	LA GUAJIRA	A	OFICIAL	34	39.04	39.85	38.26	37.41	40.18	44.26	37.06	36.24
11882	INSTITUCIÁN ETNOEDUCATIVA INTEGRAL RURAL PUERTO ESTRELLA	URBIA	LA GUAJIRA	A	OFICIAL	25	40.89	41.72	42.40	36.68	41.12	45.40	42.04	36.88
10903	INSTITUCIÁN ETNOEDUCATIVA RURAL INTERNADO DE NAZARETH	URBIA	LA GUAJIRA	A	OFICIAL	55	42.67	43.16	43.51	42.00	42.38	46.65	41.42	39.58



### 2.2.1.1 Programa por una educación de calidad

**Objetivo:** Garantizar el mejoramiento de la calidad Educativa involucrando la ruta pedagógica establecida por el Ministerio de Educación Nacional en el Municipio de Uribí

**Influencia geográfica del programa:** AREA URBANA Y RURAL

#### 2.2.1.1.1 Calidad educativa

### RESULTADO

Objetivos del programa	Indicador de resultado	Línea Base	Meta de Resultado	Responsable
Mejorar los resultados de las evaluaciones externas a través de estrategias didácticas enfocadas al mejoramiento del índice sintético de calidad educativa (ISCE)	Índice Sintético de Calidad educativa (ISCE)	Básica Primaria= 3,46 Básica Secundaria= 3,78 Media= 4,08	Básica Primaria= 4,76 Básica Secundaria= 5,34 Media= 5,34	Secretaria de Educación Municipal

### PRODUCTO

Productos asociados al programa	Indicador de producto	Línea Base	Meta de Producto
Planes de mejoramiento que apuntan al incremento del puntaje de Mejoramiento Mínimo Anual de los E.E y la SEM.	Número de planes de mejoramiento implementados	22	22
Establecimientos Educativos implementando Día E	Numero de E.E que implementan Día E por año	22	22
Becas otorgadas en el cuatrienio a estudiantes <i>pilos</i> por parte del MEN	Número de Becas otorgadas por la estrategia <i>SER PILO PAGA</i>	0	100
Estrategias de fortalecimiento a los proyectos transversales que permitan el mejoramiento de la calidad educativa y fortalezcan el desarrollo de la investigación para la innovación y el emprendimiento.	Número de estrategias implementadas por año	5	8

Jóvenes que ingresan a la educación superior	Numero de egresados de la educación media que ingresan a la educación superior	0	480
Inclusión Catedra de la Paz Decreto 1038 de 2015 en el Plan Educativo institucional	Catedra de la paz incluida	0	22

### 2.2.1.1.2 Excelencia docente

## RESULTADO

Objetivos del programa	Indicador de resultado	Línea Base	Meta de Resultado
Cualificar la práctica docente con factores que desarrollen calidad en los procesos educativos	Porcentaje de docentes con formación de Maestría o especialización.	11%	40

## PRODUCTO

Productos asociados al programa	Indicador de producto	Línea Base	Meta de Producto
Diseñar el plan territorial de formación docente (PTFD) para el cuatrienio del Municipio	Numero de Planes de formación docente diseñados	1	1
Docentes y Directivos Docentes formados por competencias	Número de Docentes y Directivos Docentes formados por competencias	443	443
Diagnostico Docente	Numero de diagnósticos de planta docente realizados por año	0	1
Estrategias implementadas para el fortalecimiento de la excelencia docente.	Numero de Estrategias implementadas para el fortalecimiento de la excelencia docente por año	1	3

## 2.2.1.2 Programa por una Uribia bilingüe e innovadora

### 2.2.1.2.1 Bilingüismo

**Objetivo del programa:** Diseñar programas que incluyan el Bilingüismo como eje central y proyectos que permeen la investigación, la innovación, el uso y apropiación de los nuevos medios tecnológicos, así como el emprendimiento en favor de la comunidad educativa del Municipio.

**Influencia geográfica del programa:** Área urbana y rural

#### RESULTADO

Objetivos del programa	Indicador de resultado	Línea Base	Meta de Resultado
Fortalecer el aprendizaje de inglés en la educación básica y media en los establecimientos educativos oficiales del Municipio.	Porcentaje de estudiantes con manejo del inglés en nivel B1	0	20%

#### PRODUCTO

Productos asociados al programa	Indicador de producto	Línea Base	Meta de Producto
Docentes de lengua extranjera con manejo del inglés en nivel B2 o más.	Número de docentes de lengua extranjera en nivel B2 o más.	1	13
Estrategias de Bilingüismo	Número de estudiantes y docentes beneficiados con estrategias de bilingüismo	0	Estudiantes: 600 Docentes: 13

### 2.2.1.2.2 Medios tecnológicos e innovación

#### RESULTADO

Objetivos del programa	Indicador de resultado	Línea Base	Meta de Resultado
Empoderar a la comunidad educativa para el uso y apropiación de las nuevas tecnologías.	Porcentaje de personas de la comunidad educativa apropiadas en el uso de las nuevas tecnologías.	45%	70%

## PRODUCTO

Productos asociados al programa	Indicador de producto	Línea Base	Meta de Producto
Dotación de materiales y medios tecnológicos.	Numero de insumos tecnológicos entregados a los establecimientos educativos oficiales del Municipio	12 por E.E.	15 por E.E.
Portal comunicacional educativo para la comunidad educativa	Portal educativo operando	22	22

### 2.2.1.3. Programa educación para todos

#### 2.2.1.3.1 Cobertura educativa

**Objetivo del programa:** Mejorar las estrategias para el acceso, permanencia y la vinculación de estudiantes a la educación superior en el Municipio de Uribí.

**Influencia geográfica del programa:** Área rural

## RESULTADO

Objetivos del programa	Indicador de resultado	Línea Base	Meta de Resultado
Aumentar las tasas de cobertura a través de estrategias de acceso y permanencia con el fin de garantizar el goce efectivo del derecho a la educación de los niños, niñas y jóvenes del Municipio de Uribí.	Tasa de Cobertura Bruta	69,71%	80%
	Tasa de Cobertura Neta	59,81%	70%
	Tasa de Cobertura Bruta de Educación Media	14,02%	50%
	Tasa de Cobertura Neta de Educación Media	4,02%	10%

## PRODUCTO

Productos asociados al programa	Indicador de producto	Línea Base	Meta de Producto
Cupos creados para la atención de niños, niñas y jóvenes en el sistema educativo Municipal	Nuevos cupo en el sistema educativo	8.116	2.908
Implementación de estrategias de acceso y permanencia por parte de la Secretaría de Educación Municipal	Número de establecimientos educativos atendidos con PAE	22	22
	Número de estudiantes beneficiados con el PAE	37.720	40.628
	Número de estudiantes atendidos con el servicio de transporte escolar	8.743	12.000

Construcción, mantenimiento, mejoramiento, adecuación, reconstrucción y/o habilitación de los ambientes escolares de los Establecimientos Educativos oficiales del Municipio.	Número de Establecimientos Educativos oficiales beneficiados con la Construcción, mantenimiento, mejoramiento, adecuación, reconstrucción y/o habilitación de ambientes escolares	14	26
---	---	----	----

### 2.2.1.3.2 Jornada única

#### RESULTADO

Objetivos del programa	Indicador de resultado	Línea Base	Meta de Resultado
Aumentar el tiempo de permanencia de los estudiantes en la institución educativa, las horas lectivas y fortalecer el trabajo académico.	Porcentaje de Establecimientos Educativos en Jornada Única	4,54%	18,18%

#### PRODUCTO

Productos asociados al programa	Indicador de producto	Línea Base	Meta de Producto
Estudiantes de educación oficial en Jornada Única	Número de Estudiantes en Jornada Única	1534	7.592

### 2.2.1.3.3 Educación terciaria y superior

#### RESULTADO

Objetivo Del Programa	Indicador de resultado	Línea base	Meta resultado
Asegurar el acceso de estudiantes de la etnia wayuu a la educación terciaria y superior	Porcentaje de estudiantes que acceden a la educación terciaria y superior	60%	70%

#### PRODUCTO

Productos asociados al programa	Indicador de producto	Línea Base	Meta de Producto
Desarrollo de procesos de articulación con la educación terciaria y superior	Número de estudiantes Beneficiados en el programa	472	600

### 2.2.1.3.4 Ambiental

#### PRODUCTO

Objetivo Del Programa	Indicador de resultado	Línea base	Meta resultado
Integrar a los estudiantes a los procesos de prevención, control, recuperación y mitigación ambiental	Porcentaje de la población estudiantil con formación ambiental	0	20%

#### RESULTADO

Productos asociados al programa	Indicador de producto	Línea base	Meta de producto
Articulación del programa de formación ambiental con el PEI artículo 23 Ley 115 de 1994	Número de PEI's que desarrollan formación ambiental	0	22

### 2.2.1.4 Programa inclusividad, una cuestión de actitud

#### 2.2.1.4.1 Educación inclusiva

**Objetivo del programa:** Elaborar un diagnóstico para la construcción de espacios para la atención integral de las personas en condición de discapacidad articulándolo con un programa integral para la niñez uribiera.

**Influencia geográfica del programa:** AREA URBANA Y RURAL

#### RESULTADO

Objetivos del programa	Indicador de resultado	Línea Base	Meta de Resultado
Brindar atención integral a estudiantes en condición de discapacidad y/o necesidades educativas especiales.	Tasa de cobertura de estudiantes en condición de discapacidad y/o necesidades educativas especiales.	40%	80%

## PRODUCTO

Productos asociados al programa	Indicador de producto	Línea Base	Meta de Producto
Programas de inclusión de estudiantes en condición de discapacidad y/o necesidades educativas especiales.	Número de programas por año	1	1
Diagnóstico situacional de inclusión de estudiantes en condición de discapacidad y/o necesidades educativas especiales.	Número de diagnósticos elaborados por año	0	1

### 2.2.1.4.2 Educación inicial

## RESULTADO

Objetivos del programa	Indicador de resultado	Línea Base	Meta de Resultado
Asegurar las condiciones humanas, materiales y sociales necesarias para el desarrollo integral de la primera infancia.	Tasa de cobertura de niños entre 0 y 5 años	25%	50%

## PRODUCTO

Productos asociados al programa	Indicador de producto	Línea Base	Meta de Producto
Niños entre 0 y 5 años atendidos en programas de educación inicial	Niños entre 0 y 5 años atendidos	7.500	15.000
Agentes educativos con formación para la atención integral de la primera infancia.	Número de agentes educativos formados y cualificados en temas relacionados con la educación inicial y atención integral.	320	550
Implementación de estrategias para el fortalecimiento pedagógico de la educación inicial en el municipio.	Número de estrategias establecidas para acompañamiento de fortalecimiento pedagógico por año	2	8



## 2.2.1.5 Programa alfabetización, una educación para la vida

### 2.2.1.5.1 Alfabetización

**Objetivo del programa:** Disminuir la tasa de analfabetismo, desde un enfoque de desarrollo personal, inclusivo, de equidad, flexible y de calidad, que les permita su integración efectiva a los procesos de transformación de la realidad

**Influencia geográfica del programa:** AREA URBANA Y RURAL

#### RESULTADO

Objetivos del programa	Indicador de resultado	Línea Base	Meta de Resultado
Disminuir la tasa de analfabetismo del Municipio, desde un enfoque personal, inclusivo, equitativo, flexible y pertinente que permita la integración efectiva a los procesos de transformación de la actualidad	Tasa de analfabetismo y personas en extraedad	67,8%	56%

#### PRODUCTO

Productos asociados al programa	Indicador de producto	Línea Base	Meta de Producto
Establecimientos educativos con programas de formación para adultos y personas en extraedad	Número de establecimientos educativos que cuentan con programas de formación para adultos y personas en extraedad	1	4
Establecimientos educativos acompañados para el fortalecimiento de la formación para adultos y personas en extraedad	Número de estrategias implementadas en establecimientos educativos para el fortalecimiento de la formación para adultos y personas en extraedad por año	1	2

## 2.2.2 Todo por la vida

### Problemática

La problemática local se puede conocer a partir de los indicadores más relevantes de morbimortalidad, pero de la misma manera mediante la descripción y el conocimiento de las situaciones que afectan las condiciones de prestación de los servicios, las manifestaciones de salud pública y el desempeño del sector en el municipio.

En coherencia con lo anterior, los hechos actuales obedecen a varias circunstancias, impulsores sociales y al comportamiento de las comunidades indígenas. Factores estos que activan las causas de los casos de desnutrición, de mortalidad infantil y a la vez denuncian la existencia de problemas sociales y de condiciones de vida extremas que dificultan garantizar el derecho a la salud. Las causas descritas están principalmente relacionadas con las condiciones y factores que afectan a la población indígena wayuu residente en el área rural.

Por lo tanto las circunstancias de la salud son debidas a límites de diferente orden que alejan al paciente del punto de prestación de servicios por motivos culturales, geográficos e institucionales, propiciando y manteniendo la distancia entre las instituciones de salud y los ciudadanos indígenas dispersos en el territorio. Desde luego la ausencia de servicios de salud es lesiva para las comunidades y responde a la brecha entre lo rural y lo urbano, entre lo wayuu y lo alijuna ( sin que se haga posible el pluralismo medico), entre lo tradicional y lo técnico científico, sin que se presenten espacios de encuentro, donde se hagan efectivos los derechos y en particular sea posible la prestación con calidad del servicio de salud, reconociendo que el estado de salud de la población es un requisito para asegurar el desarrollo humano. La brecha originada por las barreras de atención, las condiciones económicas de los pobladores, así como los factores climáticos y geográficos, originan manifestaciones de desnutrición y de muerte por desnutrición, a la vez que se mantienen enfermedades diarreicas, enfermedades respiratorias y enfermedades de la piel.

En correspondencia con las anteriores afirmaciones la situación del sector solo se podrá cambiar si se actúan sobre varios determinantes que la afectan como son la institucionalidad, el hábitat, la falta de agua, las prácticas higiénicas de la población y las posibilidades de acceso a los servicios de salud, circunstancias debidas a las barreras culturales y a la distancia entre el lugar de residencia de algunos pobladores del área rural y el sitio donde se localiza la Institución Prestadora de Servicios (IPS). También deben ser intervenidos y controlados factores que afectan la salud pública local como los movimientos migratorios y las actividades portuarias. Pero de la misma manera debe advertirse que la situación actual, desborda los controles gubernamentales locales, presentándose una transición demográfica con altas tasas de natalidad y de movilidad poblacional como puede evidenciarse en los procesos de retorno.

El sector salud es uno de los sectores de mayor atraso evidenciándose que a pesar del aumento en los recursos dirigidos al aseguramiento, esto no se manifiesta en el mejoramiento de la prestación de servicios de salud, ni en el fortalecimiento de la salud pública. Se evidencian viejas infraestructuras que superan más de cincuenta (50) años de construidas, reducidas capacidades técnicas para la ejecución de procedimientos y carencia de ayudas de diagnóstico para el primer nivel.

Tabla 15. Afiliación de las personas por régimen

AFILIACIÓN A SALUD			
Total afiliados	Régimen contributivo (EPS)	Régimen especial	Régimen subsidiado
	Total	Total	Total
149.870	4205	944	144.721

Fuente: SISPRO 2015

Tabla 16. Distribución de las personas con afiliación a seguridad social en salud Uribia en el área rural dispersa censada

Total personas	Afiliado	No está afiliado	No informa	No Sabe
	Total	Total	Total	Total
70.738	59.013	9.651	0	2.074

Fuente: Censo agropecuario 2014

Tabla 17. Reporte de niños y niñas por la micro focalización del ICBF

E.P.S.	No DE CASOS REPORTADOS	No DE CASOS ATENDIDOS POR LA E.P.S.	PORCENTAJE DE CUMPLIMIENTO
ANAS WAYUU	141	74	52.48%
COMFAGUAJIRA	109	60	55.04%
DUSAKAWI	114	43	39.47%
SALUD VIDA	10	2	20%
AMBUQ	28	7	25.0%



SOMOS SOLUCIONES JOVENES

COMPARTA	36	1	2.77%
AIC	5	0	0
NUEVA EPS	2	0	0
COOMEVA CONTRIBUTIVO	1	0	0
P.P.N.A	55	4	7.72%
DOCUMENTO ERRADO	2	0	0
NO TIENE IDENTIFICACIÓN	142	0	0
NO COINCIDEN NOMBRES	10	0	0
<b>TOTAL</b>	<b>655</b>	<b>191</b>	<b>29.20%</b>

**Fuente:** Secretaria de Salud- Reporte realizado a fecha 23 de mayo de 2016

Del total de niños focalizados y reportados (655) niños menores de 5 años y reportados que corresponde al 100%, a la fecha han recibido atención 191 niños y niñas equivalente al 29.20%.

**Tabla 18. Morbilidad por malnutrición niños menor de 5 años**

MUNICIPIO	Año 2010	Año 2011	Año 2012	Año 2013	TOTAL
<b>URIBIA</b>	103	98	0	25	226

Construcción Dirección de planeación Departamento de La Guajira (DAP), con base en datos suministrados por la secretaria de salud departamental SIVIGILA, RUAF. 2013 (corte parcial semana 47)

Por lo tanto le corresponde al municipio de Uribia adoptar las medidas necesarias para solucionar los problemas de desnutrición, mortalidad infantil y mortalidad materna. Pero al mismo tiempo deberá atender todas las dimensiones que le corresponde realizar en salud pública de acuerdo con el Plan Decenal de Salud Pública PDSP.

El municipio cumplirá con el Objetivo 3 de Desarrollo Sostenible ODS acordado por las Naciones Unidas, (Objetivo 3: Garantizar una vida sana y promover el bienestar para todos en todas las edades) reducir las enfermedades transmisibles, no transmisibles y



*SOMOS SOLUCIONES JOVENES*

enfermedades prevalentes en el municipio como la tuberculosis y las enfermedades digestivas, urinarias y de la piel.

**Objetivo 3 ODS: Garantizar una vida sana y promover el bienestar para todos en todas las edades:** la estrategia “Todo por la Vida” que establece el municipio identifica como determinantes de bienestar el acceso a agua potable, un ejercicio de la institucionalidad eficaz y transparente, condiciones de hábitat saludable y el acceso a los servicios de salud. El cual se articulará desde el Modelo Integral de Atención en Salud. Adicionalmente, se espera aumentar sustancialmente la financiación en el sistema de salud con el fin de robustecer la capacidad institucional en materia de alerta temprana, reducción y gestión de riesgos para salud. Lo anterior, consolida las acciones a partir de las cuales el municipio busca garantizar el desarrollo de una vida sana para todos sus habitantes asegurando condiciones de bienestar desde la primera infancia.

Resumen General del Sector
<p>En el sector de la salud, se destacan situaciones positivas: Se debe destacar que en términos de la mortalidad infantil que en menores de cinco años en los últimos años ha disminuido. Consecuentemente, el porcentaje de población infantil con bajo peso al nacer también ha disminuido. Esta tendencia se observa en los tres primeros años debido al fortalecimiento institucional y a la operación de clínica privada; lo que ha contribuido a que consecuencias indirectas como mayores controles prenatales, aumento en el parto institucional, disminución de la razón de mortalidad materna,. Así mismo, los programas decisivos como la cobertura en vacunación registran un aumento, como resultado del esfuerzo realizado por secretaria de salud y los diferentes actores del sector mediante el desarrollo de planes de choque, los cuales son demostrativos del compromiso institucional. Ahora bien, el reto más significativo en el cierre de brechas radica en avanzar en la disminución los índices de desnutrición, de mortalidad infantil y mortalidad materna, teniendo como base la zonificación del municipio para la atención y prestación de los servicios de salud con parámetros de calidad.</p>

### Determinantes estructurales

De acuerdo con las orientaciones de Minsalud los determinantes estructurales presentes en el Municipio de Uribia explican los problemas que se manifiestan como críticos en el sector salud. Ello sugiere identificar aquellos determinantes que originan la ocurrencia de los hechos. Un primer determinante se relaciona con el hábitat natural y se vincula estrechamente con las circunstancias de cambio climático y oferta de agua potable, que dificultan aspectos claves como la producción de alimentos y la generación de ingresos. Un segundo determinante está ligado al comportamiento social y los hábitos higiénicos de la comunidad indígena Wayúu.

### Caracterización oferta local sector salud

La oferta de salud no logra cubrir adecuadamente el territorio. La población se asienta en sitios dispersos que no pueden ser atendidos por las instituciones debiéndose recurrir



*SOMOS SOLUCIONES JOVENES*

a grupos extramurales que prestan los servicios del primer nivel y realizan las acciones de promoción y prevención. Existen dificultades de orden organizativo, operativo y de personal. De acuerdo con la distribución territorial de los servicios de salud se encuentran las siguientes Empresas Sociales del Estado E.S.E que atienden las poblaciones de los corregimientos asignados:

**Tabla 19. Territorios cubiertos por las Empresas sociales del Estado**

Hospital	Corregimientos	Puestos de Salud
<b>Hospital de Uribia</b>	Cardón, Carrizal, Cabo de La Vela, Media Luna, Irraipa, Urú Jojoncito, Wimpeshi, Cerro de la Teta	Cabo de La Vela
<b>Hospital de Nazareth</b>	Bahía Honda, Siapana, Puerto Estrella, Punta Espada, Castilletes, Paraíso, Flor de la Guajira, Marquetalia, Taguaira, Puerto López, Joropo y Nazareth	Siapana

Fuente: Secretaria de Salud Municipal

Equipamiento institucional para la oferta de servicios según institución:

**Tabla 20. Equipamiento institucional**

INSTITUCION	N° DE CAMAS HOSPITALARIAS	N° DE CONSULTORIOS PARA CONSULTA EXTERNA	N° DE SALAS DE PARTO	N° DE CONSULTORIOS ODONTOLÓGICOS	N° DE AMBULANCIAS	N° DE CONSULTORIOS PARA P Y P
<b>E.S.E. HOSPITAL N.S.P.S.</b>	8	7	2	1	4	3
<b>E.S.E HOSPITAL DE NAZARETH</b>	25	8	1	4	3	1
<b>U.M.I TALAPUIN</b>	31	4	1	0	1	0
<b>IPS-I SUPULA WAYUU</b>	N/A	3	N/A	1	N/A	2
<b>IPS-IOUTAJIAPULEE</b>	N/A	4	N/A	1	N/A	3
<b>IPS-SOL WAYUU</b>	N/A	3	N/A	1	N/A	1
<b>IPS-I PALAIMA</b>	N/A	4	N/A	1	N/A	2
<b>TOTAL</b>	64	33	4	9	8	12

Fuente: Secretaria de Salud Municipal



*SOMOS SOLUCIONES JOVENES*

**Tabla 21.** Portafolio de servicios de las Instituciones Prestadoras de Salud en el municipio de Uribia

Servicio	H.N.S.P.S	HOSP.	IPS-I	IPS-I	IPS-I	UMI	IPS-SOL	IPS-I PALAIMA
		NAZARETH	ASOCABILDOS	OUTAJIAPULE	SUPULA WAYUU	TALAPUIN	WAYUU	
Consulta externa por Medicina General	Si	Si	Si	Si	Si	Si	Si	Si
Urgencias	Si	Si	No	No	No	Si	No	No
Odontología	Si	Si	Si	Si	Si	No	Si	Si
Laboratorio Clínico	Si	Si	Si	Si	Si	Si	Si	Si
Promoción y Prevención	Si	Si	Si	Si	Si	No	Si	Si
Terapia Respiratoria	Si	Si	No	No	No	Si	No	Si
Farmacia	Si	Si	Si	Si	Si	Si	Si	Si
Citología	Si	Si	Si	Si	Si	Si	Si	Si
Nutrición	Si	Si	Si	Si	Si	No	Si	Si
Psicología	No	No	No	Si	No	No	No	Si
Trabajo social	Si	Si	Si	Si	Si	Si	Si	Si

El número de consultas externas del conjunto de instituciones refleja la capacidad operativa de las instituciones:

**Tabla 22. Número de consultas**

CONSULTAS	H.N.S.P.S.	HOSPITAL DE NAZARETH	IPS-I ASOCABILDOS	IPS-I OUTAJIAPULEE	IPS-ISUPULA WAYUU	U.M.I TALAPUIN	IPS-I SOL WAYUU	IPS-I PALAIMA	TOTAL
CONSULTAS POR MEDICINA GENERAL	41.874	113.614	19.994	21.138	18.921	40.979	1.758	22.733	281.011
CONSULTAS POR ODONTOLOGIA	9.799	37.994	8.023	16.980	3.682	0	6.080	3.396	85.954



SOMOS SOLUCIONES JOVENES



<b>GIA</b>									
<b>N° DE LABORATORIOS REALIZADOS</b>	30.891	29.316	13.431	17.431	18.057	24.015	1.154	6.234	140.529
<b>TERAPIAS RESPIRATORIAS</b>		1.282				1.931		20	3.233

Fuente: Secretaria de Salud Municipal

Se observa que 281.011 personas acudieron a servicios de Medicina General, 85.954 acudieron a servicio de Odontología General, 140.529 exámenes de laboratorios se realizaron y 3.233 Terapias espiratorias se realizaron

### Diagnóstico Epidemiológico

#### Mortalidad General

Este contenido se enumera las causas de mortalidad general desagregada por edad en Uribia durante el año 2015, tomando como referencia la información allegada por los organismos y sistemas de seguimiento epidemiológico. Esta información es útil para determinar que muertes pueden ser evitables, observar los factores sociales que las generan y dictaminar las enfermedades infecciosas

**Tabla 23. Principales causas de mortalidad discriminada por edad**

<b>DIAGNOSTICO</b>	<b>MENOR DE 1 AÑO</b>	<b>DE 1-4 AÑOS</b>	<b>5-14 AÑOS</b>	<b>15-44 AÑOS</b>	<b>45-64 AÑOS</b>	<b>MAYORES DE 65</b>	<b>TOTAL DE CASOS</b>
<b>HIPERTENSION ARTERIAL</b>						6	6
<b>NEUMONIA</b>	1					4	5
<b>PARO CARDIORESPIRATORIO</b>						3	3
<b>DIABETES MELLITUS</b>				1	1		2
<b>CANCER PULMONAR</b>					1		1
<b>CANCER DE NARIZ</b>						1	1
<b>OBITO FETAL</b>	1						1
<b>ANEMIA</b>						1	1
<b>TOTAL</b>	2			1	2	15	20

Fuente: Secretaria de Salud Municipal

Se notificaron seis (6) casos fatales por hipertensión arterial, cinco (5) por Neumonía y tres (3) por paro cardiorrespiratorio. Debe precisar que solo se notificaron dos (2) casos de menores de un año, uno (1) causado por Neumonía y la otra muerte sucedió dentro del vientre de la madre (óbito fetal).

La Secretaría ha implementado varios Planes de Choques para reducir la mortalidad materna, las cuales incluyeron acciones con el propósito de prevenir estos eventos. Entre ellas aumentar el parto institucional y el parto atendido por profesional de la salud.

**Tabla 24. Información de salud 2015, número de partos institucionales**

<b>HOSPITAL NUESTRA SEÑORA DEL PERPETUO SOCORRO</b>	<b>230</b>
<b>HOSPITAL DE NAZARETH</b>	<b>440</b>
<b>U.M.I. TALAPUIN</b>	<b>1366</b>
<b>TOTAL NACIDOS VIVOS</b>	<b>2.036</b>

Fuente: E.S.E. Hospital N.S.P.S. Unidad Materno Infantil Talapuín y Hospital de Nazareth

**Tabla 25. Número de partos atendidos por profesional calificado**

<b>HOSPITAL NUESTRA SEÑORA DEL PERPETUO SOCORRO</b>	<b>230</b>
<b>HOSPITAL DE NAZARETH</b>	<b>358</b>
<b>U.M.I. TALAPUIN</b>	<b>1366</b>
<b>TOTAL</b>	<b>1.954</b>

Fuente: E.S.E. Hospital N.S.P.S., Unidad Materno Infantil Talapuín y Hospital de Nazareth

## MORBILIDAD GENERAL

Este contenido se enumera las causas de morbilidad general desagregada por género durante el año 2015, tomando como referencia la información allegada por consulta externa por las IPS.

**Tabla 26. Principales causas de morbilidad año 2015 discriminada por sexo**

CAUSAS	MORBILIDAD (PATOLOGIA)	MASCULINO	FEMENINO	TOTAL NUMERO DE CASOS
<b>1</b>	RINOFARINGITIS AGUDA (J00X)	5.877	7.552	13.429
<b>2</b>	CEFALEA (R51X)	1.031	2.419	3.449
<b>3</b>	EDA ENFERMEDAD DIARR EICA AGUDA (A09X)	1.183	1.160	2.343
<b>4</b>	INFECCION DE VIAS URINARIAS (N390)	933	1.667	2.600
<b>5</b>	INFECCION AGUDA NO ESPECIFICA DE LAS VIAS RESPIRATORIAS	274	112	386
	<b>TOTAL</b>	<b>9.298</b>	<b>12.910</b>	<b>22.208</b>

Fuente: Información suministrada por la IPS-I Asocabilidos, Supula Wayuu, Outajiapulee y Palaima



SOMOS SOLUCIONES JOVENES

El municipio presenta el documento Plan Territorial de Salud diferencial (PTS-d) en concordancia con el PDSP Plan Decenal de Salud Pública 2012-2021, retomando las dimensiones en él contenidas, enfatizando en aquellas que deban profundizarse de acuerdo con el perfil local. En coherencia con lo planteado anteriormente, el municipio propone adelantar las acciones de salud pública comprendidas dentro del PDSP así como continuar con el fortalecimiento de la estrategia micro focalización de los usuarios para el seguimiento familiar. El Plan de Salud Territorial Diferencial de Uribe forma parte integral de este documento.

El eje de salud y protección social fortalecerá las políticas transversales en seguridad alimentaria y nutricional, discapacidad, familia, primera infancia, infancia y adolescencia, para la prevención y control de la violencia y el abuso sexual infantil y de género, lo cual supone un trabajo articulado e intersectorial con entidades tanto del orden local, regional y/o nacional. Igualmente, contribuirá con la labor de los CDI y de los Hogares Comunitarios de Bienestar para implementar las estrategias necesarias con el fin de cualificar la prestación del servicio de los niños y niñas en la Primera Infancia. Se promocionará la adopción y aplicación de los lineamientos del Ministerio de Salud y se fortalecerá la ruta específica para la atención integrada de las niñas y los niños menores de cinco (5) años con desnutrición aguda: (Resolución 5406 de 17 de diciembre de 2015). Además de actuar en la promoción para la prevención y reducción de la anemia nutricional en niños y niñas entre los 6 a 23 meses de edad, mediante la aplicación de la ruta integral de atención a la primera infancia en los primeros 1000 días de vida.

De ahí que, el componente programático en el sector salud apunte a mantener la cobertura en salud para todos los uribieros lograda en años anteriores; fortalecer, ampliar y mejorar la oferta de prestación de servicios siguiendo los lineamientos en lo referente al Sistema Obligatorio de Garantía de Calidad, el cual se viene adelantando por la Secretaría Municipal de Salud.

### Modelo Integral de Atención en Salud MIAS

Considerando las particulares geográficas y de comunicación, el municipio adoptará el Modelo Integral de Atención en Salud (MIAS), el cual permitirá mejorar el acceso y la calidad de los servicios de salud en lugares apartados basado en el enfoque de salud familiar y comunitaria y en la gestión integral del riesgo. Se involucrará la participación comunitaria como eje principal respecto a la atención de la salud de las poblaciones que conforman el territorio, haciendo énfasis en las herramientas de la Atención Primaria en Salud (APS), con la participación de un único asegurador.



SOMOS SOLUCIONES JOVENES

### 2.2.2.1 Dimensión de salud ambiental

**Programa:** SALUD AMBIENTAL

**Objetivo del programa:** Generar decisiones que permitan controlar los determinantes ambientales que afectan el estado de salud de la población.

**Influencia geográfica del programa:** AREA RURAL Y URBANA

**Subprograma:** HÁBITAT SALUDABLE

Conocer el efecto de los entornos en las condiciones de salud de la población.

#### RESULTADO

Objetivo del subprograma	Indicador de resultado	Línea base	Meta de resultado
Mejorar la percepción de la comunidad científica y técnica sobre los entornos de vida de las comunidades y su impacto en la salud	Porcentaje de funcionarios del sector salud conocedores de los entornos de vida de las comunidades atendidas	30%	60%

#### PRODUCTOS

Productos asociados al programa	Indicador de producto	Línea base	Meta de producto
Conocimiento De Las Condiciones De Los Entornos De La Población Vulnerable (Escuelas Y Viviendas)	Caracterización de entornos de población vulnerable	8	32
Crear espacios de discusión, análisis e investigación que promuevan una visión integrada de los entornos y su impacto en la salud	Número de espacios creados	0	20
Fortalecer la ejecución de planes, convenios y/o acuerdos interinstitucionales	Número de planes, convenios y/o acuerdos interinstitucionales fortalecidos	0	4

## Subprograma: SITUACIONES EN SALUD RELACIONADAS CON CONDICIONES AMBIENTALES

### RESULTADO

Objetivo del subprograma	Indicador de resultado	Línea base	Meta de resultado
Aumentar la participación social en salud mediante la creación de redes de escuelas saludables	Porcentaje entre redes creadas y escuelas saludables operando	10%	30%

### PRODUCTOS

Productos asociados al programa	Indicador de producto	Línea base	Meta de producto
Creación de redes de escuelas saludables	Número de redes creadas en las escuelas	4	12
Creación de redes territoriales de viviendas saludables	Número de redes territoriales viviendas saludables	4	12
Promoción de la participación comunitaria.	Número de redes de participación comunitaria conformadas	89	356

## Subprograma: POBLACIONES VULNERABLES

### RESULTADO

Objetivo del subprograma	Indicador de resultado	Línea base	Meta de resultado
Promover y proteger la salud de las poblaciones más vulnerables	Porcentaje de Población atendida	4,7%	28%

### PRODUCTOS

Productos asociados al programa	Indicador de producto	Línea base	Meta de producto
Promover y proteger la salud de las poblaciones más vulnerables	Estrategias de atención desarrolladas	18	72



SOMOS SOLUCIONES JOVENES

Establecimiento de metodologías educativas en salud para la población más vulnerable.	Número de metodologías implementadas	7	28
---	--------------------------------------	---	----

### 2.2.2.2 Dimensión vida saludable y enfermedades no transmisibles

MODOS, CONDICIONES Y ESTILOS DE VIDA SALUDABLES

**Programa:** SALUD AMBIENTAL

**Objetivo del programa:** Promocionar los estilos de vida saludable

**Influencia geográfica del programa:** AREA RURAL Y URBANA

**Subprograma:** SALUD BUCAL.

#### RESULTADO

Objetivo del subprograma	Indicador de resultado	Línea base	Meta de resultado
Implementar Estrategias Efectivas De Información, Educación y Comunicación En El Municipio Uribia , A través de Promoción de Hábitos Higiénicos Y Factores Protectores En Salud Bucal	Porcentaje de Población beneficiada	5,5%	22,3%

#### PRODUCTOS

Productos asociados al programa	Indicador de producto	Línea base	Meta de producto
Fortalecida la promoción de hábitos higiénicos en salud bucal	Número de eventos de promoción realizados	81	324
Fortalecida la promoción de factores protectores en los padres y cuidadores	Número de eventos de promoción realizados	28	112



SOMOS SOLUCIONES JOVENES

## Subprograma: SALUD BUCAL ARTICULACION DE ACTORES

### RESULTADO

Objetivo del subprograma	Indicador de resultado	Línea base	Meta de resultado
Dominio del programa CAP <b>salud Bucal</b> través de la articulación de los actores.	Porcentaje de actores con dominio del programa CAP salud Bucal	0	100%

### PRODUCTO

Productos asociados al programa	Indicador de producto	Línea base	Meta de producto
Levantamiento la línea base CAP (Conocimientos, Actitudes y Practicas) en el municipio de Uribia	Línea de base levantada	0	1
Fomentar el interés en el programa	Numero de eventos de articulación	12	48
Conocimiento de la normatividad	Numero de eventos de socialización de la normatividad	0	4

## Subprograma: NORMA TECNICA SALUD BUCAL

### RESULTADO

Objetivo del subprograma	Indicador de resultado	Línea base	Meta de resultado
Cumplimiento de la norma técnica de atención preventiva en salud bucal de las EPS y prestadores del Municipio Uribia	Porcentaje de EAPBS (EMPRESAS ADMINISTRADORES DE PLANES DE BENEFICIOS) y Prestadores de salud Vigilados en el cumplimiento de la norma técnica	0	100%

### PRODUCTOS



SOMOS SOLUCIONES JOVENES



Productos asociados al programa	Indicador de producto	Línea base	Meta de producto
Fortalecida la difusión de la norma técnica	Número de eventos de divulgación de la norma técnica realizados	2	8
Seguimiento al cumplimiento de la norma técnica de atención preventiva	Número de visitas realizadas	2	8
Cumplimiento y correcto diligenciamiento de matrices	Matrices correctamente diligenciadas	10	40

### Subprograma salud bucal: Promoción a la atención en salud bucal

#### RESULTADO

Objetivo del subprograma	Indicador de resultado	Línea base	Meta de resultado
Promoción de los derechos y deberes en salud bucal a las EPS y prestadores del municipio Uribia.	Porcentaje de prestadores motivados e interesados en la promoción a la atención en salud bucal	50%	100%

#### PRODUCTO

Productos asociados al programa	Indicador de producto	Línea base	Meta de producto
Capacitaciones en derechos y deberes en salud bucal	Número de capacitaciones realizadas	19	76
Promovida la asistencia a los servicios de salud bucal	Eventos de promoción realizados	8	32

### Subprograma: DEMANDA INDUCIDA

#### RESULTADO

Objetivo del subprograma	Indicador de resultado	Línea base	Meta de resultado
Garantizar el acceso a servicios de calidad de salud oral a la población del municipio Uribia.	Porcentaje de población atendida mediante demanda inducida	0	10%



SOMOS SOLUCIONES JOVENES

## PRODUCTO

Productos asociados al programa	Indicador de producto	Línea base	Meta de producto
Garantizada la demanda inducida	Eventos de demanda inducida	27	108

**Subprograma: IMPLEMENTAR GUIAS DE ATENCION**

## RESULTADO

Objetivo del subprograma	Indicador de resultado	Línea base	Meta de resultado
Implementar en las IPS Normas Técnica de atención al Adulto Mayor y Guía de atención general de la diabetes tipo I y II Hipertensión Arterial, Obesidad y el modelo de atención de Enfermedad Renal Crónica	Porcentaje de IPS con normas técnicas de atención implementadas	0	100%

## PRODUCTO

Productos asociados al programa	Indicador de producto	Línea base	Meta de producto
Caracterizar los factores de riesgos de las enfermedades crónicas no transmisibles	Número de caracterizaciones	100	400
Fortalecer los procesos de seguimiento a EPS-IPS.	Número de procesos fortalecidos	15	60
Fortalecer la inducción a la demanda de los servicios de atención en salud	Eventos de demanda inducida	16	64
Construcción de la línea base CAP ( Conocimientos, Actitudes y Practicas)	Líneas construidas base CAP	106	424

## Subprograma: IMPLEMENTAR NORMA TECNICA AGUDEZA VISUAL

### RESULTADO

Objetivo del subprograma	Indicador de resultado	Línea base	Meta de resultado
Implementación de la Norma Técnica de alteración de la Agudeza Visual y vicios de refracción a cargo del POS en las EPS –IPS.	Porcentaje de IPS con normas técnicas de atención implementadas	40%	100%

### PRODUCTO

Productos asociados al programa	Indicador de producto	Línea base	Meta de producto
Socialización norma técnica de alteración de la agudeza visual	Número de capacitaciones realizados	4	16

## Subprograma: ACTIVIDAD FISICA

### RESULTADO

Objetivo Del Programa	Indicador de resultado	Línea base	Meta de resultado
Implementar la actividad física en escenarios educativos, redes y grupos comunitarios, laborales en las instituciones urbanas y rurales.	Porcentaje de instituciones con actividad física	0	<b>75 %</b>

### PRODUCTOS

Productos asociados al programa	Indicador de producto	Línea base	Meta de producto
Articulación intersectorial	Número de instituciones articuladas	3	12
Fortalecimiento a la implementación del plan estratégico intersectorial para el	Número de planes fortalecidos	433	1732

fomento de la actividad física y hábitos de vida saludable en el municipio			
--	--	--	--

### **Subprograma: DESESTIMULO TABACO Y SUBSTANCIAS PSICOACTIVAS**

#### **RESULTADO**

Objetivo del subprograma	Indicador de resultado	Línea base	Meta de resultado
Implementar Estrategias IEC y de Movilización Social sobre el desestimulo al consumo de tabaco y sustancias psicoactivas en los ámbitos laborales, comunitarios y escolares	Porcentaje de estrategias implementadas en los ámbitos laborales escolares y comunitarios	50%	80%

#### **PRODUCTOS**

Productos asociados al programa	Indicador de producto	Línea base	Meta de producto
Fortalecer la información, educación y comunicación de la normatividad(Ley antitabaquismo 1335 de 2009)	Eventos de promoción realizados	200	800

### **2.2.2.3 Dimensión convivencia social y salud mental**

#### **Programa SALUD AMBIENTAL**

**Objetivo del programa:** Fortalecer la red de salud mental

**Influencia geográfica del programa:** AREA RURAL Y URBANA

**Subprograma:** PROMOCIÓN DE LA SALUD MENTAL Y LA CONVIVENCIA



*SOMOS SOLUCIONES JOVENES*

## RESULTADO

Objetivo del subprograma	Indicador de resultado	Línea base	Meta de resultado
Redes de apoyo de Salud Mental articuladas en el Municipio de Uribia.	Porcentaje de redes de apoyo articuladas	25%	100%

## PRODUCTO

Productos asociados al subprograma	Indicador de producto	Línea base	Meta de producto
Convocar a los entes involucrados en la red de apoyo en salud mental	Número de entes involucrados en la red de apoyo en salud mental	1	4
Comprometidos los actores involucrados	Actores comprometidos	1	4

**Subprograma: ATENCION PRIMARIA EN SALUD MENTAL**

## RESULTADO

Objetivo del subprograma	Indicador de resultado	Línea base	Meta de resultado
Estrategia en "atención primaria en salud mental" implementada en el Municipio de Uribia.	Porcentaje de instituciones con estrategias implementadas	0	100%

## PRODUCTO

Productos asociados al programa	Indicador de producto	Línea base	Meta de producto
Capacitación en la Estrategia en atención Primaria en Salud Mental	Numero de capacitaciones realizados	1	4
Realizar monitoreo en la aplicación de la estrategia Atención Primaria en Salud Mental	Institución monitoreadas	2	8

## Subprograma: PREVENCIÓN Y ATENCIÓN INTEGRAL A PROBLEMAS Y TRASTORNOS MENTALES A DIFERENTES FORMAS DE VIOLENCIA

### RESULTADO

Objetivo del subprograma	Indicador de resultado	Línea base	Meta de resultado
Fortalecer la aplicación de la estrategia IEC para promover la salud mental de la población del Municipio de Uribia	Porcentaje de aplicación de la estrategia IEC	0%	40%

### PRODUCTO

Productos asociados al programa	Indicador de producto	Línea base	Meta de producto
Implementación de estrategias para llegar a la comunidad	Estrategias implementadas	4	16
Rehabilitación basada en comunidad	Número de rehabilitados	0	42
Realizar actividades efectivas de información, educación, comunicación	Número de eventos realizados	72	288
Zonas de orientación y centros de escucha	Número de zonas habilitadas	2	8
Jornada de Salud	Número de jornadas de salud	4	16

## Subprograma: VIGILANCIA Y SEGUIMIENTO CASOS DE SALUD MENTAL

### RESULTADO

Objetivo Del Programa	Indicador de resultado	Línea base	Meta de resultado
Fortalecer el sistema de vigilancia en casos en salud mental en las IPS del Municipio de Uribia.	Porcentaje de vigilancia de las IPS	100%	100%

## PRODUCTO

Productos asociados al programa	Indicador de producto	Línea base	Meta de producto
Implementar seguimiento a los casos de salud mental.	Número de seguimiento	0	42

## SUBPROGRAMA: APLICACIÓN GUIA DEL MENOR Y DE LA MUJER MALTRATADA

### RESULTADO

Objetivo Del Programa	Indicador de resultado	Línea base	Meta de resultado
Aplicación de la guía de atención al menor y la mujer maltratada en las IPS/EPS del Municipio de Uribia.	Porcentaje de guías aplicadas en IPS/EPS	20%	100%

## PRODUCTO

Productos asociados al programa	Indicador de producto	Línea base	Meta de producto
Capacitación de la guía de atención al niño y la mujer maltratada	Número de capacitaciones realizadas	1	4

## Subprograma: REDUCCION ALCOHOLISMO

### RESULTADO

Objetivo Del Programa	Indicador de resultado	Línea base	Meta de resultado
Establecimientos que cumplen con la norma técnica sobre venta de licor	Porcentaje de establecimientos que cumplen la norma sobre venta de licor	4,16%	100%



## PRODUCTO

Productos asociados al programa	Indicador de producto	Línea base	Meta de producto
Monitoreo sobre la aplicación de la norma para expendio de licor en los establecimientos públicos	Número de visitas sitios expendios de licor	12	48

### 2.2.2.4 Dimensión seguridad alimentaria y nutricional

**Objetivo del programa:** Garantizar el mejoramiento de la condición nutricional de la población infantil y de las madres gestantes y lactantes.

**Influencia geográfica del programa:** AREA RURAL Y URBANA

**Subprograma:** DESPARASITACION Y SUPLEMENTACION DE NIÑOS Y NIÑAS

## RESULTADO

Objetivo del subprograma	Indicador de resultado	Línea base	Meta de resultado
Garantizar la desparasitación y suplementación	Porcentaje de niños suplementados y desparasitados	40%	60%

## PRODUCTO

Productos asociados al programa	Indicador de producto	Línea base	Meta de producto
Niños y niñas de la primera infancia e infancia desparasitados por su EPS y municipio a los pobres vulnerables no afiliados	Número de niños desparasitados	22800	34200
Niños y niñas de la primera infancia e infancia suplementados por su EPS y municipio a los pobres vulnerables no afiliados	Número de niños desparasitados	22800	34200

Caracterización de la población vulnerable no afiliados al SGSSS( en el municipio)	Población caracterizada	500	2000
Fomentar el compromiso de los actores involucrados	Actores involucrados	6	24

### Subprograma: PLAN DE SEGURIDAD ALIMENTARIA Y NUTRICIONAL

#### RESULTADO

Objetivo del subprograma	Indicador de resultado	Línea base	Meta de resultado
Garantizar la seguridad Alimentaria y Nutricional de la Primera Infancia	Porcentaje de la población de primera infancia atendidos en programas nutricionales	16,5%	20%

#### PRODUCTOS

Productos asociados al programa	Indicador de producto	Línea base	Meta de producto
Concertación intersectorial	Número de Instituciones comprometidas	0	8
Fortalecido el proceso de abogacía	Abogacías realizadas	4	16
Difundida la política nacional de seguridad alimentaria	Número de capacitaciones realizadas	4	16
Promoción de la ruta específica para la atención integrada de las niñas y los niños menores de cinco (5) años con desnutrición aguda	Número de capacitaciones realizadas	0	64
Promoción para la prevención y reducción de la anemia nutricional en niños y niñas entre los 6 a 23 meses de edad, mediante la aplicación de la ruta integral de atención a la primera infancia en los primeros 1000 días de vida	Número de capacitaciones realizadas	0	64

## Subprograma: INSTITUCIONES AMIGAS DE LA MUJER Y LA INFANCIA

### RESULTADO

Objetivo del subprograma	Indicador de resultado	Línea base	Meta de resultado
Desarrollar la Estrategia Instituciones Amiga de la Mujer y la Infancia IAMI en el 50% de las IPS del municipio de Uribí	Porcentaje de instituciones IAMI	20%	50%

### PRODUCTOS

Productos asociados al programa	Indicador de producto	Línea base	Meta de producto
Fortalecida la gestión de la dirección territorial	Gestión fortalecida	5	20
Articulación entre los actores del SGSSS	Actores articulados	5	20
Fortalecida la promoción de la lactancia materna	Promoción de la lactancia materna fortalecida	15	60
Fortalecida la capacidad técnica del talento humano	Eventos de capacitación	4	16
Sostener la certificación de la ESE Nuestra Señora del Perpetuo Socorro como Institución Amiga de la Mujer y la Infancia en el Municipio de Uribí	Certificación mantenida	1	1
Fortalecida la gestión de la dirección territorial	Dirección de gestión territorial fortalecida	0	1

## Subprograma: IEC CON ENFOQUE ETNOCULTURAL

### RESULTADO

Objetivo Del Programa	Indicador de resultado	Línea base	Meta de resultado
Implementar las estrategias IEC para promover la lactancia materna y la dieta saludable en la población con enfoque etnocultural.	Porcentaje de la población beneficiarios de las estrategias i.E.C desarrolladas	20%	70%

### PRODUCTO

Productos asociados al programa	Indicador de producto	Línea base	Meta de producto
Presencia de procesos de concertación y consulta con la comunidad	Procesos de concertación y consulta realizados	40	160
Fortalecida la divulgación de la dieta saludable, lactancia materna y guías alimentarias	Divulgación fortalecida	40	160

### 2.2.2.5 Dimensión sexualidad, derechos sexuales y reproductivos

**Objetivo del programa:** Desarrollar un sistema de derechos, prevención y orientación para el ejercicio de una sexualidad responsable.

**Influencia geográfica del programa:** AREA RURAL Y URBANA

**Subprograma:** PROMOCIÓN DE LOS DERECHOS SEXUALES Y REPRODUCTIVOS Y EQUIDAD DE GÉNERO

### RESULTADO

Objetivo del subprograma	Indicador de resultado	Línea base	Meta de resultado
Población con conocimiento del ejercicio de los derechos sexuales y reproductivos	Porcentaje de población capaz de ejercer los derechos sexuales y reproductivos	5%	15%



SOMOS SOLUCIONES JOVENES

## PRODUCTO

Productos asociados al programa	Indicador de producto	Línea base	Meta de producto
Formulación y ejecución del plan local de salud sexual y reproductiva	Formulado e implementado el Plan Local de Salud Sexual y reproductiva	0	1
Socialización del plan de SSR	Plan socializado	0	1
Formular e implementar el Plan Local de Salud sexual y reproductiva con enfoque diferencial	Formulado e implementado el Plan Local de Salud Sexual y reproductiva	0	1

### Subprograma: OPERACIÓN DE LA RED DE APOYO SOCIAL

## RESULTADO

Objetivo del subprograma	Indicador de resultado	Línea base	Meta de resultado
Fortalecer la operatividad de la red de apoyo social, para la promoción y garantía del derecho al ejercicio responsable de la sexualidad, los deberes y derechos en la Salud Sexual y reproductiva SSR en el municipio de Uribe La guajira.	Red de apoyo fortalecida	1	1

## PRODUCTOS

Productos asociados al programa	Indicador de producto	Línea base	Meta de producto
Articulación de los integrantes de la red de apoyo social	Número de actores articulados de la red de apoyo social	1	4
Capacitación sobre las funciones de la red	Número de eventos de capacitación realizadas	3	12
Implementación de plan de trabajo para la red de apoyo	Plan de trabajo implementado	0	1

### Subprograma: DIVULGACION METODOS ANTICONCEPTIVOS CON ENFOQUE DIFERENCIAL

#### RESULTADO

Objetivo del subprograma	Indicador de resultado	Línea base	Meta de resultado
IPS-EPS, con la estrategia IEC, de divulgación con enfoque diferencial para ofrecer los métodos anticonceptivos contemplados en el POS en el municipio de Uribia La Guajira	Porcentaje de IPS EPS con estrategia implementada	20%	100%

#### PRODUCTOS

Productos asociados al programa	Indicador de producto	Línea base	Meta de producto
Reunión de verificación de demanda inducida	Número de reuniones	17	68
Implementar planes de trabajo con las IPS, EPS para aumentar demanda inducida	Número de planes implementados	17	68

### Subprograma: CONTROL PRENATAL PARTO Y PUERPERIO

#### RESULTADO

Objetivo Del Programa	Indicador de resultado	Línea base	Meta de resultado
Aplicación de la norma técnica para la atención de control prenatal, parto y Recién Nacido y la guía de Atención de Bajo Peso al Nacer en el municipio de Uribia.	Porcentaje de instituciones que aplica norma técnica	40%	40%

## PRODUCTO

Productos asociados al programa	Indicador de producto	Línea base	Meta de producto
Conocimiento de la normatividad	Numero de capacitaciones realizadas	12	12

**Subprograma:** CONTROL PRENATAL DE LAS GESTANTES

## RESULTADO

Objetivo Del Programa	Indicador de resultado	Línea base	Meta de resultado
Implementadas estrategias diferenciadas de Información, Educación y Comunicación (IEC), para promocionar la inducción temprana de las gestantes a los controles prenatales.	Porcentaje de Estrategias implementadas de inducción temprana de las gestantes a los controles prenatales.	0	100%

## PRODUCTO

Productos asociados al programa	Indicador de producto	Línea base	Meta de producto
Supervisión a las IPS Y EPS en la aplicación de las normas técnicas y guías de atención	Número de visitas realizadas	24	96
Capacitación en normas técnicas	Número de eventos de capacitación realizados	24	96
Canalización de gestantes a los controles prenatales	Número de eventos de capacitación realizados	24	96

**Subprograma:** PREVENCIÓN Y ATENCIÓN INTEGRAL EN SALUD SEXUAL Y REPRODUCTIVA DESDE UN ENFOQUE DE DERECHOS

## RESULTADO

Objetivo Del Programa	Indicador de resultado	Línea base	Meta de resultado
Fortalecida la asistencia técnica de IPS del municipio de Uribia para la implementación del	Porcentaje de instituciones con servicios amigables para adolescentes y jóvenes	20%	100%



SOMOS SOLUCIONES JOVENES



modelo de servicios amigables para adolescentes y jóvenes.			
--	--	--	--

## PRODUCTO

Productos asociados al programa	Indicador de producto	Línea base	Meta de producto
Fortalecida la gestión de la dirección territorial	Instituciones fortalecidas	9	9
Seguimiento a la implementación de servicios amigables	Número de visitas	2	9

### **Subprograma:** PREVENCIÓN Y ATENCIÓN INTEGRAL EN SALUD SEXUAL Y REPRODUCTIVA DESDE UN ENFOQUE DE DERECHOS

## RESULTADO

Objetivo Del Programa	Indicador de resultado	Línea base	Meta de resultado
IPS implementando en las instituciones educativas el programa Educación para la sexualidad y construcción de ciudadanía	Porcentaje de acompañamiento a las IPS	10%	100%

## PRODUCTO

Productos asociados al programa	Indicador de producto	Línea base	Meta de producto
Fortalecida la gestión de abogacía que favorezca un proyecto de vida autónomo, responsable, satisfactorio, libremente escogido y útil para sí mismo y la sociedad, teniendo en cuenta la diversidad étnica y cultural enfatizado a la adolescencia, juventud, discapacitados, indígenas y no	Instituciones fortalecidas	8	16



SOMOS SOLUCIONES JOVENES

indígenas con equidad de género			
Capacitación sobre las estrategias en salud sexual y reproductiva	Número de eventos de capacitación realizados	4	16

### Subprograma: DIAGNOSTICO Y TRATAMIENTO SIFILIS

#### RESULTADO

Objetivo del subprograma	Indicador de resultado	Línea base	Meta de resultado
Seguimiento y evaluación a las IPS para que sus Gestantes Diagnosticadas con Sífilis asistan a los controles prenatales y sean tratadas antes de la semana 17	Porcentaje de gestantes tratadas que asisten a los controles	0	100%

#### PRODUCTO

Productos asociados al programa	Indicador de producto	Línea base	Meta de producto
Verificación de serología a las gestantes	Número de verificaciones	18	72
Seguimiento a las gestantes diagnosticadas con sífilis	Número de diagnosticadas con seguimiento	0	72

### Subprograma: SERVICIO DE CITOLOGIA

#### RESULTADO

Objetivo Del Programa	Indicador de resultado	Línea base	Meta de resultado
Canalizar mujeres con vida sexual activa hacia los servicios de citología cérvico uterina para la detección temprana y tratamiento del cáncer de cuello uterino	Porcentaje canalización de mujeres que acuden a consulta externa para examen de citología	20%	30%

## PRODUCTO

Productos asociados al programa	Indicador de producto	Línea base	Meta de producto
Educación a la población en edad fértil sobre prevención del cáncer uterino	Número de eventos de capacitación realizados	2	8
Divulgación a la comunidad médica y población de la importancia de la citología	Procesos de divulgación realizados	8	32

**Subprograma: MODELO DE GESTION PROGRAMATICA VIH**

Objetivo Del Programa	Indicador de resultado	Línea base	Meta de resultado
IPS implementando el modelo de gestión programática de VIH y la guía para el manejo sin barreras y con calidad de las infecciones de Transmisión Sexual y el VIH/SIDA en el municipio de Uribí La Guajira.	Modelo de gestión implementado	10%	100%

## PRODUCTO

Productos asociados al programa	Indicador de producto	Línea base	Meta de producto
Asistencia técnica sobre el modelo de gestión programática	Instituciones asistidas	2	8

**Subprograma: PRUEBAS VOLUNTARIAS VIH****RESULTADO**

Objetivo Del Programa	Indicador de resultado	Línea base	Meta de resultado
Estrategias de Información, educación y comunicación (IEC) para la promoción de los servicios de asesoría y prueba voluntaria para VIH en población general y gestante.	Porcentaje de Estrategias implementadas	10%	100%

**PRODUCTO**

Productos asociados al programa	Indicador de producto	Línea base	Meta de producto
Puesta en marcha una movilización social para pruebas voluntaria	Número de movilizaciones	6	24
Divulgación en medios	Número de campañas	6	24

**Subprograma: DETECCION VIH MATERNAS****RESULTADO**

Objetivo Del Programa	Indicador de resultado	Línea base	Meta de resultado
Mujeres gestantes que asisten a los controles prenatales se practican la prueba de VIH (Elisa) en el municipio de Uribía La Guajira.	Porcentaje de mujeres con controles prenatales	10%	100%

**PRODUCTO**

Productos asociados al programa	Indicador de producto	Línea base	Meta de producto
Concertación con instituciones de salud	Procesos de concertación y consulta realizados	31	124



*SOMOS SOLUCIONES JOVENES*

Seguimiento a la implementación de estrategia	Número de verificaciones	31	124
---	--------------------------	----	-----

### 2.2.2.6 Dimensión vida saludable y enfermedades transmisibles

**Objetivo del programa:** Consolidar acciones familiares y sociales que permitan establecer condiciones de vida saludable y prevenir la transmisión o contagio de enfermedades transmisibles.

**Influencia geográfica del programa:** AREA RURAL Y URBANA

ENFERMEDADES EMERGENTES, RE-EMERGENTES Y DESATENDIDAS

#### RESULTADO

Objetivo del subprograma	Indicador de resultado	Línea base	Meta de resultado
implementación de la Estrategia de AIEPI comunitario y de Gestión Local en el municipio de Uribí	Porcentaje de estrategia implementada	40%	60%

#### PRODUCTOS

Productos asociados al programa	Indicador de producto	Línea base	Meta de producto
Articulación entre las IPS y la participación comunitaria	Número de proyectos realizados con participación de IPS y comunidad	12	16
Programas adecuados de salud y comunicación para el cambio social y el fomento de las practicas claves saludables familiares y comunitarias	Número de programas desarrollados	27	108

**Subprograma: SALUD INFANTIL****RESULTADO**

Objetivo del subprograma	Indicador de resultado	Línea base	Meta de resultado
Fortalecer la gestión intersectorial del municipio	Grado de fortalecimiento de gestión intersectorial	20%	40%

**PRODUCTO**

Productos asociados al programa	Indicador de producto	Línea base	Meta de producto
Crear y activar del comité de coordinación y articulación intersectorial de acciones en salud infantil en el municipio de Uribía La Guajira	Comité creado y activado	0	1

**Subprograma: PREVENCIÓN ENFERMEDADES CONGENITAS****RESULTADO**

Objetivo Del Programa	Indicador de resultado	Línea base	Meta de resultado
Promoción, prevención y control de la retinopatía perinatal, la sífilis gestacional y congénita; la detección y control cáncer	Porcentaje de ESES e IPS con estrategias implementadas	20%	100%

**PRODUCTOS**

Productos asociados al programa	Indicador de producto	Línea base	Meta de producto
Fortalecer la promoción en el municipio	Actividades de promoción realizadas	0	4

**Subprograma:** Atención Integral de las Enfermedades Prevalentes de la Infancia AIEPI  
**RESULTADO**

Objetivo del subprograma	Indicador de resultado	Línea base	Meta de resultado
Estrategia Atención Integral de las Enfermedades Prevalentes de la Infancia Clínico – AIEPI en Instituciones Prestadoras de Servicios de Salud –IPS que operan en el municipio de Uribí La Guajira.	Porcentaje de instituciones con estrategia AIEPI implementada	20%	100%

**PRODUCTOS**

Productos asociados al programa	Indicador de producto	Línea base	Meta de producto
Elaboración y ejecución de un plan de capacitación para fortalecer la capacidad técnica, científica y operativa del talento humano.	Plan elaborado y ejecutados	0	1
Seguimiento y evaluación a la ejecución del plan de capacitación	Plan de capacitación	0	1
Fortalecer la gestión en la entidad territorial en el marco de la atención integral de las maternas y menores de 5 años	Programa fortalecido	0	1



**Subprograma: PLAN AMPLIADO DE INMUNIZACION****RESULTADO**

Objetivo del subprograma	Indicador de resultado	Línea base	Meta de resultado
Coberturas útiles de vacunación en niños y niñas según el esquema nacional en el municipio de Uribí La Guajira	Cobertura útil de vacunación	84%	95%

**PRODUCTOS**

Productos asociados al programa	Indicador de producto	Línea base	Meta de producto
Fortalecimiento en el trabajo integral para el logro de coberturas útiles en vacunación	Grupos de trabajo fortalecidos y capacitados	44	176

**Subprograma: CONDICIONES Y SITUACIONES ENDEMO- EPIDÉMICAS****RESULTADO**

Objetivo Del Programa	Indicador de resultado	Línea base	Meta de resultado
EPS e IPS aplicando la norma técnica y guías para la atención prenatal, parto, recién nacido, PAI y control de crecimiento y desarrollo en el municipio de Uribí La Guajira	Porcentaje de supervisión de las EPS e IPS la aplicación de la norma técnica y guías para la atención	10%	100%

## PRODUCTO

Productos asociados al programa	Indicador de producto	Línea base	Meta de producto
Formulación e implementación de un plan de seguimiento y supervisión a los programas materno infantil	Plan formulado e implementado	0	1
Difusión de la normatividad, competencias y responsabilidades de las EPS e IPS públicas y privadas.	Número de eventos de capacitación realizados	1	4
Sistema de información eficaz para la toma oportuna de decisiones en la atención integral a la gestante y menores de 5 años.	Sistema implementado	0	1

**Subprograma:** ENFERMEDADES TRANSMISIBLES

## RESULTADO

Objetivo del subprograma	Indicador de resultado	Línea base	Meta de resultado
Información, educación y comunicación de la población del municipio de Uribí, para la prevención de las enfermedades transmisibles	Porcentaje de estrategias diseñadas e implementadas	0	<b>30%</b>

## PRODUCTO

Productos asociados al programa	Indicador de producto	Línea base	Meta de producto
Prevención y control de vectores	Número de proyectos realizados	423	1692
Fortalecer la estrategia IEC	Estrategia fortalecida	0	1

### Subprograma: TRATAMIENTO TUBERCULOSIS

#### RESULTADO

Objetivo del subprograma	Indicador de resultado	Línea base	Meta de resultado
Lograr la tasa de curación de los casos de tuberculosis en el Municipio de Uribia	Tasa de curación	0	85%

## PRODUCTOS

Productos asociados al programa	Indicador de producto	Línea base	Meta de producto
Fortalecer la estrategia DOTS/TAES	Estrategia fortalecida	13	52
Fortalecer la Vigilancia, a través De Los Informes, Las notificaciones en SIVIGILA y las asistencias Técnicas.	Proceso de vigilancia fortalecido	1	1

### Subprograma: CAPTACIÓN Y CANALIZACIÓN TUBERCULOSIS

#### RESULTADO

Objetivo del subprograma	Indicador de resultado	Línea base	Meta de resultado
Aumentar la captación de sintomáticos respiratorio institucional y comunitaria	Porcentaje de captación	50%	75%

## PRODUCTO

Productos asociados al programa	Indicador de producto	Línea base	Meta de producto
Fortalecer el trabajo inter - programático	Número de acciones de mejoramiento de trabajo inter programático	20	35
Promocionar las alianzas estratégicas entre todos los proveedores de la salud	Número de alianzas estratégicas	10	35

**Subprograma: INVESTIGACIONES TUBERCULOSIS**

## RESULTADO

Objetivo Del Programa	Indicador de resultado	Línea base	Meta de resultado
Investigación de convivientes y contactos de pacientes con TBC	Porcentaje investigación fortalecida	0	100%

## PRODUCTO

Productos asociados al programa	Indicador de producto	Línea base	Meta de producto
Seguimiento oportuno de convivientes y contactos de pacientes con TBC	Número de visitas de seguimiento por paciente TBC	0	6

**2.2.2.7 Dimensión salud pública en emergencias y desastres**

**Objetivo del programa:** Articular el sistema de salud local a la prevención y atención de emergencias y desastres que puedan ocurrir en el municipio.

**Influencia geográfica del programa:** AREA RURAL Y URBANA

GESTIÓN INTEGRAL DE RIESGOS EN EMERGENCIAS Y DESASTRES



SOMOS SOLUCIONES JOVENES

## RESULTADO

Objetivo del subprograma	Indicador de resultado	Línea base	Meta de resultado
Instituciones involucradas, a través de la operativización del UNGRD en el municipio de Uribia	Porcentaje de articulación en la operativización UNGRD	85%	100%

## PRODUCTO

Productos asociados al programa	Indicador de producto	Línea base	Meta de producto
Fortalecida la operativización del UNGRD	Número de procesos de fortalecimiento desarrollados	2	8

**Subprograma: GESTIÓN DEL RIESGO**

## RESULTADO

Objetivo del subprograma	Indicador de resultado	Línea base	Meta de resultado
Eficiente gestión de capacitación a la población (resguardos, líderes, juntas de acciones comunales, colegios)	Porcentaje de avance en la capacitación	10%	40%

## PRODUCTOS

Productos asociados al programa	Indicador de producto	Línea base	Meta de producto
Capacitación a la población (Resguardos, líderes, juntas de acciones comunales, colegios) como a las instituciones	Número de eventos de capacitación realizados	44	176
Preparación de la comunidad para propender ante situaciones de emergencias y desastres	Número de eventos de capacitación realizados	44	176

**Subprograma:** CAPACITACIÓN GESTIÓN DEL RIESGO A LAS IPS

## RESULTADO

Objetivo del subprograma	Indicador de resultado	Línea base	Meta de resultado
IPS que prestan servicios de urgencias con modelos de atención de urgencias, emergencias y desastres en el municipio de Uribia.	Porcentaje de avance en la prestación eficiente de servicios	20%	100%

## PRODUCTO

Productos asociados al programa	Indicador de producto	Línea base	Meta de producto
Conocimiento por parte del talento humano de las IPS en modelos de atención de U, E y D.	Número de eventos de capacitación realizados	17	68

**2.2.2.8 Dimensión salud y ámbito laboral**

**Objetivo del programa:** Fomentar la adopción del enfoque de salud en las actividades laborales formales e informales.

**Influencia geográfica del programa:** AREA RURAL Y URBANA

## SEGURIDAD Y SALUD EN EL TRABAJO

## RESULTADO

Objetivo del subprograma	Indicador de resultado	Línea base	Meta resultado
Trabajadores informales afiliados en Salud	Porcentaje de trabajadores informales afiliados	10%	20%



SOMOS SOLUCIONES JOVENES

## PRODUCTOS

Productos asociados al programa	Indicador de producto	Línea base	Meta de producto
Fortalecimiento a la protección de la salud de las poblaciones vulnerables del sector informal del municipio	Número de eventos de capacitación realizados	4	16

**Subprograma:** CARACTERIZACIÓN, SEGURIDAD Y SALUD EN EL TRABAJO

## RESULTADO

Objetivo del subprograma	Indicador de resultado	Línea base	Meta resultado
Trabajadores informales caracterizados	Porcentaje de trabajadores informales caracterizados	10%	70%

## PRODUCTO

Productos asociados al programa	Indicador de producto	Línea base	Meta de producto
Actualizar base de dato de la población de trabajadores informales del municipio	Base de datos actualizada	0	1

**Subprograma:** RIESGO LABORAL

## RESULTADO

Objetivo del subprograma	Indicador de resultado	Línea base	Meta resultado
Accidentes ocupacionales de la población trabajadora informal y formal disminuidos en el municipio.	Porcentaje de accidentes laborales disminuidos	10%	100%

## PRODUCTO

Productos asociados al programa	Indicador de producto	Línea base	Meta de producto
Capacitación y seguimiento a los accidentes de trabajadores informales y formales	Número de eventos realizados	15	50



**Subprograma: INCLUSIÓN LABORAL****RESULTADO**

<b>OBJETIVO DEL PROGRAMA</b>	<b>Indicador de resultado</b>	<b>Línea base</b>	<b>Meta resultado</b>
Aumento de las empresas que contratan a personas con discapacidad	Porcentaje de empresas capacitadas	0%	10%

**PRODUCTO**

<b>Productos asociados al programa</b>	<b>Indicador de producto</b>	<b>Línea base</b>	<b>Meta de producto</b>
Capacitar a las empresas sobre los beneficios de contratar personal con discapacidad	Número de capacitaciones realizadas	0	8

**Subprograma: PLAN DE SUPERVISIÓN RIESGOS PROFESIONALES****RESULTADO**

<b>OBJETIVO DEL PROGRAMA</b>	<b>Indicador de resultado</b>	<b>Línea base</b>	<b>Meta resultado</b>
Procesos de seguimiento, monitoreo y evaluación de los programas de riesgos de las empresas a través de la implementación de un plan de supervisión.	Porcentaje de fortalecimiento de programas de riesgos	10%	100%

**PRODUCTO**

<b>Productos asociados al programa</b>	<b>Indicador de producto</b>	<b>Línea base</b>	<b>Meta de producto</b>
Implementado un plan de supervisión a los programas de riesgos laborales	Plan implementado de supervisión	0	1

### 2.2.2.9 Dimensión transversal gestión diferencial de poblaciones vulnerables

**Objetivo del programa:** Dirigir enfoque diferencial la prestación de servicios hacia poblaciones vulnerables buscando atender sus necesidades particulares, teniendo en cuenta las competencias del sector salud y su distinción en la integridad del ser humano..

**Influencia geográfica del programa:** AREA RURAL Y URBANA

DESARROLLO INTEGRAL DE LAS NIÑAS, NIÑOS Y ADOLESCENTES

#### RESULTADO

Objetivo Del Programa	Indicador de resultado	Línea base	Meta de resultado
Modelo de atención y prestación de servicios en salud de acuerdo al ciclo de vida, genero, etnicidad, y a las necesidades diferenciales de la población víctima del conflicto armado	Porcentaje de avance del modelo de atención y prestación en servicios de Salud	0	100%

#### PRODUCTOS

Productos asociados al programa	Indicador de producto	Línea base	Meta de producto
Seguimiento a las EPS e IPS del Municipio de las actividades realizadas por las mismas a la población vulnerable	Número de visitas de seguimiento realizado	61	244
Seguimiento a los Centro de Desarrollo Integral -CDI, del casco urbano del Municipio	Número de visitas de seguimiento realizado	61	244
Garantizar el desarrollo de las actividades de Promoción de la Salud y Prevención	Número de visitas de seguimiento realizado	61	244



SOMOS SOLUCIONES JOVENES

del riesgo y atención de la población en condición de Vulnerabilidad			
--	--	--	--

### Subprograma: ENVEJECIMIENTO Y VEJEZ

#### RESULTADO

Objetivo Del Programa	Indicador de resultado	Línea base	Meta de resultado
Demanda inducida de los servicios de salud del adulto mayor estrategias visión 20/20, enfermedades crónicas no transmisibles	Porcentaje de adulto mayor en la estrategia de visión 20/20	4%	16%

#### PRODUCTO

Productos asociados al programa	Indicador de producto	Línea base	Meta de producto
Monitoreo a las IPS para verificar los controles periódicos de las alteraciones del Adulto Mayor	Número visitas para verificar procesos de alteraciones del adulto mayor	4	16

### Subprograma: SALUD Y GÉNERO

#### RESULTADO

Objetivo Del Programa	Indicador de resultado	Línea base	Meta de resultado
Modelo de atención integral al enfoque de género, orientado a la reducción de las inequidades de género en salud con participación social y articulación intersectorial	Porcentaje de implementación del modelo de atención	0	100%

## PRODUCTO

Productos asociados al programa	Indicador de producto	Línea base	Meta de producto
Promoción de la equidad de género para la salud	Número de eventos para la promoción de género para la salud	4	16

**Subprograma: SALUD EN POBLACIONES ÉTNICAS**

## RESULTADO

Objetivo Del Programa	Indicador de resultado	Línea base	Meta de resultado
Modelo de atención y prestación de servicios en salud con adecuación etnocultural	Porcentaje de implementación del modelo adecuación etnocultural	0	100%

## PRODUCTO

Productos asociados al programa	Indicador de producto	Línea base	Meta de producto
Asegurar acciones diferenciales en salud pública para los grupos étnicos	Número de acciones implementadas	0	4

**Subprograma: POBLACIÓN CON DISCAPACIDAD**

## RESULTADO

Objetivo Del Programa	Indicador de resultado	Línea base	Meta de resultado
Restablecimiento de políticas institucionales para el fortalecimiento de la población con discapacidad	Porcentaje de políticas restablecidas	0	100%

## PRODUCTO

Productos asociados al programa	Indicador de producto	Línea base	Meta de producto
Reactivación del Comité Local para el apoyo a la Discapacidad en el Municipio	Comité local reactivado	3	12

**Subprograma:** VÍCTIMAS DEL CONFLICTO ARMADO INTERNO

## RESULTADO

Objetivo Del Programa	Indicador de resultado	Línea base	Meta de resultado
Promoción social en el municipio de Uribia a través de la estrategia IEC para población víctima del conflicto armado interno	Porcentaje de implementación de la estrategia IEC	0	100%

## PRODUCTOS

Productos asociados al programa	Indicador de producto	Línea base	Meta de producto
Promover elaboración de actividades IEC dirigido a la población Vulnerable	Actividades IEC dirigidos a la población vulnerable	5	20

**2.2.2.10 Fortalecimiento de la Autoridad Sanitaria**

**Programa salud sin barreras:** Responder por la prestación de los servicios de salud con calidad a la población pobre y vulnerable.

**Objetivo:** Mantener y ampliar la cobertura en salud para la comunidad de Uribia



*SOMOS SOLUCIONES JOVENES*

## Todos por la gestión en salud pública en el Municipio de Uribia

### RESULTADO

Objetivo del subprograma	Indicador de resultado	Línea base	Meta Resultado
fortalecida la capacidad técnica del talento humano de los actores del sistema en el municipio de Uribia	Personal con capacidad técnica para la gestión en salud pública	20%	100%

### PRODUCTO

Productos asociados al programa	Indicador de producto	Línea base	Meta de producto
Implementado un plan de asistencia técnica para mejorar la capacidad de gestión del talento humano en salud	Plan implementado	1	4
Seguimiento a la ejecución del plan de asistencia técnica	Número de actividades de seguimiento	1	4

## Subprograma: SISTEMA GENERAL DE SEGURIDAD SOCIAL EN SALUD

### RESULTADO

Objetivo del subprograma	Indicador de resultado	Línea base	Meta de resultado
Mecanismos de coordinación y articulación de los actores del SGSSS, sociales e institucionales, en el municipio de Uribia	Porcentaje de mecanismos de coordinación y articulación	10%	100%

### PRODUCTOS



SOMOS SOLUCIONES JOVENES

Productos asociados al programa	Indicador de producto	Línea base	Meta de producto
Caracterización de actores del SGSSS, sociales institucionales y comunitarios	Número de actores caracterizados	1	4
Articuladas las acciones definidas en los proyectos del plan de salud territorial	Número de actividades articuladas del Plan de Intervenciones Colectiva PIC	1	4
Articulación de procesos del área administrativa y técnica	Número de procesos articulados	1	4

### Subprograma: PLAN DE SALUD TERRITORIAL

#### RESULTADO

Objetivo del subprograma	Indicador de resultado	Línea base	Meta de resultado
Plan de salud territorial y el PIC del municipio de Uribia	Porcentaje de implementación PMS y PIC	0	100%

#### PRODUCTOS

Productos asociados al programa	Indicador de producto	Línea base	Meta de producto
Implementado la estandarización de los procesos de seguimiento y evaluación	Estandarización implementada	0	1
Fortalecer la autoevaluación	Autoevaluación fortalecida	36	144
Fortalecido el sistema de información	Sistema de información fortalecido	36	144



## Subprograma: MECANISMOS DE PARTICIPACIÓN SOCIAL

### RESULTADO

Objetivo del subprograma	Indicador de resultado	Línea base	Meta de resultado
Operativización de los mecanismos de participación social en los actores del SGSSS del municipio de Uribia	Porcentaje de mecanismos de participación social fortalecidos	50%	100%

### PRODUCTO

Productos asociados al programa	Indicador de producto	Línea base	Meta de producto
Conocimiento de la normatividad	Número de eventos de capacitación realizados	22	88
Fortalecida la asistencia técnica	Procesos de asistencia técnica realizados	22	88
Seguimiento a los mecanismos de participación social	Número de actividades de supervisión de los mecanismos de participación social	22	88
Credibilidad de la comunidad en los actores del SGSSS	Número de actividades de retroalimentación comunitario	14	56

### 2.2.2.11 Todos por el aseguramiento en municipio de Uribia

**OBJETIVO:** Lograr el aseguramiento universal, con calidad a todos los uribieros priorizando a la población pobre y vulnerable del Municipio de Uribia.

## Subprograma: AFILIACIÓN

### RESULTADO

Objetivo del subprograma	Indicador de resultado	Línea base	Meta de resultado
Promoción de la afiliación en el Municipio de Uribia utilizando la estrategia I.E.C para la captación.	Porcentaje de afiliación	1	1



SOMOS SOLUCIONES JOVENES

**PRODUCTO**

Productos asociados al programa	Indicador de producto	Línea base	Meta de producto
Estrategia de Información, educación y comunicación en aseguramiento	Implementada la estrategia de Información, educación y comunicación en aseguramiento	0	1

**Subprograma: AFILIACIÓN****RESULTADO**

Objetivo del subprograma	Indicador de resultado	Línea base	Meta de resultado
Garantizar la afiliación al sistema general de seguridad social en salud de las personas sin afiliación	Porcentaje de la población afiliada	0	100%

**PRODUCTOS**

Productos asociados al programa	Indicador de producto	Línea base	Meta de producto
Estrategias para identificar Población no Asegurada	Número de estrategias desarrolladas	0	1
Estrategias de coordinación interinstitucional para incentivar la afiliación de la población no asegurada	Número de estrategias implementadas	0	4

**Subprograma: SISTEMA INTEGRAL DE INFORMACIÓN**

*SOMOS SOLUCIONES JOVENES*

**RESULTADO**

Objetivo del subprograma	Indicador de resultado	Línea base	Meta de resultado
Sistema integral de información para el área de aseguramiento en el municipio de Uribia	Porcentaje de implementación del Sistema integral de información sobre aseguramiento	0	100%

**PRODUCTO**

Productos asociados al programa	Indicador de producto	Línea base	Meta de producto
Adecuación del área de Aseguramiento	Área de aseguramiento adecuada	0	1
Estrategias de coordinación intersectorial para la implementación del Sistema Integral de Información para el aseguramiento	Número de estrategias implementadas	0	1

**Subprograma: AFILIACIÓN****RESULTADO**

OBJETIVO DEL PROGRAMA	Indicador de resultado	Línea base	Meta de resultado
Base Única de Afiliados del Municipio de Uribia	Porcentaje de registros cargados en la base única de afiliados	0	100%

**PRODUCTOS**

Productos asociados al programa	Indicador de producto	Línea base	Meta de producto
Eficiencia en la depuración en la estructura de la Base de Datos BDUA	Número de depuraciones realizadas	0	16

**Subprograma: REGIMEN SUBSIDIADO**

*SOMOS SOLUCIONES JOVENES*

**RESULTADO**

Objetivo del subprograma	Indicador de resultado	Línea base	Meta de resultado
Compromiso presupuestal del recurso del régimen subsidiado para la vigencias 2016, 2017, 2018 y 2019 en el Municipio de Uribí.	Porcentaje de ejecución presupuestal	0	100%

**PRODUCTO**

Objetivo del subprograma	Indicador de producto	Línea base	Meta de resultado
Acto administrativo para garantizar el compromiso presupuestal del recurso del régimen subsidiado para la vigencias 2016, 2017, 2018 y 2019 en el Municipio de Uribí.	Acto Administrativo	0	1

**Subprograma: GESTIÓN DEL ASEGURAMIENTO****RESULTADO**

OBJETIVO DEL PROGRAMA	Indicador de resultado	Línea base	Meta de resultado
Gestión del Aseguramiento de la Población del municipio de Uribí a través de la concertación con los actores del Sistema.	Porcentaje de avance gestión del aseguramiento	0	100%

## PRODUCTO

Productos asociados al programa	Indicador de producto	Línea base	Meta de producto
Fortalecer la gestión institucional en el aseguramiento de la salud	Número de instituciones comprometidas	10	25

## Subprograma: CONTRATACIÓN DEL REGIMEN SUBSIDIADO

### RESULTADO

Objetivo del subprograma	Indicador de resultado	Línea base	Meta de resultado
Proceso de Contratación del Régimen Subsidiado, a través de la formalización e Interventorías de los Contratos de las E.P.S-S que operan en el Municipio de Uribí.	Porcentaje del Proceso de contratación de régimen subsidiado fortalecido	0	100%

## PRODUCTO

Productos asociados al programa	Indicador de producto	Línea base	Meta de producto
Implementar el proceso de interventorías y supervisión a los contratos de R.S	Proceso de interventorías y supervisión implementado	0	1

## Subprograma: GESTIÓN DEL ASEGURAMIENTO

### RESULTADO

OBJETIVO DEL PROGRAMA	Indicador de resultado	Línea base	Meta de resultado
Acceso a la salud de la población afiliada al régimen subsidiado y no afiliada al SGSSS	Porcentaje de procesos de dirección y coordinación ejecutados y en operación	50%	100%



SOMOS SOLUCIONES JOVENES

## PRODUCTO

Productos asociados al programa	Indicador de producto	Línea base	Meta de producto
Vigilar la garantía del acceso a los servicios de salud y la red contratada para la prestación de servicios de salud	Proceso de vigilancia en operación	1	1

### 2.2.2.12 Todos apoyando al programa de vigilancia en acción en el municipio de Uribia

**Objetivo del programa:** Vigilar la operación de las instituciones prestadores de salud en la localidad.

**Influencia geográfica del programa:** AREA RURAL Y URBANA

## RESULTADO

OBJETIVO DEL PROGRAMA	Indicador de resultado	Línea base	Meta de resultado
Instituciones prestadoras de Salud eficientes	Porcentaje de eficiencia	0	50%

## PRODUCTO

Productos asociados al programa	Indicador de producto	Línea base	Meta de producto
Garantizar la presencia de Recurso Humano idóneo	Proceso de selección implementado	0	1

**Subprograma:** VIGILANCIA Y GUÍAS DE ATENCIÓN EN SALUD



SOMOS SOLUCIONES JOVENES

## RESULTADO

Objetivo del subprograma	Indicador de resultado	Línea base	Meta de resultado
Protocolos de vigilancia y guías de atención es salud pública	Porcentaje de implementación	20%	40%

## PRODUCTO

Productos asociados al programa	Indicador de producto	Línea base	Meta de producto
Seguimiento de los Procesos	Número de procesos con seguimiento	0	5
Fortalecimiento en la Asistencia Técnica	Asistencia técnica fortalecida	0	1
Capacitación de los actores del Sistema de Vigilancia en Salud Pública.	Número de eventos de capacitación realizados	0	8
Conocimiento de las competencias de los actores del Sistema de Vigilancia en Salud Pública.	Número de eventos de capacitación realizados	0	8

**Subprograma: VIGILANCIA EN SALUD PÚBLICA**

## RESULTADO

Objetivo del subprograma	Indicador de resultado	Línea base	Meta de resultado
Protocolos para los eventos de vigilancia en salud pública	Porcentaje de implementación	20%	40%

## PRODUCTO

OBJETIVO DEL PROGRAMA	Indicador de resultado	Línea base	Meta de resultado
Fortalecido el subsistema de	Subsistema de información fortalecido	0	1



SOMOS SOLUCIONES JOVENES

información del municipio de Uribia			
Fortalecimiento en el sistema de referencia y contra referencia.	Sistema referencia y contra referencia fortalecido	0	1
Oportunidad en el envío de notificación de los eventos de Vigilancia en Salud Pública	Porcentaje de puntualidad en el envío de la notificación	0	1
Buen diligenciamiento de las fichas epidemiológicas e historias clínicas.	Grado de eficacia en el diligenciamiento	0	1

### Subprograma: VIGILANCIA EN SALUD PÚBLICA

#### RESULTADO

OBJETIVO DEL PROGRAMA	Indicador de resultado	Línea base	Meta de resultado
SIVIGILA	Grado de cumplimiento	50%	100%

#### PRODUCTO

Productos asociados al programa	Indicador de producto	Línea base	Meta de producto
Eventos de Interés en Salud Pública.	Número de eventos	0	1
Análisis de información arrojada por el SIVIGILA	Análisis epidemiológico realizado	0	1

### 2.2.2.13 Uribia, prestando servicios en salud con calidad para todos

**Objetivo:** Garantizar la calidad en la prestación de servicios de salud en términos de oportunidad y calidad



SOMOS SOLUCIONES JOVENES



## RESULTADO

Objetivo del subprograma	Indicador de producto	Línea base	Meta de resultado
Establecer proceso de acción / intervención	Proceso establecido	0	1
Objetivo del subprograma	Indicador de resultado	Línea base	Meta de resultado
Gestión de las instituciones integradas a la red de servicios de salud del municipio de Uribí.	Porcentaje de promoción	60%	100%

## PRODUCTO

Productos asociados al programa	Indicador de producto	Línea base	Meta de producto
Perfeccionar el sistema de información	Sistema de información perfeccionado	0	1

### Subprograma: CALIDAD

## RESULTADO

Objetivo del subprograma	Indicador de resultado	Línea base	Meta de resultado
Oportunidad y calidad en la prestación de servicios de Salud	Porcentaje de atención eficiente	0	40%

## PRODUCTO

### Subprograma: INSPECCIÓN, VIGILANCIA Y CONTROL

## RESULTADO

OBJETIVO DEL PROGRAMA	Indicador de resultado	Línea base	Meta de resultado
Inspección, vigilancia y control de la Red prestadora de servicios del municipio de Uribí	Porcentaje de procesos fortalecidos	70%	100%



SOMOS SOLUCIONES JOVENES

## PRODUCTO

Productos asociados al programa	Indicador de producto	Línea base	Meta de producto
Monitoreo permanente de los procesos de mejoramiento prioritario	Procesos monitoreados	0	20
Fortalecer sistema de información y alianza de usuarios	Número de alianzas de usuarios constituidas	4	12

### Subprograma: ATENCIÓN A INSTITUCIONES DE SALUD

## RESULTADO

OBJETIVO DEL PROGRAMA	Indicador de resultado	Línea base	Meta de resultado
Mejorar Calidad de Proceso de atención a las instituciones de salud que operan en el Municipio de Uribí	Porcentaje de implementación	0	100%

## PRODUCTO

Productos asociados al programa	Indicador de producto	Línea base	Meta de producto
Mejorar atención en salud.	Número de instituciones con procedimientos de atención mejorados	2	10
Diseñar estrategias de promoción y prevención con enfoque familiar y comunitario.	Número de estrategias diseñadas	1	5
Fortalecer suficiencia y capacidad de recurso humano	Número de acciones de mejoramiento	5	20

### Subprograma: REFERENCIA Y CONTRAREFERENCIA

## RESULTADO



SOMOS SOLUCIONES JOVENES

OBJETIVO DEL PROGRAMA	Indicador de resultado	Línea base	Meta de resultado
Sistema de Referencia y Contrareferencia de las E.S.E. que operan en el municipio de Uribí.	Porcentaje de fortalecimiento	0	100%

## PRODUCTO

Productos asociados al programa	Indicador de producto	Línea base	Meta de producto
Mejorar coordinación de niveles de atención	Número de instituciones con procedimientos de atención mejorados	0	2
Mejorar equipamiento de recursos e insumos médicos de la red de atención.	Número de instituciones equipadas	2	4

### 2.2.2.14 Programa control de los riesgos que causan morbimortalidad salud pública- atención primaria en salud (APS)

**Objetivo del programa:**

**Influencia geográfica del programa:** AREA RURAL Y URBANA

## RESULTADO

OBJETIVO DEL PROGRAMA	Indicador de resultado	Línea base	Meta de resultado
Plan de Intervenciones Colectivas	Porcentaje de implementación del Plan de intervenciones colectivas	0	100%

## PRODUCTO

Productos asociados al programa	Indicador de producto	Línea base	Meta de producto
Caracterizar los factores de riesgos de las enfermedades	Caracterizaciones	0	5



*SOMOS SOLUCIONES JOVENES*

crónicas no transmisibles			
Fortalecer los procesos de seguimiento a EPS-IPS	Visitas EPS- IPS	0	96
Fortalecer la inducción a la demanda de los servicios de atención en salud	Eventos de inducción a la demanda	0	96

### 2.2.2.15 Modelo de atención integral en salud

Meta Nacional **56** El enfoque diferencial para pueblos indígenas del Modelo Integral de Atención en Salud (MIAS) se construirá en el marco del SISPI-

#### RESULTADO

OBJETIVO DEL PROGRAMA	Indicador de resultado	Línea base	Meta de resultado
Modelo de Atención Integral en salud	Porcentaje de implementación	0	100%

#### PRODUCTO

Productos asociados al programa	Indicador de producto	Línea base	Meta de producto
Implementar los componentes del Modelo MIAS (Aseguramiento, Intervención de la prestación de servicios, fortalecimiento institucional, Auditoría Técnica y financiera, Inspección Vigilancia y Control, Evaluación)	Número de componentes desarrollados	0	6

### 2.2.3 Todos con agua potable y saneamiento básico

Uno de los determinantes de mayor incidencia en la salud pública de la población, es el estado y operación de los sistemas de agua potable y saneamiento básico. Para el caso específico del Municipio de Uribia los servicios públicos están estrechamente ligados con las posibilidades de vida de las comunidades, en especial el suministro de agua potable.



SOMOS SOLUCIONES JOVENES

### Resumen General del Sector

Los esfuerzos municipales se han dirigido a ampliar y mejorar la infraestructura de soluciones de agua potable, no obstante la oferta de agua, no logra calmar la demanda de la población, especialmente en el área rural dispersa. Además de contar con microacueductos y sistemas de tratamiento. Se necesita elevar el caudal de abastecimiento y de almacenamiento así como mejorar la distribución del agua potable en los sitios más apartados. En cuanto al alcantarillado urbano se requiere aumentar la cobertura mediante la ampliación del número de conexiones así como continuar con la optimización de la laguna de oxidación. Se deben buscar soluciones adecuadas y técnicas para el manejo de los residuos sólidos

#### 2.2.3.1 Acueducto

**Objetivo 6 ODS: Garantizar la disponibilidad de agua y su gestión sostenible y el saneamiento para todos:** desde la política “Todos con agua potable y saneamiento básico” se reconoce el acceso al agua potable como la principal determinante para la calidad de vida. El aprovechamiento eficiente del recurso hídrico depende en gran medida del dominio cultural y técnico del abastecimiento, el tratamiento y del desarrollo de tecnologías. De igual forma, esta política propende por apoyar y fortalecer la gestión del agua responsable por parte de la comunidad lo cual debe servir como base al desarrollo de una cultura entorno al agua.

Para el suministro de agua potable la cabecera municipal es servida por la Empresa de Acueducto Alcantarillado Aseo de Uribia (SAS - ESP). Los centros poblados al igual que el área rural dispersa son atendidos por la administración municipal a través de diferentes sistemas de abastecimiento entre los que se cuentan micro acueductos, molinos, reservorios, jagüeyes, pozos artesianos y aprovechamiento de los ojos de agua.

De acuerdo con la encuesta local del Sistema de identificación de beneficiarios SISBEN 6933 correspondiente al 43% de los pobladores urbanos no cuenta con el servicio de acueducto.

**Tabla 27. Número de personas que cuentan con acueducto.**

CUENTA CON ACUEDUCTO	ZONA URBANA
Si	8867
No	6933

Fuente: SISBEN

**Línea base por territorio.** Funciona una planta desalinizadora potabilizadora, conformada por dos módulos con capacidad instalada de producción de 45 metros cúbicos cada uno por hora; dado que no se cuenta con el suficiente volumen de agua cruda para procesar por tal motivo los módulos se alternan. Los módulos procesadores presentan una operación actual de 30 m<sup>3</sup> cada uno por hora. Se hace necesario el mantenimiento general y la reposición de las válvulas. Para incrementar el caudal de agua cruda se encuentra en exploración y estudio la ubicación de dos nuevos pozos. La planta desalinizadora potabilizadora central tiene una capacidad posible de producción de 1467 metros cúbicos (24 horas) que, sumados a la capacidad teórica de tratamiento del micro acueducto de Aipiamana de 144 metros cúbicos día, podría lograrse una oferta urbana de 1611 metros cúbicos para atender el total de la población residente en el área urbana. El sistema de tratamiento demanda para su operación de sustancias químicas (anticuistrante y cloro) del mismo modo, la planta de tratamiento requiere además del mantenimiento rutinario y preventivo de pre-filtros los cuales tienen una vida útil de seis (6) años.

Los problemas de captación están relacionados con los usos intensivos de los acuíferos, la mala calidad del servicio de energía eléctrica, la falta de mantenimiento preventivo de los pozos y el daño de las bombas, lo cual origina una insuficiente oferta del caudal de agua cruda. No se encuentra un diagnóstico de las redes de aducción que informen sobre el estado de estos materiales, dimensiones y longitudes.

El sistema de suministro de agua potable se realiza por las redes de distribución, el cual se encuentra en expansión con la instalación de nuevas redes de 3 pulgadas; así mismo, se adelanta un proceso de sectorización con la instalación de válvulas, el cual permitirá programar la distribución y presurizar el líquido, facilitando aumentar la cobertura y hacer que se distribuya una mayor volumen de agua, solucionando de esta manera las necesidades de consumo actual.

**Tabla 28. Pozos de captación acueducto municipal**

LOCALIZACIÓN DE POZO	NÚMERO	ESTADO
Dentro de la empresa	2	Operando
Avenida el Hospital	1	Operando
Avenida La Marina	1	Operando
San José – Fonseca Siosi	2	Operando
Patio Bonito	1	Fuera de servicio
Las Mercedes	2	Operando
Florida	2	Fuera de servicio
Colegio Juyasirain	1	Fuera de servicio
Pepsuapa	2	Operando
Zona industrial	1	Operando ( requiere tratamiento adicional por la alta presencia de sulfuros)

Fuerza Wayuu	1	Operando
Simon Bolivar	1	Fuera de servicio

Fuente: Empresa AAA de Uribia ESP SAS.

Aunque se estima que las redes de distribución se extienden casi al 80% de los barrios, la capacidad técnica del sistema no garantiza que se preste el servicio en todo el tendido de redes. En la actualidad se adelanta el proyecto de *Optimización hidráulica de la red de distribución del acueducto del municipio de Uribia* que busca aumentar la presurización para la distribución a través de una sola red.

La eficiencia de la planta es de 90 m<sup>3</sup>/hora producción actual 60 m<sup>3</sup>/hora, sumados a 6 m<sup>3</sup>/hora de agua rechazo. Se han incorporado instrumentos de macro medición y se pretende instalar de 800 micro medidores. Medidas que permitirán el desarrollo del sistema comercial de la Empresa.

La calidad del agua procesada por la Empresa según el IRCA tiene el menor riesgo de consumo, debe precisarse que de este líquido se surte aproximadamente el 35% de la población (área urbana más comunidades atendidas convenio Municipio de Uribia - UNGR), iguales valores pueden obtenerse de las plantas de desalinización y potabilización localizadas en el área rural en varios asentamientos. En el resto de la población el agua de las diversas fuentes presenta características físico químicas (alta dureza- alto número de minerales y mal olor) y bacteriológicas que no la hacen apta para el consumo humano. Sin embargo, esta agua ha sido tradicionalmente consumida por las comunidades del área rural dispersa.

**Tabla 29. Índice de riesgo calidad de agua (Decreto 1575 de 2007)**

Año	Nº de Muestras	Porcentaje de muestras tratadas	Promedio de Nº de parámetros evaluables	Parámetros no aceptables	Promedio de IRCA
2007	12	100	2	21, 22	16,7
2008	66	100	5	3, 4, 5, 21, 22	26,6
2009	72	100	7	4, 21, 22	9,3
2010	53	100	8	4, 15, 21, 22	8,8
2011	10	100	7	15, 21	12
2012	44	100	9	4, 21, 22	7
2013	24	100	8	21, 42	1

Fuente: Empresa AAA de Uribia ESP SAS.

Para el año 2015, la cobertura urbana del acueducto se estimó en un 75,8% (Calculo realizado según catastro de usuarios). Entre tanto, en el área rural puede estimarse en un 20%, incluyendo los avances alcanzados mediante la construcción y puesta en funcionamiento de los microacueductos.



SOMOS SOLUCIONES JOVENES

**Tabla 30. Cobertura de Acueducto Urbano.**

<b>Número de viviendas con acueducto urbano</b>	<b>1595</b>
<b>Porcentaje de viviendas con acueducto</b>	<b>69%</b>
<b>Número de viviendas sin acueducto urbano</b>	<b>727</b>
<b>Porcentaje de viviendas sin acueducto</b>	<b>31%</b>

Fuente: AAA censo de catastro de usuarios realizado por la triple AAA.

**Mapa # 4. Morbilidad por Mal Nutrición y Fuentes de Agua.**

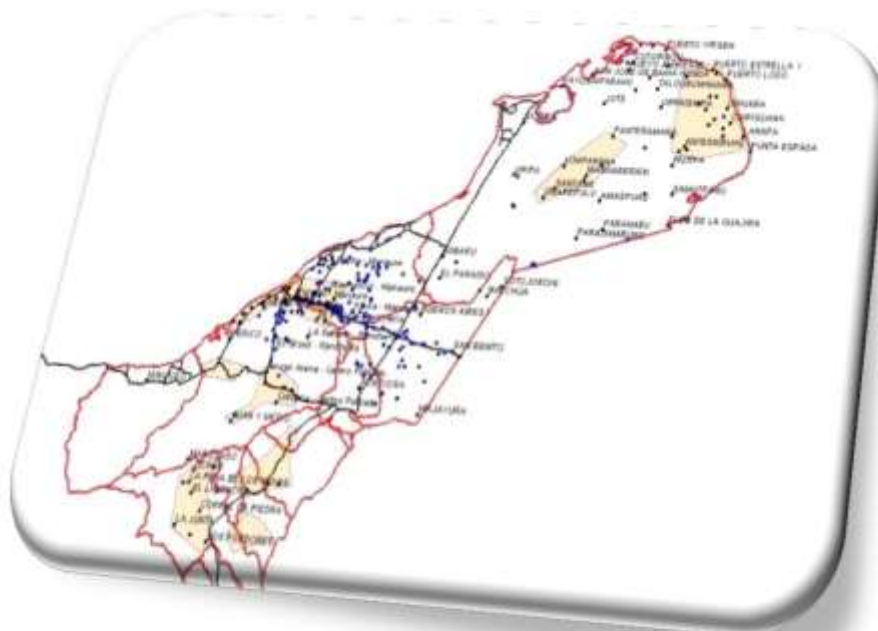

El promedio mensual de horas de prestación del servicio de acueducto para el año 2015 en la zona urbana se estima en setenta y dos (72) horas mensuales, lo cual denuncia dificultades notorias en la prestación del servicio.



**Tabla 31. Usuarios atendidos Empresa de Acueducto de Alcantarillado de Aseo**

NOMBRE	POBLACIÓN ATENDIDA
Empresa de Acueducto Alcantarillado Aseo eléctrica de Uribia	2323 Usuarios/ 15800 hab

**Tabla 32. Coberturas actuales y metas servicios públicos**

INDICADORES SECTORIALES	LÍNEA BASE	META DE RESULTADO
Cobertura de los servicios públicos		
Población sin Servicio de Acueducto Zona Urbana	31%	90%
Población sin n de Acueducto Zona Rural	80%	75%
Población sin servicio de Alcantarillado Servicio de Zona Urbana	46%	40%
Población sin Servicio de Alcantarillado Zona Rural	95%	90%
Población sin Servicio de Aseo Zona Urbana	19%	5%
Porcentaje de Aguas Residuales Tratadas	85%	90%
Porcentaje de residuos sólidos generados, que son dispuestos de manera adecuada en celda transitoria	16,5 Toneladas día	20,5 Toneladas día
Población atendida con un prestador de servicios públicos de acueducto, alcantarillado y aseo registrado en el RUPS (Registro único de prestadores de servicios públicos de la SSPD)	2010 Usuarios	2323
Porcentaje de procesos de gestión cumplidos con los requisitos de Ley.	5 quejas día promedio	3 quejas día promedio

Fuente: Mesa de trabajo conjunta Secretaria de Obras Publicas y Empresa.

El municipio cuenta con la estratificación socioeconómica en el área urbana desde el año 1994, la cual fue adoptada mediante el Decreto 0128 del mismo año. El Fondo de Solidaridad y Redistribución del Ingreso fue creado mediante el acuerdo 11 de 2001 y fue modificado por el Acuerdo 10 de 2010; en el mismo año se aprobó el Acuerdo 018, por medio del cual se establecen los porcentajes de los subsidios.

#### Soluciones rurales

En varios de los asentamientos poblados y corregimientos se han construido micro acueductos, lo cual constituye una respuesta eficaz a la problemática existente. Un micro acueducto está constituido por una fuente, un medio de almacenamiento, un sistema de tratamiento y un sistema de distribución. La distribución puede darse a través de redes o



SOMOS SOLUCIONES JOVENES

por medio de camiones cisterna en el caso de los sitios más alejados y de difícil penetración.

**Tabla 33. Diagnóstico soluciones rurales**

MICROACUEDUCTOS	LOCALIZACIÓN EN COORDENADAS POLARES			
	UBICACIÓN GENERAL			
CORREGIMIENTOS	NORTE	OESTE	COMUNIDADES CERCANAS	Estado
Jojoncito	11° 48' 41.6"	71° 57' 56.5"	Jojoncito, Pralain, Ipain, Taiguachon	R F.S.
Flor de Paraíso	11° 48' 32,4"	71° 36' 44,9"	Arriyunamana, flor de Paraíso	R F.S.
Parajimaru	12° 00' 15,4"	71° 10' 27,2"	Parajimaru, campamento, Carazua	R F.S.
Siapana	12° 03' 32,80"	71° 10' 27,2"	Siapana, Guarpana, Topia	A O
Guajarima	12° 06' 23"	71° 21' 49.3"	Guajarima	S P O
Taguaira	12° 10' 23.2"	71° 25' 24.9"	Taguaira, Waina, Arparshima, San José de Taguaira	S P O
Cocomana	12° 14' 40"	71° 22' 03.9"	Cocomana, Panteramana, Uripal	A O
Urraichen	12° 11' 39.3"N	71° 16' 16.5"	Urraichen	A O
Merra	11° 44' 6.81"N	72° 16' 19.73"	Merra	A O
Nortechon	11° 40' 12,9"	72° 17' 53,6"	Nortechon	A F S
Pariyen	11° 33' 26,10"	72° 14' 46"	Pariyen	A O
Rafael de la calle	11° 40' 25"	72° 15' 15"	Rafael de la Calle	A O
Madrigal			Rafael de la Calle	AO
Wotocherrain	11° 46' 48,8"	72° 09' 32,3"	Wotocherrain	A O
Camino Verde	11° 42' 53,5"	72° 17' 59,7"	Camino Verde	A O
Merrachon	11° 41' 33,4"	72° 19' 39,0"	Merrachón	SIN INFORMACION
Kasiworin	12° 08' 56,85"	72° 00' 7,09"	Kasiwolin	PA O
La Unión	12° 16' 4,31"	71° 29' 26,62"	Buenos Aires	R F S

Santa Rosa	12° 10' 48,20"	71° 13' 33,6"	Nazareth	P F S
Mauripao	12° 20' 21,5"	71° 42' 36,25"	Puchoe	P F S
Los Cocos	12° 16' 33,19"	71° 42' 36,25"	Portete	P F S
Cabo de la Vela	12° 11' 56"	72° 09' 08,00"	Kasiworin	P A O
Ampliación Merra	11° 44' 32.38 "	72° 15' 44,56"	Uribia, Casco Urbano	A O
Ampliación Aipiamana	11° 42' 4.81 "	72° 15' 41,84"	Uribia, Casco Urbano	A O
Ampliación Kasiworin	12° 13' 50.6 "	72° 00' 50,48"	Cabo de la Vela	A O
Cardón	11° 54' 21.56 "	72° 11' 28,13"	Cabo de la Vela	PAO
Ampliación Puerto Nuevo	12° 09' 39.9 "	71° 59' 32,89"	Parque eólico	PAO
Guayabal	11° 55' 34.29 "	72° 01' 47.28 "	Jojoncito, Pralain	A O
Nueva ampliación Merra	11° 44' 6.81 "	72° 16' 19,73"	Uribia, Casco Urbano	A O
Ampliación Pariyen	11° 33' 26.10 "	72° 14' 46"	Pariyen	A O
Camino Verde	11° 42' 53.5 "	72° 17' 59,7"	Uribia, Casco Urbano	A O
Nueva ampliación Kasiworin	12° 08' 56.85 "	72° 00' 7,09"	Cabo de la Vela	A O
Ampliación de redes Nazareth	12° 12' 43.93 "	71° 19' 37,83"	Nazareth	A O
Ampliación la Unión	12° 16' 4.31 "	71° 29' 26.62 "	Taguaira	R FS
Paraíso	12° 10' 31.97 "	71° 16' 25.37 "	Urraichen	A O
Poropo	----	----	Portete- Bahía Hondar 3 bocas	PAO
Castilletes	----	----	Pto Lopez Carazua, Guarpana Romana	PAO
Punta Espada	----	----	Parajimaru Carazua	PAoO
Puerto Estrella	----	----	Santa Ana, Loma 5,10	PAO

Fuente: Secretaria de Obras –Empresa AAA de Uribia

(Convenciones A: Acueducto- Micro Acueducto, R: reservorio, S: Sistema captación superficial, FS: Fuera, P: Planta, O: Operando)



SOMOS SOLUCIONES JOVENES

**Aerodesalinizadores:** Este sistema consta de dos molinos de viento paralelos. Uno se ocupa de la captación y otro en el tratamiento de desalinización mediante el método de osmosis inversa.

CORREGIMIENTOS	NORTE	OESTE	COMUNIDADES CERCANAS	Estado
Pulowi	-----	-----	-----	PLANTA A O
Juyasirain	-----	-----	-----	AFS
Coropontain	-----	-----	-----	PLANTA A O
Jonjoncito 1	-----	-----	-----	AFS
Jonjoncito 2	-----	-----	-----	AFS
San Benito	-----	-----	-----	PLANTA A O

**Fuente:** Mesa de trabajo conjunta Secretaria de Obras Publicas y Empresa

(Convenciones A: Acueducto- Micro Acueducto, R: reservorio, S: Sistema captación superficial, FS: Fuera, P: Planta, O: Operando)

Debe señalarse que este sistema de aerodesalinizadores ha presentado dificultades en su administración y operación. (UNGRD). Se requiere construir los molinos con las condiciones técnicas exigidas considerando la velocidad y la fuerza de los vientos.

El conjunto de operación de los microacueductos potabiliza 1.740 metros cúbicos que se distribuyen a través de 264 kilómetros lineales de redes de conducción, cuenta con 68 albercas, sirve a 2.881 viviendas y beneficia a cerca de 21,011 personas.

## PROYECTOS EN EJECUCION

URBANO	RURAL
URIBIA INDUSTRIAL FASE 2 En proceso de contratación	Ampliación de reservorios
_____	Suministro de tanques de almacenamiento 10.000 lts
_____	Suministro de agua en camiones cisterna
_____	Operación y mantenimiento de microacueductos rurales

Fuente: Secretaria de Servicios Públicos

Con la disponibilidad de un censo georeferenciado de comunidades indígenas y rancherías se podrá localizar la demanda por agua y establecer el tipo de solución siguiendo las características de las poblaciones, las condiciones hidrogeológicas y las posibilidades de fuentes de energía, así como las posibilidades de almacenamiento.



SOMOS SOLUCIONES JOVENES

Para la planeación de la prestación del servicio de agua potable el corregimiento de Nazareth se divide en cinco (5) sectores: Eureuca, Santa Rosa, Yorijaru, Paraiso, Urraichen.

**Tabla 34. Soluciones alternativas\***

Solución	Procesos	Localización
<b>Reservorios</b>	Almacenamiento	Gran Via, Unión, Namunacito, Buenos Aires, Parajimaru (Frente a Merra), Mauripao, Taguaira, Yaraipa, Uirmana, Sirrapumana, Guaracarí II, Potomana, Capayuria, Mashumana, Nounamana, Guarerapo, Samutsirá, Katzuo, Barranca y Shetut, Calaipana, Rollo, Irrua, Iguayabal. Aramachon, Aipesimana, Urú, Shimarre, Siapana. Uribia, Guajira, Ariachicanai, Ichichon, Yaishi, Moshomana, Salijanao, Pateyamana
<b>Represas</b>	Almacenamiento	Domitila Sanchez Cabo de la Vela, Potomana, Puerto Virgen

\*Fuente: Secretaria de Obras Públicas

#### Proyectos alternativos ONG

La organización OXFAM se encuentra desarrollo soluciones alternativas .en los corregimientos de Porshina, Tawaira y Siapana utilizando paneles de energía solar y tanques de 5.000 y 10.000 lts, proyectos que se articulan al proceso de suministro de agua que se desarrolla en la Alta Guajira. Además de rehabilitar molinos.

#### Programa: AGUA PARA TODOS

**Objetivo del programa:** Generar soluciones técnicas y sostenibles para ofrecer agua potable a la población de Uribia, que permitan ofrecer cobertura, calidad y continuidad.

**Influencia geográfica del programa:** AREA URBANA Y RURAL

**Subprograma:** SOLUCIONES TECNICAS PARA TODOS



SOMOS SOLUCIONES JOVENES

## RESULTADO

OBJETIVO DEL PROGRAMA	Indicador de resultado	Línea base	Meta de resultado
Estudios técnicos de pre inversión	Relación de estudios formulados sobre perfiles de proyectos	10%	30%

## PRODUCTO

Productos asociados al programa	Indicador de producto	Línea base	Meta de producto
Estudios específicos sobre fuentes y acuíferos ( Exploración mediante tomografía)	Estudios realizados	0	1
Estudios de pre inversión y construcciones de obras físicas acueductos rurales	Estudios de pre inversión elaborados	0	2
Elaboración de estudios y diseños de microacueductos	Microacueductos diseñados	0	1

**Subprograma: INVERSIONES PARA LA CAPTACION Y CONDUCCION**

## RESULTADO

OBJETIVO DEL PROGRAMA	Indicador de resultado	Línea base	Meta de resultado
Aumentar el caudal de abastecimiento	Porcentaje de caudal aumentado	5%	8%

## PRODUCTO

Productos asociados al programa	Indicador de producto	Línea base	Meta de producto
Mantenimiento de pozos abastecedores acueducto municipal	Pozos mantenidos	10	16
Ampliación y mantenimiento redes de conducción acueducto municipal	Metros lineales de redes de acueducto	8.000	8.900
Construcción y/o ampliación de reservorios	Número de reservorios construidos	44	50
Conservación y ampliación de las fuentes de abastecimiento	Fuentes conservadas	0	5
Programa de Instalación, mantenimiento y reparación de molinos de vientos	Programa ejecutado	4	6

## Subprograma: INVERSIONES PARA EL TRATAMIENTO Y ALMACENAMIENTO

### RESULTADO

OBJETIVO DEL PROGRAMA	Indicador de resultado	Línea base	Meta de resultado
Sistemas de tratamiento y almacenamiento de agua para garantizar la oferta, la sostenibilidad	Porcentaje de agua suministrada con tratamiento	20%	25%

## PRODUCTO

OBJETIVO DEL PROGRAMA	Indicador de producto	Línea base	Meta de resultado
Proyectos para el tratamiento y almacenamiento de agua	Número de proyectos implementados	6	8

**Subprograma: INVERSIONES PARA LA DISTRIBUCIÓN**

## RESULTADO

OBJETIVO DEL PROGRAMA	Indicador de resultado	Línea base	Meta de resultado
Abastecimiento de Agua	Porcentaje de comunidades con abastecimiento	35%	40%

## PRODUCTO

Productos asociados al programa	Indicador de producto	Línea base	Meta de producto
Programa de Operación de equipos y carro tanques de distribución de agua	Número de programas ejecutados	2	2

**Subprograma: CONSTRUCCION DE MICROACUEDUCTOS**

## RESULTADO

OBJETIVO DEL PROGRAMA	Indicador de resultado	Línea base	Meta de resultado
Mejorar el desempeño de microacueductos existentes	Incremento del caudal	0	15%

## PRODUCTO

Productos asociados al programa	Indicador de producto	Línea base	Meta de producto
Repotenciar microacueducto - Nuevos módulos con mayor capacidad	Microacueductos repotenciados	0	2



**Subprograma:** ESTRUCTURAR SISTEMA LOCAL DE ABASTECIMIENTO, ALMACENAMIENTO, TRATAMIENTO Y DISTRIBUCION DE AGUA POTABLE

**RESULTADO**

OBJETIVO DEL PROGRAMA	Indicador de resultado	Línea base	Meta de resultado
Sistema local de abastecimiento, almacenamiento, tratamiento y distribución de agua potable	Grado de avance y estructuración del sistema	45%	100%

**PRODUCTO**

Productos asociados al programa	Indicador de producto	Línea base	Meta de producto
Aplicación de resultados de la investigación prospectiva geofísica hidrogeológica, para el abastecimiento de agua del municipio de Uribe departamento de La Guajira	Estudio de investigación aplicado a soluciones	0	1

**Subprograma:** CULTURA DEL AGUA

**RESULTADO**

OBJETIVO DEL PROGRAMA	Indicador de resultado	Línea base	Meta de resultado
Fortalecer la cultura del manejo del agua	Porcentaje de la población con cultura del agua	5%	25%

**PRODUCTO**

Productos asociados al programa	Indicador de producto	Línea base	Meta de producto
Proyecto de cultura del agua como bien y servicio colectivo y universal	Número de eventos de promoción realizados	0	160



SOMOS SOLUCIONES JOVENES

Proyecto cultura del agua en el sistema educativo municipal Agua para Educar	Instituciones educativas beneficiadas	0	10
Proyecto cultura del agua para el ahorro y la adecuada utilización	Número de eventos de promoción realizados	0	160

### Agua para educar

La integración del agua con la educación es una asociación rentable socialmente, pues genera beneficios y externalidades para el sector salud. Con posibilidades de alimentar a la población estudiantil y ofrecer el servicio educativo. La administración municipal habilitará pozos o sistemas de almacenamiento alrededor de las instituciones educativas, generando una cultura del agua asociada con la educación formal y el manejo del agua. Los estudiantes regresarán a sus hogares con un suministro básico de agua. Solucionando en el mismo proceso: el ausentismo y la deserción escolar, el acceso al agua potable y los problemas de salud derivados de la inadecuada oferta de agua.

#### 2.2.3.2 Alcantarillado

Se puede observar una operación poco eficiente del sistema de alcantarillado urbano resultado de procesos constructivos fragmentados e inadecuados así como por el incumplimiento de especificaciones técnicas de diseño y construcción. Con obstrucciones en los pozos de inspección. A pesar de la existencia de redes de alcantarillado, falta realizar conexiones domiciliarias. La cobertura de redes no es total, faltan varios sectores y barrios por cubrirse. Se denuncia falta de mantenimiento y limpieza del sistema. Por lo tanto se debe programar un mantenimiento adecuado y periódico al sistema de alcantarillado, que solucione las dificultades de operación del sistema de aguas negras y de aguas lluvias. Se hace necesario aumentar el diámetro de las redes (6 a 8" 16" según estudios técnicos) y la capacidad de los colectores.

**Tabla 35. Número de personas que cuentan con alcantarillado.**

CUENTA CON ALCANTARILLADO	ZONA URBANA
Si	7922
No	7878

Fuente: SISBEN

De acuerdo con la encuesta local SISBEN 7878 correspondiente al 49% de los pobladores urbanos no cuenta con el servicio de alcantarillado.

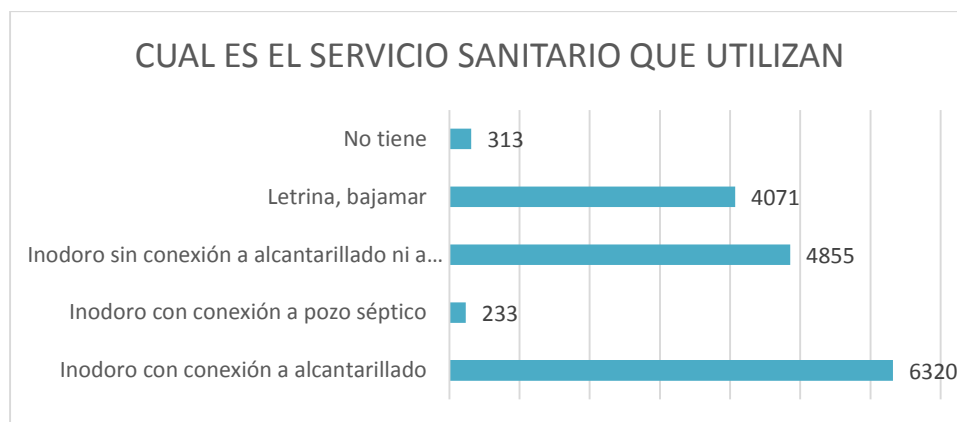

**Fuente:** SISBEN

La insuficiente operación del alcantarillado actual provoca estancamiento de aguas en las calles en los periodos de lluvia, -en el barrio Venezuela Corea, en el barrio Colombia, en el barrio Alfonso López, en el área contigua al Hospital y en barrios aledaños. Se requiere por lo tanto construir un sistema de alcantarillado pluvial, integrado a un sistema de drenaje eficiente.

El Municipio cuenta con un sistema de tratamiento de aguas servidas. En la actualidad se encuentra solucionado el problema de saturación y desborde de las lagunas, mediante la corrección de la erosión en los taludes. Se mejoró la eficiencia por medio de la operación regular de bombeo gracias a la recientemente instalación de bombas centrifugas autocebantes traga sólidos. También fueron atendidas las obstrucciones en los interconectores de las lagunas y los problemas de diseño y operación con la ejecución del proyecto de optimización ejecutado en dos (2) dos fases:

1) Primera Fase: Reconstrucción y levamiento de taludes ( Proyecto en ejecución con el mejoramiento de las lagunas anaeróbicas (2), facultativas (2), de maduración (1) y de estabilización (2) fortaleciéndose de esta manera el sistema de tratamiento de aguas residuales).

2) Segunda Fase: Impermeabilización mediante el recubrimiento con geo-membranas de las lagunas restantes.

Se espera perfeccionar los procesos usados en el sistema de filtrado en la planta de tratamiento de aguas residuales, de la misma forma se deberá asegurar la descontaminación de las aguas para mejorar los indicadores de eficacia: Demanda Bioquímica de Oxígeno DBO y Sólidos Totales. Asegurando que las aguas vertidas al receptor no produzcan contaminaciones por encima de los valores establecidos en las normas existentes. Se recomienda implementar en las lagunas algún tipo de reactor biológico que permita alcanzar en conjunto las remociones requeridas por la normatividad de vertimiento. Se debe aprovechar la cabeza hidráulica de bombeo para no incurrir de ser posible en más equipos de consumo eléctrico que encarezcan la operación de la planta de tratamiento.

En los asentamientos no cuentan con sistema de alcantarillado y en el área rural dispersa tampoco se encuentra sistemas domiciliarios de evacuación de excretas.

## SUBPROGRAMA SANEAMIENTO PARA TODOS

**Objetivo del programa:** Generar soluciones técnicas y sostenibles que permitan contar con sistemas de saneamiento eficaces que sirvan a la mayor parte de la población. .

**Influencia geográfica del programa:** AREA URBANA Y RURAL

### OPERACIÓN ALCANTARILLADO URBANO

#### RESULTADO

OBJETIVO DEL PROGRAMA	Indicador de resultado	Línea base	Meta de resultado
Mejorar la eficacia del Alcantarillado urbano	Porcentaje de cobertura de Alcantarillado área urbana	49%	100%

#### PRODUCTO

Productos asociados al programa	Indicador de producto	Línea base	Meta de producto
Ejecución del plan maestro de alcantarillado	Plan maestro ejecutado	0	1



SOMOS SOLUCIONES JOVENES

Programa masivo de conexiones domiciliarias	Nuevas conexiones domiciliarias al sistema	1635	1835
Limpieza y mantenimiento de redes y pozos de inspección del sistema de alcantarillado	Programa de limpieza y mantenimiento ejecutado	1	1
Construcción y/o ampliación del sistema de alcantarillado pluvial	Alcantarillado pluvial construido	1	2
Construcción de obras complementarias para mejorar el tratamiento de aguas servidas	Lagunas mejoradas	2	6
Implementación de reactor biológico a las lagunas	Reactor biológicos implementados	0	2

### SUBPROGRAMA OPERACIÓN ALCANTARILLADOS RURALES

Productos asociados al programa	Indicador de producto	Línea base	Meta de producto
Diseño, construcción y mantenimiento de alcantarillados no convencionales en la zonas rurales del municipio de Uribia	Alcantarillados no convencionales construidos	2	3
Construcción de pozos sépticos	Pozos construidos	0	200
Desarrollo de una cultura sanitaria en el área rural.	Programa de cultura sanitaria desarrollado	0	1

#### 2.2.3.3 Aseo

La empresa tiene a su cargo los procesos de recolección, transporte y disposición final de los residuos sólidos. Se cuenta una programación de rutas que cubre la totalidad de barrios del área urbana, se encuentra establecido un horario para el proceso de



SOMOS SOLUCIONES JOVENES

recolección. No obstante, de acuerdo con la encuesta local SISBEN 5148 encuestados correspondiente al 32% de los pobladores urbanos manifestaron no contar con el servicio de Aseo, lo cual se expresa en los botaderos satélites y en la abundante presencia de basuras en los arroyos, esta situación también obedece a la falta de control policial y al pobre desarrollo de comportamientos cívicos.

**Tabla 36. Número de personas que cuentan con recolección de basura.**

CUENTA CON RECOLECCION DE BASURA	ZONA URBANA
Si	10652
No	5148

Fuente: SISBEN

**Ilustración 12. Como eliminan la basura en el municipio de Uribí**

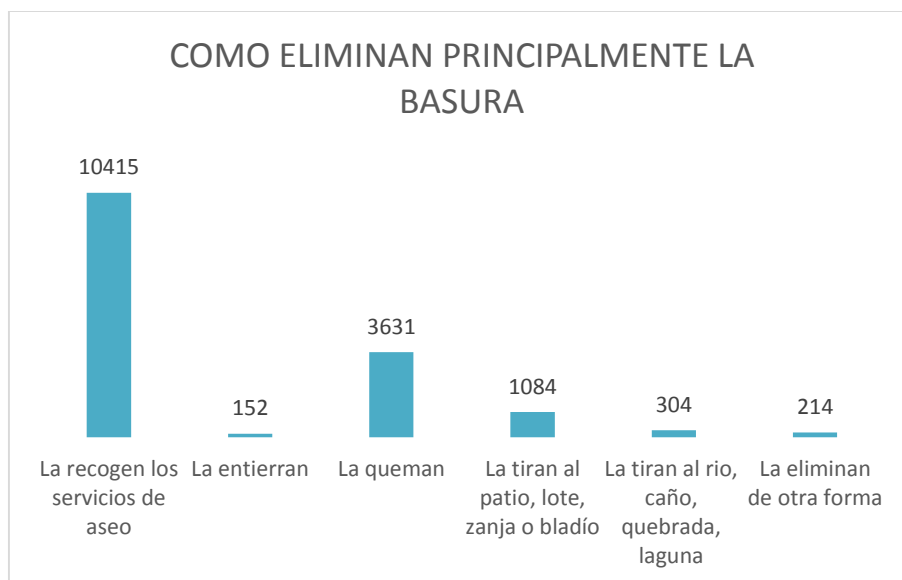

Fuente: SISBEN

## Gestión Integral de Residuos Sólidos

La administración municipal de Uribia a través de las entidades responsables implementara el Plan de Gestión Integral de Residuos Sólidos – PGIRS, con el propósito de superar los problemas focalizados en el área urbana haciendo eficientes los procesos de recolección, disposición y tratamiento de basuras, minimizando el impacto y los riesgos ambientales. Se cerrara la celda transitoria. En los asentamientos poblacionales de Cabo de la Vela, Portete, Puerto Estrella, Siapana y Nazareth, como en el resto del área rural se elaboraran Planes de Gestión Integral de Residuos Sólidos – PGIRS, que respondan a las particularidades de estas comunidades y territorios. Para la eliminación de la bolsa plástica y el incremento de residuos se desarrollara una estrategia de consumo responsable. Las soluciones deberán acompañarse del fortalecimiento de la infraestructura y del dominio de tecnologías limpias.

### Subprograma; TODOS SIN BASURAS

**Objetivo del programa:** Operar sistemas que permitan garantizar procesos eficaces y sostenibles de recolección y disposición final de residuos sólidos

**Influencia geográfica del programa:** AREA URBANA Y RURAL

### RESULTADO

OBJETIVO DEL PROGRAMA	Indicador de resultado	Línea base	Meta de resultado
Procesos de recolección y tratamiento implementados	Porcentaje de avance en la implementación de procesos	15%	45%

### PRODUCTO

Productos asociados al programa	Indicador de producto	Línea base	Meta de producto
Construir una estación de transferencia	Estación de transferencia construida	0	1
Actualización e implementación PGIRS + PGIRS asentamientos	PGIRS actualizados e implementados	1	6
Construcción de relleno sanitario	Relleno sanitario construido	0	1



SOMOS SOLUCIONES JOVENES

Implementación sistemas de recolección y disposición final de basuras en centros poblados	Sistemas implementados	1	4
Proyecto eliminación de la Bolsa plástica	Proyecto realizado	0	1
Capacitación y asistencia para la construcción y manejo de rellenos sanitarios manuales	Capacitación y asistencia a comunidades	0	1

## 2.2.2 Todos por una Uribia deportiva

### RESUMEN GENERAL DEL SECTOR

En el sector se puede observar un estancamiento en gran forma resultado de una insipiente dirección local, no se ha organizado un proceso de formación de escuelas deportivas, no se ejecuta una programación deportiva. No se realizan juegos o competencias regulares. Aunado a este estado de las cosas, la infraestructura desarrollada por el municipio no responde a las necesidades de las disciplinas deportivas. En lo que hace relación a la recreación se realizan eventos esporádicos, sin que se haya estructurado un sistema recreativo que ofrezca diversas posibilidades al conjunto de la población.

De la misma manera la oferta de espacio público para las prácticas recreativas y deportivas es bajo. No se cuentan con espacios suficientes para la formación deportiva, y muchos de los construidos se han dejado desmejorar transformándose en espacios sucios, deteriorados y poco seguros. La anterior administración aumento notablemente las disponibilidades de recreación mediante la construcción de canchas y parques infantiles. Se presenta una relación de la oferta de espacios deportivos y recreativos verificándose las condiciones del sector.



SOMOS SOLUCIONES JOVENES



**Tabla 37. Oferta de espacios deportivos y recreativos**

Ubicación	Deporte Recreativo	Deporte competitivo	Salud física	Recreación
Plaza Colombia			Biosaludable	Pasiva
Avenida La Victoria	Microfútbol		Biosaludable	Pasiva
Avenida Bogotá			Biosaludable	Pasiva
Complejo recreativo polideportivo		Futbol		Pasiva
Parque barrio matadero				Pasiva
Cancha barrio San José		No habilitada		Activa
Parque fundador			Biosaludable	Pasiva
Cancha-parque barrio Fonseca Siosi	No habilitada	Microfútbol		
Cancha barrio Abuchaibe	Mal estado			Activa
Cancha barrio Las Mercedes		En construcción		Activa
Parque Infantil				Pasiva
Coliseo polideportivo de Uribia	Habilitado	Microfútbol Baloncesto Voleibol		Activa

Fuente: Elaboración Secretaria de Planeación y Desarrollo Social.

La ludoteca SHIPIAPULE ha extendido sus servicios de recreación a las niñas y los niños y a través de actividades itinerantes que buscan atender población de las instituciones rurales. Se propone la puesta en operación de una ludoteca itinerante.

Desde un enfoque étnico en Uribia se han reconocido los deportes autóctonos, propios de la cultura Wayúu, y se han recreado varias de las competencias nativas: Tiro con honda, Lucha, pesca, buceo, carreras de caballos y de burros, lanzamiento de cardones, en varios eventos anuales que se realizan dentro del marco del Festival de Cultura Wayúu y en los juegos Wayúu.

De acuerdo con lo consulta en la mesa de deporte, se pudo establecer:

- Insuficiente desarrollo de la Ley de Educación Física 934 de 2004
- Ausencia de escuelas de formación deportiva,
- No existen procesos para la organización deportiva formación de directivos y entrenadores
- Déficit en infraestructura para el desarrollo de la actividad deportiva
- Limitados espacios para el desarrollo del deporte y de la recreación,

## ESTRATEGIA



SOMOS SOLUCIONES JOVENES

Intervenir en todos aquellos aspectos hacen posible el desarrollo de la actividad física, deportiva y recreativa, apoyando los procesos de formación de educación física, fundamentación, creación de escuela deportiva y ejecución de una programación competitiva, incluyendo los diversos ciclos de edad, la comunidad de personas con discapacidad, el deporte nativo, así como la construcción de infraestructura para el ejercicio del deporte y la recreación en el área urbana y rural.

**Subprograma:** Todo por una Uribia deportiva y recreativa

**Objetivo del programa:** Estructurar y consolidar una oferta deportiva y recreativa con beneficios y externalidades que promuevan la formación de mejores ciudadanos.

**Influencia geográfica del programa:** AREA URBANA Y RURAL

## RESULTADO

OBJETIVO DEL PROGRAMA	Indicador de resultado	Línea base	Meta de resultado
Desarrollo de la oferta, recreativa, deportiva y de la educación física	Porcentaje de la población beneficiada	0	25%

## PRODUCTO

Productos asociados al programa	Indicador de producto	Línea base	Meta de producto
Proyecto para la creación y el montaje escuela municipal de formación deportiva	Escuela creada	0	1
Implementar 4 proyectos para fomentar la expansión de la práctica del deporte	Proyectos implementados	0	4
Lograr que los establecimientos educativos participen en actividades deportivas	IE participativas	0	22
Organizar eventos deportivos y recreativos	Programación deportiva ejecutada	0	4

Olimpiada especiales	Olimpiadas especiales realizadas	0	4
Desarrollar proyectos para la recreación masiva	Proyectos de recreación desarrollados	0	1
Construcción de canchas sintéticas	Cancha sintética construida área rural	0	1
Construcción de pista de patinaje	Pistas construida	0	1
Construcción de pistas de ciclocrós	Pistas construida	0	1
Construcción parque infantil en el área rural	Parque construido	0	1

### 2.2.5 Todos por una Uribia cultural y artística

La cultura de un pueblo se crea desde la base, desde lo cotidiano, desde su identidad, pero son los procesos socioculturales los que la hacen propia y merecedora de reconocerse, conservarse y divulgarse.

Resumen general del sector
<p>La cultura en el Municipio es un potencial inexplorado, la comunidad indígena es poseedora de saberes y conocimientos ancestrales, ello implica que sea necesario mantener una permanente investigación sobre su historia, desarrollo y evolución. Se requiere de una memoria histórica y de un museo que sirva como referente para comprender como se han desarrollado los procesos al interior de esta cultura milenaria. Uribia por excelencia es la capital indígena de Colombia Ley 1061 de 2006,, de allí que deba contener el acervo que encierran sus tradiciones, usos y costumbres. Se busca que las comunidades se apropien del patrimonio cultural, que se aumente su amor por la cultura local y se le asigne el valor que esta manifestación representa dentro del grupo humano. En Uribia se requieren creativos, productores y gestores del acontecer culturales. Una de las características actuales es la centralización de servicios culturales, debiéndose incrementar la oferta hacia las comunidades alejadas en particular hacia los asentamientos rurales más poblados y en la cabecera municipal hacia los barrios.</p>

En la mesa de participación se efectuaron aportes significativos para la construcción de la estrategia cultural. Entre los temas abordados se resaltan los siguientes cuestionamientos problemáticos:



SOMOS SOLUCIONES JOVENES

1. El plan de desarrollo debe reconocer los cambios de la comunidad indígena.
2. En términos culturales existe la necesidad fortalecer las estrategias, resaltando la importancia patrimonial de la cultura indígena Wayuu. El municipio debe asociarse con los programas y proyectos que se presentan en el nivel departamental.
3. ¿Por qué Uribia no se mueve? Ausencia de liderazgo y capacidad para formar líderes jóvenes. Se plantea la necesidad de crear un semillero cultural desde el liderazgo joven.
4. Establecer el emprendimiento cultural como posibilidad de ingreso para gestores y artistas jóvenes del municipio.
5. El componente cultural debe propender por: salvaguardar la riqueza indígena, divulgar el patrimonio wayuu y, diversificar y entender la oferta cultural.
6. Generar mejor infraestructura y espacios para el festival de la cultura wayuu.

Entre las dificultades existentes se puede mencionar que el sector cultura no se encuentra organizado, no se trabaja en función de unas líneas de acción. Así mismo el Consejo Municipal de Cultura no refleja la dinámica esperada. El presupuesto programado no responde a los objetivos previstos. De la misma manera la cultura tiene una tendencia hacia la centralización lo que no se explica, comprendiéndose que la mayor parte de la población es generadora de cultura local, lo cual restringe las posibilidades de las comunidades para participar en procesos, talleres y eventos culturales. Del mismo modo se hace necesario la apropiación de la riqueza cultural local.

## Estrategia

La promoción y divulgación de la cultura indígena será el primer referente de la actividad cultural. Con la defensa del patrimonio cultural, conservando y divulgando la memoria histórica del pueblo wayuu. Del mismo modo se fortalecerán las escuelas de formación cultural. Las actividades culturales harán énfasis la promoción de la lectura y escritura (la cultura deberá integrarse armónicamente a las necesidades del sector educativo), en la exploración de la diversidad cultural y en la formación de artistas y gestores culturales y en el emprendimiento cultural. La capacidad de promoción y divulgación de la diversidad étnica y del patrimonio cultural permite concebir la actividad cultural como un servicio que generará ingresos para los jóvenes dentro del proyecto Líder. El centro cultural dedicara dentro de su programación un área de música para la paz, la convivencia y reconciliación. El municipio adoptara las intervenciones alternativas para desarrollar las capacidades sociales de los individuos, promover el uso responsable del tiempo libre y el desarrollo de competencias transversales



*SOMOS SOLUCIONES JOVENES*

En el municipio de Uribia se fomentara la interculturalidad, reconociendo la existencia de la pluralidad de otras expresiones y la diferencia manifiestas entre wayuu y aijunas. En este contexto se observa la necesidad de efectuar procesos incluyentes. Lo cual implica el encuentro y el conocimiento entre la visión indígena y los saberes de otras culturas, particularmente del Caribe. Se espera que la mayor parte de la población pueda acceder al portafolio de servicios culturales tanto en el área rural como en la urbana. Este objetivo necesita aunar esfuerzos de la sociedad civil, la academia y la institucionalidad.

**Subprograma:** SALVAGU ARDA DEL PATRIMONIO CULTURAL INDIGENA WAYUU

**Objetivo del programa:** Salvaguardar, proteger y divulgar el patrimonio cultural, además de formar artistas y gestores culturales .

**Influencia geográfica del programa:** AREA URBANA Y RURAL

## RESULTADO

OBJETIVO DEL PROGRAMA	Indicador de resultado	Línea base	Meta resultado
Programas de protección y conservación de las manifestaciones del patrimonio cultural inmaterial de las comunidad indígena wayuu sus producciones culturales y la lengua nativa	Grado de avance de los programas de protección y conservación	0	40%

## PRODUCTO

Productos asociados al programa	Indicador de producto	Línea base	Meta de producto
Divulgar las expresiones que mantengan y refuercen la identidad, el patrimonio y la memoria del pueblo wayuu.	Eventos que expresión cultural Wayuu	1	12



SOMOS SOLUCIONES JOVENES

Adquisición, adecuación y habilitación del terreno para la realización del festival de cultura wayuu	Terreno habilitado	0	1
--	--------------------	---	---

### Subprograma NUEVOS LÍDERES PARA LA CULTURA

**Objetivo del programa:** Formar artistas y gestores culturales.

**Influencia geográfica del programa:** AREA URBANA Y RURAL  
RESULTADO

OBJETIVO DEL PROGRAMA	Indicador de resultado	Línea base	Meta resultado
Escuela de aprendizaje, creación y gestión cultural	Porcentaje de la población de jóvenes beneficiados por la Escuela	15%	30%

### PRODUCTO

Productos asociados al programa	Indicador de producto	Línea base	Meta de producto
Dotación de la escuela de formación cultural, así como los proyectos de emprendimiento cultural. ( teatro, danza, música, artes plásticas, y literatura)	Escuela dotada	0	1

**Ilustración 13 .Trabajo del Sector Cultura en el Corregimiento de Nazareth**

**Subprograma** CULTURAS CERCANAS

**Objetivo del programa:** Diversificar y generar un intercambio intercultural.

**Influencia geográfica del programa:** AREA URBANA Y RURAL



## RESULTADO

OBJETIVO DEL PROGRAMA	Indicador de resultado	Línea base	Meta de resultado
Diversificar y extender al total de la población la oferta cultural	Porcentaje Población beneficiada	10%	25%

## PRODUCTO

OBJETIVO DEL PROGRAMA	Indicador de resultado	Línea base	Meta resultado
Ampliar la infraestructura del sector cultura	Centro de Memoria y Museo construidos	0	1
Mantener , restaurar y mejorar el Centro cultural	Centro restaurado	0	1
Fortalecer el trabajo del Consejo Municipal de cultura y otros espacios de participación cultural	Consejo operando	0	1

### 2.2.6 Vivienda y mejoramiento integral de los barrios

Una de las necesidades básicas en los procesos de desarrollo urbano y lo rural lo constituye la vivienda. En el caso de Uribia se encuentra un diagnóstico no favorable, presentándose déficit cuantitativo y cualitativo de vivienda. Esta es una de las brechas que el municipio debe superar.

Déficit cualitativo(2005)	74,9%
Déficit cuantitativo (2005)	22,6%

Fuente: DANE

Los indicadores urbanos señalan que muchos pobladores urbanos aun habitan en casas indígenas con pisos de tierra o arena y muros de bahareque.

**Tabla 38. Materiales predominantes de las paredes**



SOMOS SOLUCIONES JOVENES



<b>MATERIAL PREDOMINANTE DE LAS PAREDES</b>	<b>ZONA URBANA (No. de personas que habitan en este tipo de vivienda)</b>
Bloque, ladrillo, piedra, madera pulida	10859
Tapia pisada, adobe	61
Bahareque	4637
Material prefabricado	22
Madera burda, tabla, tablón	44
Guadua, caña, esterilla, otro vegetal	55
Zinc, Tela, Cartón, latas, desechos plásticos	122

Fuente: SISBEN

**Tabla 39. Material predominante de los pisos.**

<b>MATERIAL PREDOMINANTE DE LOS PISOS</b>	<b>ZONA URBANA (No. de personas que habitan en este tipo de vivienda)</b>
Alfombra o tapete, mármol, parqué, madera pulida y lacada.	92
Baldosa, vinilo, tableta o ladrillo	1303
Cemento o gravilla	8768
Madera burda, madera en mal estado, tabla o tablón	6
Tierra o arena	5631
Otro	0

Fuente: SISBEN

Cerca de 5934 personas pagan arriendo, lo cual señala que se hace necesario construir nuevas viviendas. De la misma forma se hace necesario titularizar terrenos en varios barrios del área urbana.

### Ilustración 14. Número de personas según pertenencia de la vivienda

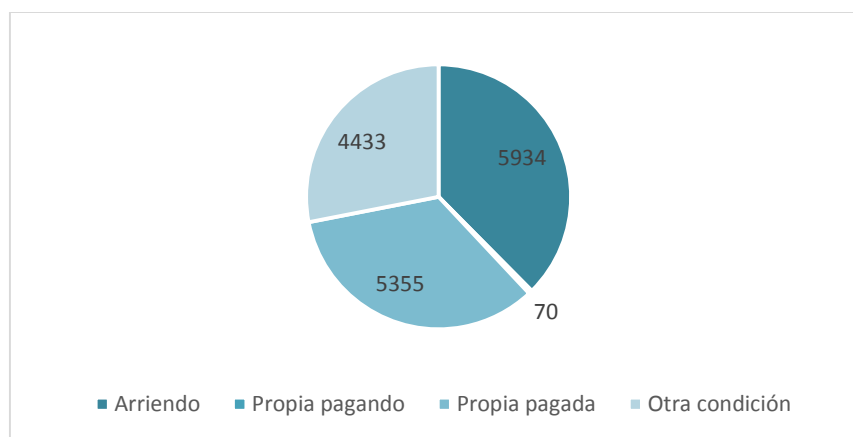

Fuente: Sisben

#### Resumen General del Sector

En el sector de vivienda se rescatan como acciones positivas la construcción de dos urbanizaciones mediante subsidios de vivienda. Se requiere realizar mejoramiento de vivienda en el área urbana y rural, titularizar predios, así como construir viviendas nuevas. Además de legalizar y mejorar barrios.

#### Área Urbana:

Los resultados de la base de la encuesta de identificación de beneficiarios Sisben, informan que un alto porcentaje de la población no reside en vivienda propia. En el área urbana existen 800 ranchos los cuales no tienen piso de material y las paredes no son de materiales resistentes. De la misma manera se debe responder a la demanda por vivienda nueva la cual se estima en 1200 viviendas en una primera etapa. Por lo tanto se requiere de un programa de subsidios para el mejoramiento de vivienda, de vivienda nueva en terreno propio y de un programa de construcción de vivienda nueva que ofrezcan respuestas específicas al diagnóstico actual. De la misma manera se promoverá la renovación y los desarrollos de entornos siguiendo la política del viceministerio de vivienda.

Debe enfatizarse en la necesidad de construir vivienda como medio para garantizar los derechos de diferentes ciclos de vida, la mujer, y la familia. De la misma manera generar entornos construidos para hacer posible las realizaciones de la primera infancia, la infancia y la adolescencia.

**Subprograma:** VIVIENDAS GRATIS

**Objetivo del programa:** Construir soluciones técnicas que permitan atender la demanda de la población en extrema pobreza.

**Influencia geográfica del programa:** AREA URBANA Y RURAL

## RESULTADO

OBJETIVO DEL PROGRAMA	Indicador de resultado	Línea base	Meta resultado
Viviendas 100% subsidiadas (Población en extrema pobreza- caracterizada )	Porcentaje de población en extrema pobreza beneficiada con los subsidios	0	10%

## PRODUCTO

Productos asociados al programa	Indicador de producto	Línea base	Meta de producto
Elaboración diagnóstico de la situación de vivienda.	Diagnóstico elaborado	0	1
Programa para familias en extrema pobreza	Número de subsidios obtenidos para la construcción de vivienda nueva	0	300
Adquisición lote para vivienda de desplazados	Lote adquirido	0	1

**Subprograma** PROGRAMA DE TITULACION

**Objetivo del programa:** Legalizar la tenencia y posesión de los predios urbanos destinados a vivienda.

**Influencia geográfica del programa:** AREA URBANA

## RESULTADO

OBJETIVO DEL PROGRAMA	Indicador de resultado	Línea base	Meta resultado
-----------------------	------------------------	------------	----------------



SOMOS SOLUCIONES JOVENES

Programa de titulación de vivienda	Grado de avance de titulación	5%	50%
------------------------------------	-------------------------------	----	-----

## PRODUCTO

Productos asociados al programa	Indicador de producto	Línea base	Meta de producto
Titulaciones	Número de titulaciones	0	400

### Subprograma PROGRAMA MEJORAMIENTO DE VIVIENDA

**Objetivo del programa:** Superar el déficit cualitativo de vivienda

**Influencia geográfica del programa:** AREA URBANA

## RESULTADO

OBJETIVO DEL PROGRAMA	Indicador de resultado	Línea base	Meta resultado
Proyecto de mejoramiento de vivienda	Porcentaje de población postulada beneficiada con subsidios para el mejoramiento de vivienda	0	18%

## PRODUCTO

Productos asociados al programa	Indicador de producto	Línea base	Meta de producto
Proyecto de mejoramiento de vivienda urbana	Número de viviendas mejoradas	0	150

### Subprograma PROGRAMA CONSTRUCCION EN TERRENO PROPIO

**Objetivo del programa:** Superar el déficit cuantitativo de vivienda

**Influencia geográfica del programa:** AREA URBANA



*SOMOS SOLUCIONES JOVENES*

## RESULTADO

OBJETIVO DEL PROGRAMA	Indicador de resultado	Línea base	Meta resultado
Construcción de vivienda nueva en terreno propio	Porcentaje de población beneficiada	0	10%

## PRODUCTO

OBJETIVO DEL PROGRAMA	Indicador de Producto	Línea base	Meta resultado
Número de subsidios de vivienda	Población beneficiada	0	100

**Subprograma: MEJORAMIENTO INTEGRAL DE MIS BARRIOS**

**Objetivo del programa:** Mejorar entorno habitacional de los barrios de la cabecera municipal.

**Influencia geográfica del programa:** AREA URBANA

## RESULTADO

OBJETIVO DEL PROGRAMA	Indicador de resultado	Línea base	Meta Resultado
<b>Barrios integralmente mejorados</b>	Porcentaje de barrios integralmente mejorados	10%	30%

## PRODUCTO

Productos asociados al programa	Indicador de producto	Línea base	Meta de producto
Intervención integral del barrio mediante ordenamiento urbano del barrio, legalización y regularización, obras de infraestructura básica y equipamiento	Barrios intervenidos	1	3



*SOMOS SOLUCIONES JOVENES*

## Área rural

El fondo de adaptación tiene previsto la construcción de 4.686 soluciones rurales. La administración municipal gestionara la obtención de Subsidios Familiares de Vivienda de Interés Social Rural que serán presentados al Viceministerio de vivienda, ligadas a soluciones para una vivienda digna que modifique el determinante de habitabilidad de la población indígena, coadyuvando en la reducción de la mortalidad infantil.

Total viviendas	Condición de ocupación de la vivienda		
	Ocupadas con personas presentes	De uso temporal	Desocupada
16.292	15.419	408	465

Fuente: Censo agropecuario 2014

### Subprograma; SUBSIDIO DE VIVIENDAS AREA RURAL

**Objetivo del programa:** Superar el déficit cualitativo de vivienda

**Influencia geográfica del programa:** AREA RURAL

### RESULTADO

OBJETIVO DEL PROGRAMA	Indicador de resultado	Línea base	Meta Resultado
Población con la obtención de viviendas 100% subsidiadas	Población beneficiada	0	2,3%

### PRODUCTO

Productos asociados al programa	Indicador de producto	Línea base	Meta de producto
Programa de mejoramiento de la vivienda rural	Número de subsidios obtenidos Para mejoramiento de vivienda rural	0	400



SOMOS SOLUCIONES JOVENES

## 2.2.7 Atención grupos vulnerables

### 2.2.7.1 Pobreza extrema

El mayor desafío de la administración local es reducir la vulnerabilidad de la población atendiendo las necesidades básicas de muchos de los pobladores locales, los cuales no disponen de medios para participar en el mercado y se encuentran marginados de las posibilidades de la modernidad. Ello requerirá el desarrollo de dos procesos simultáneos la superación de la pobreza extrema y el desarrollo de una política local de inclusión social. Esta intención se articula dentro de la estrategia regional del Plan Nacional de Desarrollo 2014- 2018 para el Caribe colombiano: Estrategia regional: Caribe Prospero y sin Pobreza Extrema. Disminuyendo los índices de pobreza y las brechas socioeconómicas entre la franja de desarrollo incipiente entre la cual se incluye La Guajira.

Resumen General del sector
Se evidencian progresos significativos en los hogares intervenidos, De la misma manera se ha interiorizado la metodología de acercamiento, y se ha profundizado los procesos de acompañamiento a los hogares. Se hace necesario mantener y aumentar el número de hogares beneficiados. No obstante, las comunidades continúan presentando tendencias hacia el empobrecimiento y la marginación debido a las condiciones políticas sociales y económicas

**Objetivo 1: ODS.** Poner fin a la pobreza en todas sus formas en todo el mundo: El municipio articulará esfuerzos desde el ámbito local y nacional para la superación de la pobreza extrema en todas sus dimensiones, con el fin de generar un estado de equidad entre todos sus habitantes. De esta manera, se trata de poner en práctica programas y políticas que permitan una ejecución eficiente de recursos a partir de la cual se generen estrategias que garanticen el derecho a recursos económicos, sociales y ambientales. Así, se consolidará la protección social para todos sus habitantes.

## Zonas de Alta Vulnerabilidad de Intervención Inmediata en el Municipio de Uribia

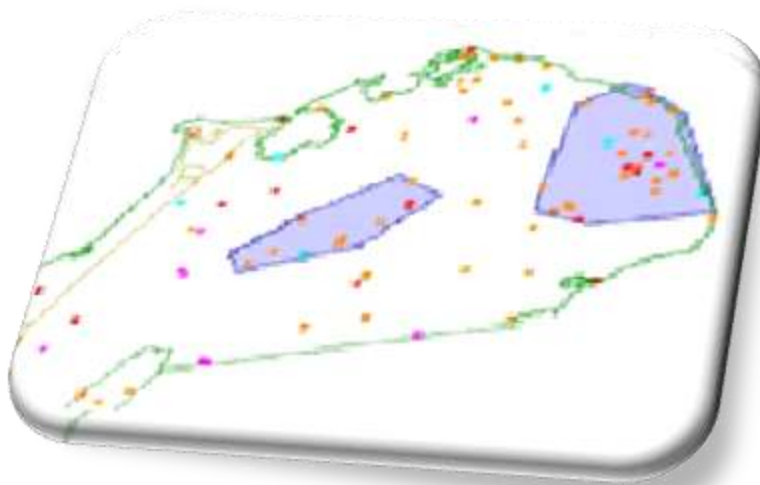

Fuente: Construcción. Dirección de Planeación Departamento de La Guajira, con base en datos suministrados por la Secretaría de Salud Departamental, Sivigila – Ruaf 2013

La estrategia nacional plantea: “Provisión de servicios básicos y superación de la pobreza multidimensional Estrategia de inclusión productiva Generación de ingresos por encima de la línea de pobreza”.

El índice de pobreza multidimensional IPM identifica el conjunto de carencias a nivel de los hogares en las tres dimensiones del Índice de Desarrollo Humano (salud, educación y nivel de vida) y refleja la proporción de personas pobres y el número promedio de carencias que cada persona pobre sufre al mismo tiempo. La siguiente tabla presenta la medición del índice de pobreza multidimensional por zona:

### ÍNDICE DE POBREZA MULTIDIMENSIONAL DEL MUNICIPIO DE URIBIA POR ZONA AÑO 2014

Municipio	Zona Urbana			Zona Rural		
	Población Urbana muestra cocensal 2005	Población urbana pobre por IMP	Incidencia 1	Población Rural muestra cocensal 2005	Población rural pobre por IMP	Incidencia 2
Uribí*	5001	2875	57%	111180	110547	99%

Fuente: Cálculo DNP - SPSCV con datos del Censo 2005



**ÍNDICE DE POBREZA MULTIDIMENSIONAL DEL MUNICIPIO DE URIBIA AÑO 2014**

Municipio	Población Muestra Cocensal 2005	Población pobre por IPM	Incidencia (H)
Uribia	116181	113422	98%

Fuente: Cálculo DNP - SPSCV con datos del Censo 2005

Índice de pobreza multidimensional ajustado (IPM-A), en el área rural dispersa censada de Uribia

44847	Uribia	89,3
-------	--------	------

Fuente: Censo agropecuario 2014

Por consiguiente se debe enfrentar la pobreza extrema, buscando que haya familias con plan de promoción que les permita participar de una sociedad equitativa e incluyente. Por tal razón el municipio continuara participando de las políticas nacionales para la superación de la pobreza extrema, con el propósito de lograr una reducción decisiva de la población en condición de pobreza extrema, esperando que se disminuya el número de hogares en extrema pobreza y se promuevan cuando se cumplan los objetivos dentro de la metodología prevista en la Red Unidos. De cerca de 46.252 hogares se tiene información que 3.431 ya tuvieron su primera sesión de acompañamiento, 639 hogares han sido acompañados y se han promovido cero (0) hogares, a través de la Estrategia Red Unidos en el Municipio de Uribia.

Tabla 40 Hogares con primera sesión de acompañamiento

2008	2009	2010	2011	2012	2013	2014	2015 Noviembre	Total
0	81	315	407	417	775	797	639	3431

Fuente: ANSPE

Como resultados relevantes se tienen que han alcanzado vincular 6.272 hogares gracias a la intervención sistemática del programa.

**Tabla 41** .Distribución por grupo de edad.

MUNICIPIO	PRIMERA INFANCIA DE 0 a 5 AÑOS	INFANCIA DE 6 a 11 AÑOS	ADOLESCENCIA DE 12 a 17 AÑOS	JUVENTUD DE 18 a 28 AÑOS	ADULTO DE 29 a 59 años	ADULTOS MAYORES DE 60
URIBIA	458	725	733	935	1232	365

Fuente: ANSPE



SOMOS SOLUCIONES JOVENES

**Tabla 42** Índice de Condiciones de Vida – ICV de Uribía (2005)

Municipio	Área oficial KM2	Índice de Condiciones de Vida - ICV	Rango
URIBIA	7904	25,57	<=50

Fuente: Departamento Nacional de Planeación

**Tabla 43.** Índice de Condiciones de Vida - ICV por zona.

Municipio	Área oficial KM2	Índice de condiciones de vida - ICV urbano	Rango	Índice de condiciones de vida - ICV rural	Rango 2
URIBIA	7904	73,88	70.01 – 80	22,23	<=50

Fuente: Departamento Nacional de Planeación

### Subprograma REDUCCIÓN DE LA POBREZA EXTREMA

**Objetivo del programa:** Crear, generar, suministrar los satisfactores básicos para reducir la situación de pobreza extrema existente en el municipio de Uribía.

**Influencia geográfica del programa:** AREA URBANA Y RURAL

OBJETIVO DEL PROGRAMA	Indicador de resultado	Línea base	Meta de resultado
Mantener el apoyo al 100% de los programas que desarrolle la Estrategia Red Unidos	Porcentaje de programas apoyados que desarrolla la Estrategia Red Unidos	100%.	100%

### SUBPROGRAMA TODOS INCLUIDOS

**Objetivo del programa:** Contribuir en la formación de condiciones y oportunidades que permitan la inclusión social y la superación de la pobreza extrema.

**Influencia geográfica del programa:** AREA URBANA Y RURAL



SOMOS SOLUCIONES JOVENES

## RESULTADO

OBJETIVO DEL PROGRAMA	Indicador de resultado	Línea base	Meta de resultado
Incluir población en situación de pobreza extrema a las actividades productivas y de generación de ingresos	Porcentaje de población en pobreza extrema vinculada a un proyecto productivo	0%.	100%

### La Estrategia Red Unidos y los Indicadores de Pobreza Multidimensional en el Municipio de Uribia

El Gobierno Nacional, a través de la *Subdirección para la Superación de la Pobreza* del Departamento para la Prosperidad Social promueve la Superación de la Pobreza Extrema de (639) hogares a través de la Estrategia Red Unidos en el Municipio de Uribia. Con el acompañamiento de los Cogestores Sociales se fortalece la capacidad de autogestión de las familias y la recuperación del tejido social, se lleva un registro permanente de indicadores sociales a través de la plataforma Si Unidos que permita evaluar y ajustar las intervenciones, se articula y coordina las políticas, programas y proyectos con acceso preferente a la oferta del nivel nacional, departamental y municipal logrando con ello la reducción de los índices de pobreza extrema.

La siguiente tabla presenta discriminadas los indicadores de las privaciones que componen el índice de pobreza multidimensional en el municipio. Estos indicadores señalan las áreas que requieren un mayor esfuerzo en la inversión pública y la articulación coherente y coordinada de los programas y proyectos para cerrar las brechas de pobreza.

## Índice Pobreza Multidimensional para el Municipio de Uribí<sup>2</sup>

Indicadores	IPM	Hogares
Bajo logro educativo	95,13%	18.405
Analfabetismo	83,51%	16.157
Inasistencia escolar	53,20%	10.293
Rezago escolar	62,11%	12.016
Barreras de acceso a servicios para cuidado de primera infancia	52,89%	10.232.
Trabajo infantil	22,2%	429
Alta tasa de dependencia económica	89,68%	17.349
Empleo informal	99,50%	19.249
Sin aseguramiento en salud	81,67%	15.801
Barreras de acceso a servicio de salud	15,17%	2.935
Sin acceso a fuentes de aguas mejoradas	93,98%	18.181
Inadecuada eliminación de excretas	94,49%	18.279
Pisos inadecuados	87,19%	16.867
Paredes inadecuadas	21,99%	4.255
Hacinamiento	71,73	13.877

<sup>2</sup> La tabla anterior se establece tomando las cifras oficiales referencia el IPM del DANE censo 2005 para el Municipio de Uribí. El número de hogares se estima tomando como fuente los datos de proyección poblacional por área del DANE para el año 2016, el cual es 180.385 tomando además el promedio de número de personas por hogar del país el cual es de 3,9 hogares. El resultado estima un promedio de 46.252 hogares en el municipio de Uribí. Posteriormente con el IPM y la proyección de hogares se interpretan el IPM y el N° de hogares en pobreza multidimensional.

Con base en la anterior información, se establecen los siguientes datos de diagnóstico del municipio:

- ✓ El 95,13% equivale 18.405 de los hogares, con personas mayores a 15 años que no han alcanzado un mínimo de nueve años de escolaridad.
- ✓ 83,51% % equivale a 16.157 de los hogares tienen al menos una persona mayor de 15 años que No sabe leer y escribir
- ✓ El 52,89% % equivale a 10.232 de los hogares tiene al menos un niño entre cero y cinco que no tiene acceso al cuidado integral de la primera infancia.
- ✓ El 89,68% equivale a 17.349 hogares tiene al menos una PEA (persona económicamente activa) que no tiene trabajo formal.
- ✓ El 99,50% equivale a 19.249 Hogares tienen al menos una PEA en desempleo por más 12 meses.
- ✓ 93,98% equivale a 18.181 hogares sin conexión a servicio público de agua, o en el área rural sin conexión.
- ✓ 94,49% hogares sin conexión a servicios públicos de alcantarillado o en el área rural inodoros sin conexión.
- ✓ 87,19% equivale a 16.867 hogares con piso en tierra.
- ✓ 71,73% % equivale a 13.877 hogares tienen hacinamiento crítico, es decir igual o mayor a tres personas durmiendo en el mismo cuarto.

Por otro lado, la estrategia Red Unidos hasta noviembre de 2015, acompañó 639 hogares, de los cuales se promovieron 0 hogares que superaron la pobreza extrema. Sin alcanzar logros que implican barreras y brechas para superar la pobreza. Para el análisis tomaremos como referencia el estado de Logros Pendientes por alcanzar por Hogar o por persona según, de acuerdo a si el indicador es familiar o individual se mida, para tomarlos como referencia.

La tabla abajo relaciona algunos logros, se resaltan algunos que se consideran requeridos y de difícil gestión que implicara un mayor esfuerzo y compromiso por las instituciones y los hogares:



*SOMOS SOLUCIONES JOVENES*

LOGROS	P/A	%
1. Documento de identificación	622	15%
2. Libreta militar	647	89%
4. Sustento de adultos mayores	204	95%
5. Ocupación o sustento (mayores de 15 años)	507	68%
6. Capacidades personales para la empleabilidad	1.649	80%
7. Activos del hogar para desarrollar actividad productiva	701	96%
8. Atención integral a niños	91	15%
9. Vinculación de niños al sistema educativo	206	13%
10. Alfabetización de adultos	659	35%
11. Educación superior o formación para el trabajo	121	45%
12. Trabajo infantil	33	3%
13. Afiliación en salud	344	8%
15. Conocimiento métodos de planificación	770	29%
16. Vacunación niños	220	41%
17. Atención de mujeres gestantes	6	27%
18. Detención temprana de alteraciones de crecimiento	460	41%
20. Rehabilitación y ayudas técnicas de discapacitados	58	76%
22. Consumo de alimentos variados y de manera saludable	3.725	90%
24. Agua potable	800	97%

28. Hacinamiento	690	84%
29. Pisos de la vivienda	640	78%
31. Sistema de comunicaciones	181	22%
32. Materiales adecuados de la vivienda	761	92%
33. Iluminación, ventilación natural y privacidad	794	96%
34. Seguimiento al Plan Familiar	136	16%
35. Atención víctimas de violencia intrafamiliar y sexual	3.136	75%
36. Participación comunitaria	1.362	45%
37. Pautas de crianza humanizada	291	72%
38. Normas de convivencia familiar y resolución de conflictos	432	52%
40. Ahorro de la familia	783	95%
41. Conocimiento de servicios financieros	66	8%

- ✓ 204 hogares tienen al menos un adulto mayor sin subsidio, o sin ingresos propios.
- ✓ 507 hogares tienen al menos una persona mayor de 15 años sin una ocupación remunerada, o una fuente de ingresos autónoma.
- ✓ 1.649 personas sin habilidades para la empleabilidad
- ✓ 701 hogares no cuenta con activos que facilite una vinculación laboral o mejore la actividad que desarrolla.
- ✓ 91 hogares tienen al menos un niño sin atención integral a la primera infancia
- ✓ 206 niños sin vinculación al sistema educativo.
- ✓ 659 adultos que no saben leer y escribir
- ✓ 56 personas en situación de discapacidad en rehabilitación y/o con algún requerimiento de ayudas técnicas.
- ✓ 3.725 hogares que no cuentan con alimentación variada o saludable.
- ✓ 800 hogares sin acceso a agua potable
- ✓ 690 hogares en situación de hacinamiento
- ✓ 640 hogares con piso de tierra
- ✓ 761 hogares con materiales inadecuados de la vivienda.

Con fundamento en el ejercicio anterior, se puede precisar el enfoque que debe tener el municipio para determinar los esfuerzos institucionales, económicos y sociales con el objeto de superar la pobreza extrema.

En el Plan Desarrollo Municipal de Uribía acoge las líneas del Plan Nacional de Desarrollo y sus estrategias para combatir y superar la pobreza extrema. En ese orden de ideas las líneas de acción que se establecen en el presente Plan de Desarrollo para la superación de la pobreza y la pobreza extrema:

- ✓ Articularse con la Estrategia Red Unidos, acogiendo el programa de superación de pobreza extrema sus metas e indicadores.
- ✓ Focalizar con prioridad los hogares y personas de la Red Unidos en todos los programas, proyectos y acciones sociales y económicas encaminadas al alcance de los Logros señalados por el IPM (indicador de pobreza multidimensional) Para ello se debe especificar en cada proyecto una cantidad o un porcentaje no inferior al 30% de los cupos con destino a las familias de la Red Unidos que cumplan con el perfil solicitado.

#### Indicador de resultados

Nombre del Indicador	Unidad	Línea Base 2015	Meta 2019
Hogares promovidos, que superaron la pobreza extrema	0 Hogar Promovido	(Número de hogares acompañados) 639	(Número de hogares a promover igual o superior al número de hogares promovidos en el cuatrienio anterior. 35

Proyecto: focalización de hogares en condición de pobreza y pobreza extrema:

Incluir en la estrategia para cada una de los Ejes temáticos la inclusión de la Red Unidos y sus hogares para ser focalizados con acceso preferente en todos los programas y proyectos de intervención social.

Proyecto: Realizar ferias de servicios y la empleabilidad que permita acercar la oferta institucional local, departamental y nacional, enseñando las rutas de acceso y prestando servicios para las familias pobres y pobres extremos.



SOMOS SOLUCIONES JOVENES



Nombre del Indicador	Unidad	Línea Base 2015	Cantidad 2016-2019	Meta 2019	Dependencia responsable
<b>Ferias de Servicios y la empleabilidad</b>	Feria	1	1	4	Secretaría de Desarrollo Productivo y Medio Ambiente

Proyecto: Fortalecimiento de las capacidades para el emprendimiento y la empleabilidad de la población en pobreza extrema para su efectiva inclusión social y productiva.

Indicador de Producto

Nombre del Indicador	Unidad	Línea Base 2015	Cantidad 2016-2019	Meta 2019	Dependencia responsable
<b>Personas con habilidades y capacidades para el emprendimiento o la empleabilidad</b>	Emprendimiento	1.649	1.649	2144	Secretaría de Gobierno

**Proyecto:** Generar alternativas de empleo formal. Para ello articulación con el SENA, el programa nuevas oportunidades de empleo para jóvenes (NEO), la institución pública y privada, y las organizaciones civiles que busque la vinculación laboral.

Nombre del Indicador	Unidad	Línea Base 2015	Cantidad 2016-2019	Meta 2019	Dependencia responsable
Vinculación laboral de PEA	Actividad productiva	701	701	911	Secretaría de Planeación y Desarrollo Social Secretaría de Desarrollo Productivo y Medio

Mejoramiento de vivienda. En alineación con el Plan Nacional de Desarrollo en el pilar Colombia equitativa y sin pobreza “Ciudades amables y sostenibles para la equidad” se busca reducir el déficit habitacional urbano. El proyecto de mejoramiento de vivienda urbano para familias en pobreza extrema se orienta a solucionar la problemática de pisos en tierra, hacinamiento, paredes y saneamiento básico.



SOMOS SOLUCIONES JOVENES

Nombre del Indicador	Unidad	Línea Base 2015	Cantidad 2016-2019	Meta 2019	Dependencia responsable
Vivienda con mejoramiento cualitativo	Mejoramiento	761	761	989	Secretaria de planeación

Proyecto: Mejorar las condiciones de habitabilidad y acceso a servicios públicos de la población rural pobre extremo. En alineación con el Plan Nacional de Desarrollo el Pilar Colombia Equitativa y sin pobreza en la estrategia Transformación del Campo.

Nombre del Indicador	Unidad	Línea Base 2015	Cantidad 2016-2019	Meta 2019	Dependencia responsable
Vivienda Rural con mejoramiento cualitativo en Saneamiento básico y acceso a agua.	Mejoramiento	800	800	1040	Secretaria de Planeación

### 2.2.7.2 Discapacidad

Se espera cumplir con los objetivos de la Ley 1145 de 2007 con los propósitos de integración social, acceso equitativo a la atención y a los servicios de salud, a la educación, a la recreación y a la rehabilitación. La población de personas con discapacidad será atendida a través de tres momentos: tratamiento, inclusión y formación para el trabajo. Las estadísticas oficiales según Minsalud reportan 267 personas con discapacidad con corte a 25 de febrero de 2016.

Resumen General del Sector
En la actualidad se garantiza la atención en salud de las personas con discapacidad. Se cuenta con una caracterización aceptable. Sin embargo, no se han desarrollado proyectos específicos para la inclusión y la formación.

**Tabla 44.** Numero de discapacitados según localización

Área	Numero
Urbana	123
Asentamiento	22
Rural dispersa	122
<b>Total</b>	<b>267</b>

Fuente: Ministerio de Salud y Protección Social



SOMOS SOLUCIONES JOVENES

## Subprograma TODOS CON FORTALEZAS

**Objetivo del programa:** Atender integralmente a la población con discapacidad.

**Influencia geográfica del programa:** AREA URBANA Y RURAL

### RESULTADO

OBJETIVO DEL PROGRAMA	Indicador de resultado	Línea base	Meta de resultado
Atender integralmente la población de discapacitados	Porcentaje de población atendida	35%	70%

### PRODUCTO

Productos asociados al programa	Indicador de producto	Línea base	Meta de producto
Adopción de la política pública de discapacidad	Política pública adoptada	0	1
Mejoramiento del nivel de vida del discapacitado	Proyecto ejecutado	0	1
Estrategias de socialización de los lineamientos de la política de discapacidad a funcionarios y comunidad en general	Número de eventos de Socialización Lineamientos de la política de discapacidad socializados	0	8
Capacitación a la persona con discapacidad	Eventos de capacitación realizados	0	16

Construcción centro de discapacidad	Centro de discapacidad construido	0	1
-------------------------------------	-----------------------------------	---	---

### 2.2.7.3 Adulto Mayor

La administración cumplirá los mandatos de la Ley Ley 1251 de 2008, mantendrá y gestionara la ampliación del Programa de subsidios para el Adulto Mayor a través del programa de protección a los adultos mayores que se encuentran desamparados, en indigencia o en la extrema pobreza.

Resumen General del Sector
La Alcaldía municipal se encuentra desarrollando el programa de subsidios dirigido al adulto mayor, la administración ejecuta proyectos orientados a mejorar el nivel de vida. Pero estos programas son reducidos frente a la población objetivo de personas pertenecientes a este ciclo de vida y a la dispersión de estas en el territorio

El Municipio mantendrá el compromiso de contribuir al bienestar integral del adulto mayor, a través de la vinculación activa y participativa en alternativas de recreación y deporte, que pueden mantener, potencializar y mejorar sus condiciones físicas, emocionales y sociales, resaltando el buen uso de los espacios culturales y el papel de la persona mayor como protagonista del desarrollo familiar y comunitario. Se espera realizar una acción participativa, para atender integralmente las necesidades de ésta población, a partir de un enfoque lúdico y recreativo.

#### Subprograma ATENCION AL ADULTO MAYOR

**Objetivo del programa:** Prestar los suficientes servicios que se requieran para la atención a la tercera edad.

**Influencia geográfica del programa:** AREA URBANA Y RURAL

#### RESULTADO

OBJETIVO DEL PROGRAMA	Indicador de resultado	Línea base	Meta de resultado
Atender a la población de adulto mayor	Porcentaje Población beneficiada	20%	50%



SOMOS SOLUCIONES JOVENES

## PRODUCTO

Productos asociados al programa	Indicador de producto	Línea base	Meta de producto
Mantener el apoyo al 100% de los programas que se desarrollen para subsidiar al Adulto Mayor	Porcentaje de programas apoyados que desarrolla la Estrategia Colombia Mayor	100%	100%
Habilitación terapéutica y recreativa	Población de adultos mayores beneficiada	100	500
Integración social de la Persona Mayor	Población de adultos mayores beneficiada	100	500
Promoción de un estilo de vida saludable	Población de adultos mayores beneficiada	100	500

### 2.2.7.4 Retorno

Teniendo en cuenta el impacto que genera para el municipio el flujo poblacional venido de la situación fronteriza y un proceso constante de retornados, es preciso que se genere la vinculación con políticas, programas o proyectos de orden nacional, tal es el caso del Programa Colombia Nos Une-Registro Único de Retornados cuyo responsable es el Ministerio de Relaciones Exteriores; consiste en un grupo interno de trabajo adscrito a la Dirección de Asuntos Migratorios, Consulares y Servicio al Ciudadano, el cual busca vincular a los colombianos en el exterior y hacerlos sujetos de políticas públicas. En este sentido, el programa busca acompañar el proceso de retorno de los nacionales garantizando la protección de sus derechos y los vínculos con su país.

Adicionalmente, es menester destacar que la Ley 1565 de 2012 puede considerarse como un mecanismo válido para responder a ésta dinámica que tiene lugar en el municipio, se trata articular programas que permitan atender y eliminar la situación de riesgo del migrante y su vinculación con el entorno municipal.



SOMOS SOLUCIONES JOVENES

### Resumen General del Sector

En la actualidad se presenta un flujo de retornados que regresa por las trochas sin registro desaprovechando las posibilidades que ofrece la ley y la institucionalidad colombiana.

El municipio incentivara el procedimiento de diligenciamiento del Registro Único de Retornados que se encuentra disponible en el Sistema Integral de Trámites al Ciudadano (SITAC) del Ministerio de Relaciones Exteriores (Ley 1565 de 2012 Por medio de la cual se dictan disposiciones y se fijan incentivos para el retorno de los colombianos residentes en el extranjero) atendiendo las instrucciones y directivas del programa Colombia nos Une.

#### RESULTADO

OBJETIVO DEL PROGRAMA	Indicador de resultado	Línea base	Meta de resultado
Atender a la población retornada en los términos de la Ley 1565 de 2012	Porcentaje retornados registrados	0	20%

#### PRODUCTO

Productos asociados al programa	Indicador de producto	Línea base	Meta de producto
Asistir a la población retornada	Numero de retornados registrados	0	500

## 2.3 DIMENSIÓN ECONÓMICA

**EJE ESTRATEGICO DIMENSION ECONOMICA: UNA URIBIA COMPETITIVA CON POSIBILIDADES PRODUCTIVAS, GENERACION DE EMPLEOS Y GENERACION DE INGRESOS**

**OBJETIVO ESTRATEGICO:** Mejorar las condiciones de competitividad de los sectores productivos mediante el mejoramiento científico, técnico y administrativo de los procesos

### 2.3.1 Ciencia y tecnología

Con excepción del aprendizaje en el manejo del agua y algunos avances de la granja PAICI, en el Municipio no se observan procesos sostenidos de desarrollo científico, transferencia tecnológica, no se evidencian ofertas, ni proveedores de tecnología. Muchos desarrollos tecnológicos locales se han realizado bajo la modalidad “llave en mano”, sin enseñanza de los procesos y procedimientos. Cabe resaltar que un aspecto que impide la apropiación de ciencia y tecnología es el bajo grado de escolarización de la población.

### 2.3.2 Promoción del Desarrollo: Uribí productiva y laboriosa

El principal generador de empleo en el municipio es la actividad portuaria para la exportación minera. Seguido de las actividades primarias de pastoreo, pesca y artesanía. La actividad turística es temporal. Entre las barreras que se encuentran para la generación de empleo se encuentra el reducido número de empresas, y la formación de la población en edad de trabajar, sin competencias que permitan aplicar para la demanda de perfiles ocupacionales con mayor grado de competencias y conocimientos. En el municipio no se han desarrollado programas para mejorar la empleabilidad y las capacidades laborales de la población. Tampoco se evidencia la adopción de un enfoque para atender poblaciones vulnerables en las políticas de empleo. Aunque se hayan realizado contratos de empleos temporales.

#### Resumen General del Sector

Una situación positiva es la sobrevivencia de las actividades económicas tradicionales, aunada a su vinculación con los oficios derivados del sector turístico. Los problemas de desempleo, subempleo e informalidad, insuficiente encadenamiento productivo deberán ser solucionados mediante el fortalecimiento de las vocaciones productivas locales. De igual manera se deberá responder a la crisis productiva de las actividades ovino-caprinas, bovinas y equinas - debido a condiciones medioambientales desfavorables.



SOMOS SOLUCIONES JOVENES

Para el efecto la administración municipal deberá actuar privilegiando las competencias de promoción del desarrollo y empleo contenidos en los artículos 76.10 y 76.18 de la Ley 715 de 2001 respectivamente.

De acuerdo con la Cámara de Comercio de La Guajira: “En 2013, La Guajira presentó una tasa global de participación de 68,8%, inferior en 2,9 puntos porcentuales con respecto al año anterior (71,7%). La tasa de ocupación fue 63,9% y la tasa de desempleo de departamento pasó de 8,5% en 2012 a 7,1% en 2013. El subempleo subjetivo en La Guajira se ubicó en 34,8%, este comprende a los trabajadores que manifiestan su deseo de mejorar sus ingresos, aumentar el número de horas trabajadas o tener una labor más propia de sus competencias personales. Esta tasa de 34,8%, superior en 1,1 puntos porcentuales frente a la registrada en 2012 (33,7%)”<sup>3</sup>. Si bien no se encuentran datos específicos para Uribia, estos indicadores tienden a desmejorarse localmente ya que el municipio carece de desarrollo en el sector industrial y de servicios, así mismo la formación de la población y las competencias ocupacionales no se articulan a la demanda ocupacional. La situación se hace más crítica en el sector rural donde se estrechan las oportunidades de generación de ingresos y de empleo. Por tal motivo se requerirán de esfuerzos adicionales para solucionar el rezago de lo local con el resto del departamento y con la región.

Estas circunstancias invitan a los actores económicos y a la Secretaria de Desarrollo Productivo y Medio Ambiente ha solucionar las barreras de la empleabilidad y aprovechar las oportunidades existentes para la generación de ingresos. La institucionalidad deberá propiciar condiciones que permitan optimizar las vocaciones municipales.

### 2.3.2.1 Uribí tecnológica y comunicada con acceso a los principales adelantos de las TICS

#### Resumen General del Sector

Las TICS en el municipio han tenido desarrollos importantes gracias a la ampliación de las redes privadas de telefonía. En el sector público y comunitario los progresos no son los esperados, en gran medida por la falta de equipos, transferencia tecnológica y factor humano competente.

La extensa geografía municipal hace necesario que se aprovechan los adelantos y posibilidades tecnológicas previstas por las tecnologías de la información y de la comunicación. El aprovechamiento de los beneficios de las TICS, permitirá en primer

3



término fortalecer la capacidad de respuesta local a los desafíos sociales, y en segundo término informar e integrar todos los esfuerzos productivos municipales. Se espera aumentar la conectividad y desarrollar zonas WIFI en áreas dispersas de difícil acceso. Esperando comunicar la cabecera con los corregimientos, así como ofrecer las posibilidades para que las comunidades se vinculen a la aldea global.

El Ministerio de Tecnologías de la Información y las Comunicaciones (MinTIC) presentó su plan de tecnología Vive Digital para el periodo 2014-2018, que se divide en cuatro componentes principales para trabajar: servicios, aplicaciones, usuarios e infraestructura. Estos elementos conforman el llamado “ecosistema digital” y confluirán para cumplir los dos grandes objetivos del MinTIC que son, por un lado, convertir a Colombia en líder en el desarrollo de aplicaciones sociales y, por otro, consolidar el gobierno más eficiente como consecuencia del uso de la tecnología.

Dentro de los objetivos del plan se derivan varios que responden al contexto y las necesidades del municipio, en este sentido es posible identificar los siguientes:

- Aumentar el ancho de banda promedio de 1Mb a 4Mb
- Incrementar el uso y acceso de los dispositivos tecnológicos
- Incentivar el desarrollo tecnológico como una oportunidad en la generación de empleo
- Capacitación y apoyo al emprendimiento (Apps)
- Mejorar la facilidad, eficiencia y seguridad en el uso de las tecnologías de la información

### **Subprograma TODOS CON TECNOLOGIA**

**Objetivo del programa:** Modernizar y extender las posibilidades de procesamiento de la información y conectividad a toda la población.

**Influencia geográfica del programa:** AREA URBANA Y RURAL

#### RESULTADO

OBJETIVO DEL PROGRAMA	Indicador de resultado	Línea base	Meta de resultado
Aumentar la oferta de conectividad a comunidades dispersas y con limitaciones para beneficiarse de las TICS	Porcentaje de Población beneficiada	0	25%



*SOMOS SOLUCIONES JOVENES*

## PRODUCTO

Productos asociados al programa	Indicador de producto	Línea base	Meta de producto
Desarrollar zonas WI FI	Número de zonas	0 Zonas	12 Zonas
Capacitación Usuarios	Número de usuarios capacitados	200	1000
Mejorar acceso banda ancha	Número de nuevos usuarios capacitados beneficiados por acceso a banda ancha	0	1000

### 2.3.2.2 Competitividad e innovación

De la misma manera, es necesario consolidar nuestro municipio como una unidad económica capaz de innovar y competir, que pueda modernizar las capacidades técnicas productivas haciendo posible el progreso de los inversionistas y de los trabajadores. Este objetivo se logrará mediante la capacitación, la formación, la transferencia tecnológica y la adquisición de nuevas tecnologías.

**Objetivo 9 ODS: Construir infraestructuras resilientes, promover la industrialización inclusiva y sostenible y fomentar la innovación:** teniendo en cuenta la complejidad del municipio en relación a las condiciones biofísicas del territorio se hace indispensable el desarrollo de una infraestructura sostenible, resiliente y de calidad. Es decir, la construcción de una estructura urbana con parámetros de sostenibilidad es indispensable para generar el contexto urbano-rural una condición de bienestar permanente.

#### Subprograma TODOS COMPETITIVOS

**Objetivo del programa:** Desarrollar ventajas comparativas y competitivas en el municipio.

**Influencia geográfica del programa:** AREA URBANA Y RURAL



SOMOS SOLUCIONES JOVENES

## RESULTADO

OBJETIVO DEL PROGRAMA	Indicador de resultado	Línea base	Meta de resultado
Modernizar los sectores productivos tradicionales	Porcentaje de sectores productivos modernizados	0	20%

## PRODUCTOS

Productos asociados al programa	Indicador de producto	Línea base	Meta de producto
Asistencia técnica productiva, administrativa y comercial a unidades productivas tradicionales	Unidades productivas asistidas	12	96
Adecuación del centro de acopio pesquero municipal	Centro pesquero adecuado	0	1
Fortalecimiento del sector pesquero mediante la entrega de lanchas e implementos a las asociaciones organizadas	Lanchas con aparejos de pesca entregadas	13	20
Proyecto de construcción de arrecifes artesanales para aumentar la pesca artesanal	Arrecifes construidos	0	1

Proyectos de centros de acopio pesquero	Centros de Acopio pesquero habilitados	0	2
Legalización de embarcaciones,	Número de embarcaciones legalizadas	0	60
Carnetización	Número de pescadores carnetizados	130	210
Organizaciones de pescadores formalizadas	Organizaciones formalizadas	27	40
Cursos de formación (manejo de equipos, arte de pesca, seguridad, manejo de motores, aplicación de nuevas tecnologías)	Cursos impartidos	1	5
Proyectos de jaulas pesquera	Proyectos de jaulas pesquera desarrolladas	0	2
Proyectos de cultivos marinos	Cultivos marinos	0	1
Proyectos de Huertas caseras	Número de familias con huertas caseras	0	50
Proyectos de granjas agroecológicas	Granjas agroecológicas con producción	8	15

Fomento agrícola mediante entrega de semillas e insumos	Unidades productivas beneficiadas	0	120
Adecuación del vivero municipal	Vivero municipal adecuado	0	1
Proyectos de unidades productivas integrales	Unidades productivas integrales operando	0	2
Proyectos de bancos de proteínas	Bancos de proteínas funcionando	0	2
Proyectos de unidades productivas apícolas	Número de unidades de productivas apícolas	0	3
Proyectos de gallinas ponedoras	Número de familias con gallinas ponedoras	0	100
Proyectos de pollos de engorde	Número de familias con gallinas ponedoras	0	100
Asistente técnica permanente	Número de unidades productivas asistidas	7000	10000
Construcción de una granja experimental piloto para la producción de animales genéticamente mejorados	Número de animales mejorado genéticamente	0	1

Feria de exposición ovino caprina	Ferias de exposición realizadas	0	1
Proyectos de mejoramiento genético	Número de proyectos de mejoramiento genético realizados	0	1
Recuperación centro de acopio artesanal	Centro de Acopio recuperado	0	1
Fortalecimiento al sector de artesanía	Unidades productivas artesanales beneficiadas	0	50
Aplicación de nuevas tecnologías	Número de proyectos de transferencia tecnológica desarrollados	0	3
Formación empresarial	Productores beneficiados	0	2
Alianzas estratégicas en la comercialización	Numero de alianzas	0	1
Cursos sobre calidad y mercadeo de la artesanía wayuu	Numero de capacitaciones realizadas	0	4
Inventario minero del municipio	Inventario minero elaborado	0	1
Formalización minera	Mineros formalizados	0	25

### 2.3.2.3 Empleo: Protección y promoción del empleo

Se aprovecharán las posibilidades económicas locales, fortaleciendo las actividades tradicionales como la producción ovino caprina, la minería de subsistencia, la artesanía, la pesca, el transporte y los servicios turísticos. Ello requerirá formación, asistencia técnica y financiación. A la vez el municipio deberá idear estrategias que busquen promocionar la comercialización y la venta de los bienes y servicios que se producen en el municipio, con la intención de generar y elevar los ingresos de la población.

Resumen General del sector
Los empleos existentes están vinculados con actividades primarias. Se hace necesario desarrollar procesos de transformación e incorporación de valor agregado en los productos locales que generen oficios sostenibles.

**Objetivo 8 ODS: Promover el crecimiento económico sostenido, inclusivo y sostenible, el empleo pleno y productivo y el trabajo decente para todos:** el desarrollo productivo y laboral del municipio en un elemento a partir del cual se sustenta su dinámica de desarrollo, esto exige una adecuación de los medios de producción, su diversificación, modernización e innovación a partir del direccionamiento de ésta política hacia al desarrollo de actividades productivas, el emprendimiento y el crecimiento de la micro, pequeña y mediana empresa. Es fundamental desvincular el crecimiento económico del municipio relacionado a la degradación de los recursos naturales; la sustitución por modos de consumo y producción sostenibles es una alternativa que no se puede limitar al contexto rural. De igual forma, responder a los índices de desempleo de la población juvenil, la prohibición y eliminación del trabajo infantil son determinantes de ésta política.

#### 2.3.2.3.1 Inclusión productiva

Desarrollo de estrategias de Inclusión Productiva para la población en situación de pobreza y vulnerabilidad.

Algunos de los programas dirigidos a población en situación de pobreza extrema y vulnerabilidad buscaran ser desarrollados conjuntamente con el DPS -IRACA.

- Colombia en Paz

Este eje tiene un enfoque esencialmente rural y tiene como objetivo cerrar las brechas de pobreza entre zonas urbanas y rurales y tecnificar el campo y volverlo más competitivo.



SOMOS SOLUCIONES JOVENES

*Reducir las desigualdades sociales y territoriales entre los ámbitos urbano y rural, mediante el desarrollo integral del campo como garantía para la igualdad de oportunidades.*

*Acelerar la salida de la pobreza y la ampliación de la clase media rural mediante una apuesta de inclusión productiva de los pobladores rurales.*

Total en las unidades de análisis		UPA		UPNA	
Total viviendas	Condición de ocupación de la vivienda	Total viviendas	Condición de ocupación de la vivienda	Total viviendas	Condición de ocupación de la vivienda
	Ocupadas con personas presentes		Ocupadas con personas presentes		Ocupadas con personas presentes
15.419	15.419	13.531	13.531	1.888	1.888

**Fuente:** Censo Agropecuario 2014

**Objetivo 2 ODS: Poner fin al hambre, lograr la seguridad alimentaria y la mejora de la nutrición y promover la agricultura sostenible:** fortalecer el desarrollo de políticas transversales para el municipio es determinante para asegurar una mejor calidad de vida en sus habitantes. Asegurar el acceso a una alimentación sana, nutritiva y suficiente sirve como una estrategia de prevención a todas las formas de malnutrición. Se debe tener en cuenta que una condición de malnutrición también está asociada con factores sociales y económicos, motivo por el cual el plan se preocupa por generar sostenibilidad de las actividades productivas mediante la gestión responsable de recursos. A través del fortalecimiento tradicional de los medios productivos y el desarrollo tecnológico e investigación agropecuaria y pesquera.

**Subprograma** TODOS PRODUCIENDO CON BIENESTAR

**Objetivo del programa:** Promover el desarrollo integral de la población productora.

**Influencia geográfica del programa:** AREA RURAL

RESULTADO

OBJETIVO DEL PROGRAMA	Indicador de resultado	Línea base	Meta de resultado
Mejorar las condiciones de bienestar de las comunidades indígenas productoras y no productoras	Porcentaje de población rural beneficiada	20%	35%



SOMOS SOLUCIONES JOVENES



## PRODUCTO

Productos asociados al programa	Indicador de producto	Línea base	Meta de producto
Asistir a los productores rurales	Unidades productivas agropecuarias y pesqueras asistidas	1200	2400
Construcción de centros piloto para apoyar la cadena de valor de la actividad ovino caprina y pesquero	Centros pilotos construidos	0	5
Mejorar viviendas rurales	Viviendas Nuevas	100	600

- Colombia equitativa y sin pobreza.

Pretende superar las condiciones de marginación – en el caso de Uribia- de la clase vulnerable en las zonas urbanas a través de mejores capacidades laborales y oportunidades de empleo y emprendimiento, así como la creación de mercados inclusivos donde todos los sectores – público y privado- realicen acciones dirigidas a la reducción de la pobreza y la inequidad.

- *Reducir la pobreza y consolidar la clase media, con un enfoque de generación de ingresos.*
- *Promover el desarrollo económico incluyente del país y sus regiones.*

**Subprograma** TODOS CON CAPACIDADES Y HABILIDADES PARA EL EMPLEO

**Objetivo del programa:** Apoyar los procesos de emprendimiento y empleabilidad.

**Influencia geográfica del programa:** AREA URBANA

## RESULTADO

OBJETIVO DEL PROGRAMA	Indicador de resultado	Línea base	Meta de resultado
Fomentar las iniciativas de emprendimiento	Porcentaje de iniciativas de emprendimiento Fortalecidas	0	20%



SOMOS SOLUCIONES JOVENES

## PRODUCTO

Productos asociados al programa	Indicador de producto	Línea base	Meta de producto
Procedimientos de acompañamiento a emprendedores asistencia técnica productiva y comercial	Emprendedores beneficiados	0	120

### 2.3.2.4 Desarrollo de la actividad turística

La comunidad indígena, los atractivos locales y las características geográficas hacen de Uribia un municipio con vocación turística, en el turismo recreativo, etnoturismo o turismo cultural, el ecoturismo. A su vez el Municipio presenta condiciones favorables para las actividades de deporte extremo.

Resumen General del sector
El despegue del sector turístico ha permitido la generación de varios negocios y proyectos de emprendimiento. Se puede verificar una importante promoción del sector turístico mediante procesos de formación, fortalecimiento de empresas y señalización. La actividad debe avanzar hacia la exploración de nuevas posibilidades de comercialización turística.

Para incentivar esta actividad la administración deberá diseñar un programa para la promoción y el posicionamiento del municipio como destino turístico. La administración apoyara las iniciativas de turismo comunitario y cultural dentro del propósito de elevar el nivel de ingresos de las comunidades indígenas dedicadas a esta actividad y celebrara alianzas estratégicas para la promoción de los atractivos locales.

#### **Subprograma MÁS TURISMO MÁS INGRESOS**

**Objetivo del programa:** Facilitar y mejorar las condiciones de servicios públicos y de infraestructura para el desarrollo de la actividad turística.

**Influencia geográfica del programa:** AREA RURAL



SOMOS SOLUCIONES JOVENES

## RESULTADO

OBJETIVO DEL PROGRAMA	Indicador de resultado	Línea base	Meta de resultado
Mejorar la capacidad de atención turística	Porcentaje de proyectos de optimización de los servicios turísticos realizados	0	12%

## PRODUCTO

Productos asociados al programa	Indicador de producto	Línea base	Meta de producto
Infraestructura para el desarrollo de la actividad turística	Proyectos realizados	0	3
Punto de información turística	Puntos de información turística habilitados	2	5
Clúster etnoturístico y recreativo	Clúster etnoturístico y recreativo construido e integrado	0	1
Proyectos de sistematización de la información turística	Número de proyectos realizado	0	1
Proyectos de promoción turística	Número de proyectos realizado	0	3
Proyectos de turismo comunitario	Número de proyectos realizado	0	1

<b>Proyectos educativos de turismo responsable resolución 3840 de 2009</b>	Número de proyectos realizado	0	1
--	-------------------------------	---	---

### 2.3.1. 5 Transporte

Resumen General del Sector
En el municipio ha trabajado en el mejoramiento de vías con el propósito de lograr una mayor integración local. Se requiere disponer de carretables que acerquen distancias y reduzcan los tiempos de desplazamiento, cubriendo el territorio y uniendo las poblaciones dispersas

#### Área rural

El municipio requiere superar los obstáculos que impiden la comunicación entre el centro urbano y el resto de corregimientos. Por eso se ejecutara un plan vial tomando como base los avances logrados como el mejoramiento de las vías mediante terraplenes y placa huellas. La estrategia buscara aprovechar los trayectos construidos, superar los pasos críticos y buscar la ruta de invierno para mantener permanentemente comunicado el nororiente del municipio con la cabecera municipal. Se espera integrar vialmente al territorio y a su población. La ejecución del plan de infraestructura vial del municipio de Uribia espera integrar los distintos corregimientos entre sí y buscar comunicación con el litoral del caribe.

Se cuenta con los siguientes mejoramientos a través del sistema de placa huella:

**Tabla 45. Placas huellas**

<b>Cerro de la Teta----- Ipapuree</b>
<b>Ipapuree -----Arroyo Guerrero</b>
<b>Buenos Aires- Puerto Estrella</b>
<b>Flor de La Guajira ----- Puerto López</b>
<b>Taguaira ---- Villa Fátima</b>

Fuente: Secretaria de Obras Públicas



## TERRAPLENES

Están contruidos 5 kilómetros del terraplén del tramo La Unión – Jayapa (en la vía que se dirige hacia Puerto Estrella y Nazareth). Adicionalmente se construyeron cinco (5) bateas y un Box Couvert. Esta reafirmado el terraplén Uribia – Poportin en un tramo de un kilómetro quinientos metros (1.500 mts). Se rehabilito '6' kms vía Media Luna - kasiwolin- Cabo de la Vela.

**Tabla 46 Terraplenes**

LUGAR	CONSTRUCCION	TIPO DE VIA
KOUSHARALU	VIA DE ACCESO PLACA HUELLA COMUNIDAD BOTSCOLVER	VIAS TERCIARIAS
CASUSO - BAHIA HONDA	VIAS TERCIARIAS	VIAS TERCIARIAS

**Fuente:** Secretaria de Obras Públicas

De la misma manera se encuentran las siguientes obras de arte que permiten la comunicación entre los corregimientos:

- Puente de Guerrero
- Puente Kilometro 122 vía Irraipa
- Box Couvert Chemerrain
- Definición de la Ruta Básica de integración y acceso a la Alta Guajira ( Esta ruta forma parte de la ruta propuesta por el Departamento de La Guajira para la construcción de la vía de la soberanía).

Se intervendrá la ruta de invierno para mantener la comunicación vial permanente con la zona de bahías y la Alta Guajira, en especial con los corregimientos de Bahía Honda, Nazareth, Puerto Estrella, Tawaira y Siapana en particular se demanda mejorar los tramos de:

- San Martin– Riata
- Montañita (Kaleruwou) - Jashina
- Simoyou – Marairatú (Irraipa)
- Irraipa- Riata (soluciona paso Arroyo jovital)
- Arroyo el enmascarado – Sucaramana
- Sucaramana – Rosamana
- Marquetalia- Iparu (Teresita Barros- se debe solucionar paso Arroyo Aremasaín)
- Iparu- Casuso (Zona de Bahía Honda- Debe solucionarse el Arroyo de Pamaishajaure)
- Casuso- Pusheo (Solucionar el arroyo de Jaramiya)
- Couspana - Paraiso
- Paraíso Unión (Se debe solucionar arroyo Shooín y el Espinazo del Diablo)
- Unión Nazareth (Se deberá intervenir tres arroyos Pului)
- Unión Tawaira (Se deberá intervenir el arroyo Cabrikimana)

Tawaira- Siapana (Se deberá intervenir el sector El Descanso- Magnalipa- Sirruoshi- Monserrate)

**Possible trazado vía de la soberanía propuesto por el Departamento de La Guajira**

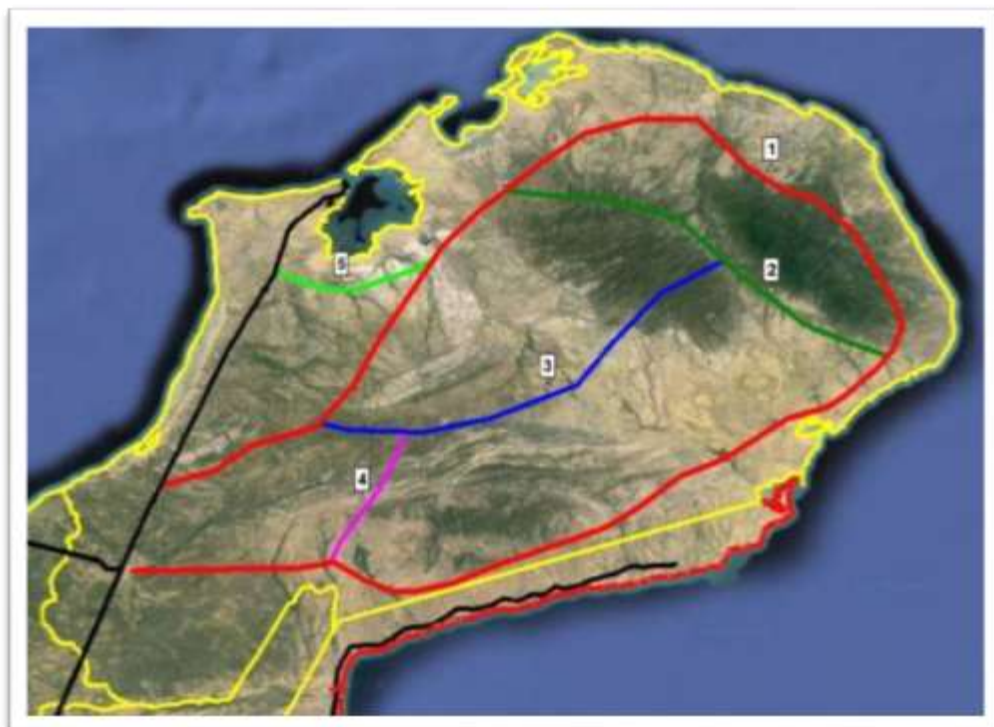

### Malla vial urbana

El incremento de la población, así como la consolidación de varias zonas urbanas demanda la ampliación de la malla vial, construyendo nuevos accesos y puentes vehiculares. De otro lado se debe responder al deterioro de la malla vial urbana repavimentando y reconstruyendo bordillos y andenes.

**Tabla 47. Estado de Puentes**

Puentes	Estado	Observación
Puente acceso cabecera municipal	Bueno-	No tiene paso peatonal
Puente acceso Florida	Regular	No tiene paso peatonal
Puente acceso las Mercedes	Malo	No tiene paso peatonal, presenta varillas por fuera de la estructura en estado de



		carbonatación y oxidación, el pasamanos no responde a las exigencias técnicas y se encuentra averiado por calidad de los materiales y choque vehicular
Puente Aipiamana ( antigua salida a Maicao)	Regular	No tiene paso peatonal, baranda en mal estado, demasiado angosto
Puente Aipiamana-Abuchaibe	Bueno	Recientemente construido
Puente Escuela de Policía	En proceso	En construcción
Puente peatonal Aipiamana Matadero	Bueno	Carece de iluminación

Fuente: Secretaría de Obras Públicas

### Ilustración 15. Puente Aipiamana -Abuchaibe





### Subprograma TODOS CON PAVIMENTO

**Objetivo del programa:** Ampliar y reconstruir la malla vial urbana

**Influencia geográfica del programa:** AREA URBANA

#### RESULTADO

OBJETIVO DEL PROGRAMA	Indicador de resultado	Línea base	Meta de resultado
AMPLIAR Y RECONSTRUIR LA MALLA VIAL URBANA	Porcentaje de la malla vial ampliada y reconstruida	Ampliada 10 Reconstruida 5%	Ampliada 25% Reconstruida 15%

#### PRODUCTO

Productos asociados al programa	Indicador de producto	Línea base	Meta de producto
Remodelación Boulevares Diagonales	Boulevares remodelados	2	4
Construcción y/o reconstrucción puentes de integración urbana	Numero de puentes construidos	5	7
Ampliación y reconstrucción La Malla Vial Urbana	Número de metros cuadrados ampliados y/o reconstruidos	14000	31000
Construcción ciclo ruta circunvalar	ML de construcción Cicloruta construida	0	300

### Subprograma TODO CADA VEZ MÁS CERCANO

**Objetivo del programa:** Unir los territorios y sus pobladores mediante vías y caminos.



SOMOS SOLUCIONES JOVENES

## Influencia geográfica del programa: AREA RURAL

### RESULTADO

OBJETIVO DEL PROGRAMA	Indicador de resultado	Línea base	Meta de resultado
Mejorar las condiciones de comunicación integrando los pobladores rurales	Porcentaje de vías mejoradas	0	15%

### PRODUCTO

OBJETIVO DEL PROGRAMA	Indicador de Productos	Línea base	Meta de resultado
Mejoramiento vía Uribia - Poportin	Número de kms de vías mejorados	1,5	15
Mejoramiento vía Puerto Estrella – Nazareth	Número de kms de vías mejorados	0	18
Construcción y mejoramiento vías terciarias	Número de kms construidos	5	10

### RESULTADO

OBJETIVO DEL PROGRAMA	Indicador de resultado	Línea base	Meta de resultado
Mejorar las condiciones de comunicación integrando los pobladores rurales	Número de kms de vías mejorados	ND	15
Intervenir y mejorar puntos críticos de la ruta básica de acceso a la Alta Guajira	Número obras de arte realizadas	0	5
Mejoramiento de vías terciarias	kms de vías mejorados	ND	20

## Subprograma VIAS Y MOVILIDAD

**Objetivo del programa:** Fomentar el uso de la bicicleta

**Influencia geográfica del programa:** AREA RURAL

### RESULTADO

OBJETIVO DEL PROGRAMA	Indicador de resultado	Línea base	Meta de resultado
Uso de la bicicleta y ciclo infraestructura	Porcentaje de la población que usa la bicicleta	35%	50%

### PRODUCTO

Productos asociados al programa	Indicador de producto	Línea base	Meta de producto
Piloto fomento y promoción del uso de la bicicleta	Número de bicicletas nuevas usadas para la movilidad	300	800

### 2.3.5 El mar como oportunidad

La línea de costa del municipio de Uribia es de aproximadamente 120 kilómetros, una de las mayores de los municipios sobre el mar caribe, sin embargo no ha sido suficientemente aprovechada para el desarrollo económico municipal. El mar es una oportunidad como vía de comunicación para el comercio con el resto del mundo pero muy especialmente con el Caribe continental e insular. A pesar, de los diferentes tratados de libre comercio y la posición geoestratégica del municipio muchas veces ensalzada, no se ha incluido el mar como una oportunidad para el desarrollo local. Se hace necesario vincular los hechos del territorio con el mar, y el mar como un medio de solución de las necesidades de las comunidades. Si bien el aprovechamiento del mar requiere de tecnologías adecuadas y de alta inversión, las practicas artesanales no han contado con el suficiente apoyo y se requiere mayor formación de quienes aprovechan el mar, la playa y los ecosistemas marinos.



SOMOS SOLUCIONES JOVENES

De esta manera pensar el mar desde el continente supone articular el mar como un recurso que ofrezca y garantice soluciones, fortaleciendo actividades económicas como el transporte marítimo, la pesca, el turismo y el aprovechamiento de la sal. Así como ampliar y diversificar diferentes tipos de oficios derivados de las actividades portuarias, vigorizando el perfil competitivo municipal.

### Subprograma UN MAR DE TODOS

**Objetivo del programa:** Aprovechar las especies marinas a través de la pesca y cultivo.

**Influencia geográfica del programa:** Litoral

#### RESULTADO

OBJETIVO DEL PROGRAMA	Indicador de resultado	Línea base	Meta de resultado
Consolidar la economía de las familias del litoral	Porcentaje de la población vinculada con proyectos de pesca y cultivo de Especies marinas	35%	50%

#### PRODUCTO

Productos asociados al programa	Indicador de producto	Línea base	Meta de producto
Proyecto de pesca artesanal	Numero proyectos ejecutados	1	1

## 2.3.6 Otros servicios públicos

### 2.3.6.1 Energía Eléctrica

El municipio de Uribia se encuentra interconectado con el resto del departamento a través de una Línea de 34,5 KW/h, cuenta con una subestación. El servicio cubre la mayoría de los barrios, no obstante se puede observar deterioro en la red, transformadores y postes, además se evidencia la existencia de conexiones irregulares en algunos sectores urbanos. En el área rural puede ser considerada como una Zona No interconectada. Los asentamientos poblados cuentan con diferentes plantas de



SOMOS SOLUCIONES JOVENES

generación eléctrica. En el caso específico del Corregimiento de Nazareth se cuenta con un sistema de poli- generación con operación deficiente debido a la equivocada ejecución del proyecto.

**Objetivo 7 ODS: Garantizar el acceso a una energía asequible, segura, sostenible y moderna para todos:** “energía para todos” es el principio desde el cual parte la gestión de la administración. En este sentido, la municipalidad trata en primer lugar aumentar y regular el suministro del servicio de energía eléctrica; en segundo término, el objetivo es la eficiencia energética a partir de la cual se garantice la prestación de un servicio asequible, confiable y moderno. De acuerdo a este propósito es definitiva la inversión en infraestructura y en el desarrollo de tecnologías para la generación de energías no contaminantes. El Municipio articulara sus acciones para integrarse al Plan Energización Rural Sostenible PERS-

### Subprograma ENERGIA PARA TODOS

**Objetivo del programa:** Ampliar y mejorar las condiciones de acceso a la prestación del servicio de energía eléctrica.

**Influencia geográfica del programa:** AREA RURAL Y URBANA

#### RESULTADO

OBJETIVO DEL PROGRAMA	Indicador de resultado	Línea base	Meta de resultado
Ampliar y regular el suministro de Energía Eléctrica	Porcentaje de población beneficiada	5%	10%

#### PRODUCTO

Productos asociados al programa	Indicador de producto	Línea base	Meta de producto
Ampliación de redes eléctricas de media y baja tensión barrios Esfuerzo Wayuu, Etnia Wayuu, Villa Fausta San José, Matadero, La Florida.	Número de barrios intervenidos	3	9

Aumento de la capacidad de transformación barrios San José, Abuchaibe, Las Mercedes.	Número de transformadores instalados	1	3
Ampliación de redes eléctricas de Media y Baja Tensión y capacidad de transformación Barrio Venezuela	Número de comunidades intervenidas	0	1
Interconexión eléctrica Cabo de La Vela – Carrizal-Cardón ( Cierre del Circuito)	Línea de media tensión construida	0	1
Construcción de línea de media tensión Uribia Poportin	Línea de media tensión construida	0	1
Construcción de redes eléctricas Rancherías Pesuapa, Atachon y Molumana	Número de comunidades intervenidas	0	3
Energización de los centros poblados y asentamientos poblacionales	Asentamientos energizados	0	3
Interconexión eléctrica Maicao - Uribia ( Cierre del Circuito)	Línea de media tensión construida	0	1
Proyecto energización rural PERS	Proyecto realizado	0	1

### 2.3.6.1 Gas domiciliario

El servicio de gas domiciliario tiene aproximadamente una cobertura del 65%, lo cual permite calcular que cerca de 1.743 viviendas cuentan con este servicio. Por lo tanto se



*SOMOS SOLUCIONES JOVENES*

requiere conectar con gas natural domiciliario a cerca 580 viviendas, para solucionar la situación mejorando los materiales de construcción de la vivienda.

### **Subprograma: MÁS VIVIENDAS CON GAS NATURAL**

#### RESULTADO

Productos asociados al programa	Indicador de resultado	Línea base	Meta de producto
Servicio de gas domiciliario	Porcentaje de viviendas conectadas	65%	86%

#### PRODUCTO

Productos asociados al programa	Indicador de producto	Línea base	Meta de producto
Nuevas conexiones servicio de gas	Número de viviendas con conexión a gas	1743	2323

## 2.4 DIMENSIÓN INSTITUCIONAL

**EJE ESTRATEGICO DIMENSION INSTITUCIONAL: URIBIA ATIENDE LA CIUDADANIA, LA ADMINISTRACION AL SERVICIO DE LAS COMUNIDADES**

**OBJETIVO ESTRATEGICO: ELEVAR LA CAPACIDAD INSTITUCIONAL DEL MUNICIPIO PARA QUE PUEDA ATENDER LAS COMPETENCIAS LOCALES EFICAZ Y EFICIENTEMENTE PRIVILEGIANDO LA BUENA ATENCION AL CIUDADANO**

Para avanzar hacia un desempeño más eficiente se constituirá una organización moderna y fortalecida, que garantice capacidad, eficacia y respuestas descentralizadas. Se espera aumentar la gobernabilidad local asumida como las capacidades de conducción política que tiene el Municipio para procesar de manera estable y perdurable en el tiempo las demandas y desafíos de la sociedad local.

Se adoptará un enfoque moderno que promueva mayor productividad y compromiso, que coadyuve a elevar la atención y la calidad de los programas adelantados por la administración municipal. Un enfoque integrado de bienestar y de valores, que permita formar una cultura que atienda con mayor diligencia y esmero los requerimientos de los ciudadanos. Esto será posible mediante el desarrollo personal y profesional, el



*SOMOS SOLUCIONES JOVENES*

incremento de valores asociados al servicio público, el avance de las condiciones de trabajo, y el reconocimiento a la creatividad, responsabilidad y el mejoramiento continuo del personal. Este proceso será apoyado por las universidades, fundaciones y organismos internacionales competentes. Se espera alcanzar una organización, tecnológicamente competente, amigable y organizada para servir a los ciudadanos de Uribia. Una Alcaldía eficiente con un equipo de liderazgo cohesionado para promover y hacer posible el desarrollo municipal.

#### 2.4.1 Equipamiento urbano y rural

El proceso de consolidación urbana del Municipio se ha caracterizado por una estructura radio-céntrica. De esta manera, el trazado radial que sirve como arterias de comunicación entre el centro y la periferia permite una movilidad y conectividad eficiente. De acuerdo con la clasificación de equipamientos estos se dividen en dos clases: los equipamientos colectivos y los equipamientos relacionados con edificaciones de servicios municipales. Entre los primeros se encuentra el parque Colombia, el ingreso al Municipio, el conjunto de bulevares. Entre tanto se encuentran edificaciones como La Alcaldía Municipal, el Concejo, el Hospital, el Centro Cultural, la Cárcel, la Ludoteca Naves, La Casa de Justicia, el Coliseo Cubierto, los CDI Apiamana, Fuerza Wayuu, Eduardo Londoño, Yosú y San José. Se cuenta con un terminal de transporte con diseño moderno y funcional. Además de equipamientos relacionados con la Administración Pública, la cultura, la recreación, la salud y servicios comunitarios.

Resumen General del Sector
El desarrollo del equipamiento urbano del municipio de Uribia ha respondido a necesidades específicas. En el área urbana la administración cuenta con instalaciones suficientes para prestar servicios administrativos y sociales. No obstante, las edificaciones no tienen la misma conservación y funcionalidad por lo tanto se requiere mantener y recuperar el equipamiento y de acuerdo a las demandas y necesidades de la población

Con respecto a los equipamientos de salud se hallan centros de salud insuficientemente utilizados, puestos de salud en proceso de deterioro, debido a su baja utilización y ubicación en relación con las poblaciones próximas. El equipamiento del sector educativo además de incrementarse en número, ha venido mejorándose cualitativamente se cuenta con 30 sedes y 512 aulas satélite. Para la educación tecnológica la edificación del Colegio Eduardo Abuchaibe fue cedida al Servicio Nacional de Aprendizaje SENA.

Por consiguiente el área urbana del municipio cuenta con una suficiente estructura de equipamientos. No obstante, la oferta de espacio público (zonas verdes, áreas de recreación y escenarios deportivos) no ha sido integrada al conjunto residencial.



Se hace necesario organizar un sistema de equipamientos estructurado, que responda al emplazamiento de elementos de infraestructura aislada en la trama urbana, con criterios de conectividad física que respondan adecuadamente a los lineamientos de ordenamiento territorial. Es decir, la construcción de equipamientos debe contemplarse como un elemento relacionado con la planeación urbana.

Adicionalmente, se necesita una construcción coherente, una administración y mantenimiento de proyectos que se vinculen con la realidad del contexto urbano. De esta manera, se podrán ejecutar proyectos que garanticen la continuidad y conservación de los diferentes escenarios que conforman el conjunto de equipamientos del municipio.

La necesidad de replantear un modelo de equipamientos que sea coherente con las dinámicas propias del territorio, permite entender que el espacio público es el escenario donde se masifican los diferentes equipamientos. Por tal motivo de un adecuado emplazamiento de estas estructuras depende en gran medida la calidad del espacio público. Lo cual exigirá un incremento en el índice de áreas de recreación y de espacio público (ello implica recuperar terrenos propiedad del municipio).

La integración de estos objetivos permitirá una optimización cuantitativa y cualitativa de estas estructuras y además, permitirá alcanzar paulatinamente índices de calidad en relación al espacio público los cuales sugieren áreas deportivas desde los 3,0 a 4,0 m<sup>2</sup>/hab, hasta, hasta los 10,0 m<sup>2</sup>/hab propuestos por la UNESCO.

En efecto, es importante pensar en un sistema de equipamientos poli-céntrico en el cual existan espacios de transición que permitan que la conectividad urbana se haga efectiva, que responda a unas condiciones de segregación y fragmentación de la estructura urbana-rural, ya que en el territorio se evidencia una diferencia significativa del espacio público y equipamientos consolidados hacia el centro del municipio en comparación a la periferia.

En el área rural se hace necesario construir nueva infraestructura para equipamientos colectivos, como se señala en el soporte técnico de diagnóstico del proyecto de revisión del POT: “Una oferta selectiva de equipamientos constituye un mecanismo redistributivo básico tendiente a favorecer a áreas geográficas que se encuentran en inferioridad de condiciones de vida y oportunidades de desarrollo”.

Se propone adelantar un Plan general de mantenimiento del equipamiento colectivo comunitario y construir proyectos que permitan ampliar la posibilidad de ofrecer mayores servicios en los asentamientos poblacionales.

### Ilustración 16. Equipamientos colectivos área urbana

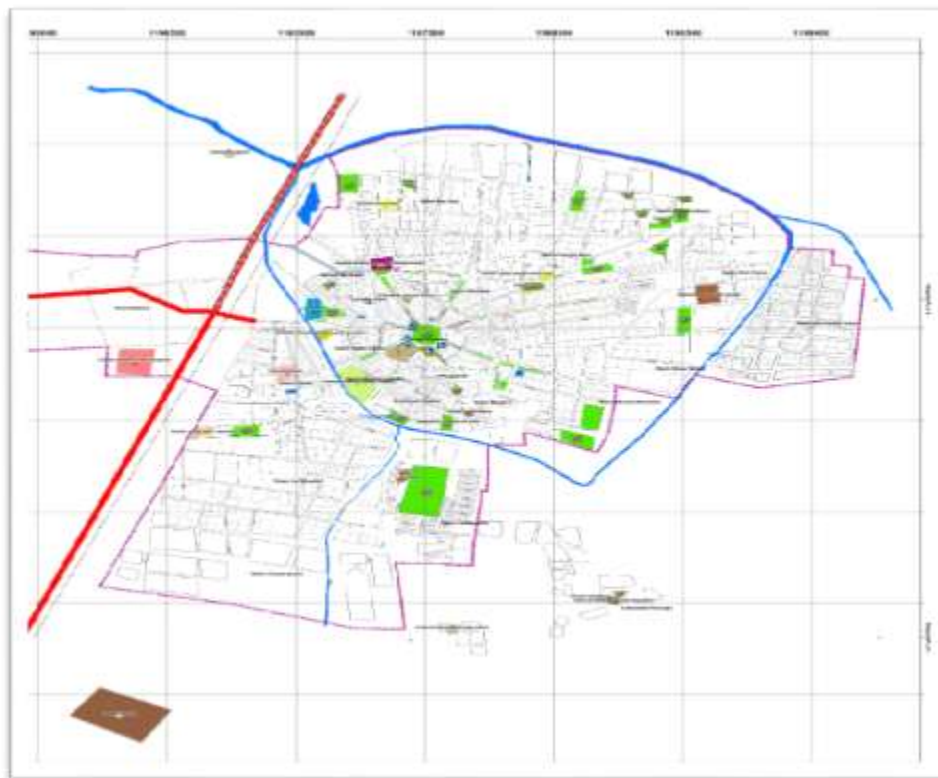

**Objetivo 11 ODS: Lograr que las ciudades y los asentamientos humanos sean inclusivos, seguros, resilientes y sostenibles:** el proceso de consolidación de las zona urbana y rural parte del fortalecimiento de la planificación territorial sustentado en la optimización de lineamientos de desarrollo social, ambiental y económico. Reducir el impacto ambiental que conlleva masificar la estructura urbana se traduce en la generación de espacios públicos y colectivos de calidad, es decir espacios seguros, inclusivos y accesibles a todos los habitantes del municipio. Este se debe consolidar como un complemento sustantivo para la calidad de vida de los habitantes.

**Subprograma** TODOS CON ACCESO A INFRAESTRUCTURAS Y ESPACIO PÚBLICO

**Objetivo del programa:** Cualificar el conjunto de edificaciones y espacios públicos integrándolos funcional y armónicamente al ambiente construido.

**Influencia geográfica del programa:** AREA URBANA Y RURAL

## RESULTADO

OBJETIVO DEL PROGRAMA	Indicador de resultado	Línea base	Meta de resultado
Dotar del equipamiento necesario al territorio municipal	Grado de avance Equipamiento mantenido y construido	60%	100%

## PRODUCTO

Productos asociados al programa	Indicador de producto	Línea base	Meta de producto
Plan general de mantenimiento del equipamiento colectivo comunitario	Plan de mantenimiento ejecutado	0	1
Elaboración de estudios y diseños proyectos de equipamiento	Número de proyectos de pre inversión de equipamiento elaborados	3	10
Construcción ludoteca municipal	Ludoteca construida	0	1
Construcción de oficina de atención a víctimas (Ley 1448 de 2011)	Oficina construida	0	1
Construcción Centros multipropósito Cabo de La Vela y Carrizal	Centros construidos	0	2
Construcción del Corredor turístico artesanal	Corredor construido	0	1
Centro de desarrollo productivo de Irraipa	Centro construido	0	1

## 2.4.2 Desarrollo comunitario

### Participación ciudadana y Desarrollo comunitario

<b>Resumen General del Sector</b>
La administración ha creado y ampliado las posibilidades participativas, de la misma manera se ha capacitado y difundido la legislación y las practicas sobre participación ciudadana y desarrollo comunitario. A pesar de lo anterior se hace necesario fomentar el trabajo de la comunidad vinculándola a procesos dirigidos que hagan posible la formación de conductas cívicas y cambios sociales

La gestión pública municipal incorporara procesos de la participación fomentando de esta manera una cultura democrática y participativa. Las Juntas de Acción Comunal como organizaciones con asiento territorial participaran en la solución de los problemas municipales como medios idóneos para el trabajo y el desarrollo comunitario. Se prevé extender en el territorio el desarrollo de las ciudadanía, como requisito básico en la construcción de un trabajo de participación ciudadana y fortalecimiento de la comunidad. Se alistarán y capacitarán los espacios de representación, para cualificar los procesos de planeación dentro de los sectores y en los territorios especialmente en la formulación, revisión y actualización del Plan de Ordenamiento Territorial (POT).

#### Subprograma TODOS PARTICIPANDO

**Objetivo del programa:** Motivar y activar los espacios de participación de los ciudadanos y comunidades.

**Influencia geográfica del programa:** AREA URBANA Y RURAL

#### RESULTADO

OBJETIVO DEL PROGRAMA	Indicador de resultado	Línea base	Meta de resultado
Propiciar la participación activa de las comunidades	Porcentaje Comunidades y ciudadanos participando	15%	30%



SOMOS SOLUCIONES JOVENES

## PRODUCTO

Productos asociados al programa	Indicador de producto	Línea base	Meta de producto
Fortalecimiento democrático de los espacios de acción comunal	Número de Juntas de Acción Comunal fortalecidas	0	45
Capacitación para la Participación	Número de eventos de capacitación dirigidos a las JAC	0	45
Promoción de la participación y	Número de eventos de capacitación	0	19
Creación de espacios de ciudadana para niños, niñas y adolescentes	Numero de espacios creados	0	1
Promoción y fortalecimiento de los procesos organizativos de la población rural	Número de organizaciones rurales fortalecidas	0	4
Fortalecimiento al Consejo Municipal de Planeación	Consejo Municipal de Planeación fortalecido	0	1
Fomento de la participación comunitaria para la planeación del desarrollo	Estrategia de participación desarrollada	0	4
Capacitación para formar La ciudadanía del Desarrollo	Ciudadanos formados en convivencia, civismo , participación ciudadana, capacidades para el liderazgo y gestión comunitaria – resto del departamento	0	8

### 2.4.3 Fortalecimiento institucional

El desarrollo de los procesos institucionales le ha permitido al municipio de Uribia lograr destacados avances en la estructuración de sus competencias. Lo cual lo ha preparado para responder a los cambios en la normatividad, en las políticas y a las exigencias del gobierno nacional. Esto ha sido posible gracias a la profesionalización, la capacitación y formación del personal, al aprendizaje organizacional, al desarrollo de procesos internos, a la sistematización, al desarrollo de diferentes bases de datos así como a la adopción de prácticas de desarrollo organizacional (D.O). Igualmente debe reconocerse la asistencia técnica dirigida para atender áreas en las cuales existían debilidades, en este aspecto sobresale la asistencia del Ministerio de Educación Nacional a la Secretaria de Educación. En el sector educación se evidencian destacables avances en el manejo de los sistemas de información y de atención al ciudadano, con trámites en tiempo real. Entre otros avances debe destacarse la presentación del Formulario Único Territorial así como la adopción de la nomenclatura presupuestal y la rendición de cuentas de la información contable. Así también, debe resaltarse la incorporación el Estatuto Anticorrupción y el mejoramiento de prácticas de atención al ciudadano. Igualmente se resalta el diligenciamiento oportuno de los informes presentados por el municipio al Sistema General de Regalías (SGR) por ejecución de recursos y realización de inversiones, con el uso eficiente del: Aplicativo de cuentas y el Gesproy, como fue reconocido por el Departamento Nacional de Planeación.

Resumen General del Sector
La administración ha realizado importantes proyectos para cumplir con las obligaciones en materia de rendición de cuentas de acuerdo con las instrucciones de los organismos de control y acatar las obligaciones de la entidad territorial, estructurando los procesos financieros, presupuestales y contables, así como perfeccionando los procesos contractuales, reduciendo errores y mejorando los trámites de atención al ciudadano. En la función de planeación, se encuentran dificultades por la ausencia de sistemas de información y banco de datos.

Debe resaltarse la implementación de la política pública municipal de Primera Infancia, Infancia, Adolescencia y Juventud, elaborada en colaboración con el Programa de Naciones Unidas para el Desarrollo PNUD.

La modernización de los procesos y el mejoramiento del personal contrasta con la ausencia institucional en el territorio, la cual sólo es cubierta por los inspectores rurales de policía en extensos corregimientos sin definición de límites y con distancias que no aseguran jurisdicción, ni autoridad, por lo tanto se tiene un centro hipertrofiado y amplios espacios geográficos sólo regidos por la normas consuetudinarias del pueblo *Wayúu*, pero carentes de los bienes y de los servicios que puede aportar el Estado colombiano. Lo cual ha incidido en la actuación y comportamiento de estas poblaciones que desconocen el sentido y los beneficios de lo público.



SOMOS SOLUCIONES JOVENES

**Tabla 48. Calificaciones Evaluación Integral Municipio de Uribia**

Municipio	Eficacia	Eficiencia	Requisitos Legales	Capacidad Administrativa	Indicador de desempeño Fiscal	Gestión	Índice Integral	Posición nacional	Posición departamental	Con información completa y consistente
Uribia 2007	0	12,97	84,45	9,78	73,54	41,66	34,77	994	4	No
Uribia -2008	27,73	22,7	72,24	18,31	74,87	46,59	42,32	921	4	No
Uribia -2009	37,36	56,72	64,19	46,56	61,66	54,11	53,1	842	3	No
Uribia -2010	56,4	61	85,1	20	73,3	46,7	62,3	698	3	No
Uribia 2011	0	51,4	82,4	15,1			44,1			
Uribia -2012	84,88	59,24	93,89	80,74	65,26	73	77,75	140	3	
Uribia -2013	93,07	49,54	89,47	89,33	66,85	78,09	77,54			
Uribia -2014	92,4	38,1	95,7	87,2			73,4			

**Índice de Gobierno Abierto.** El Municipio de Uribia obtuvo para el año 2013 una calificación IGA del 50,6%, el cual es inferior al nivel departamental (58,9%), y se encuentra en el puesto 1041 del ranking de la Procuraduría General de la Nación.

**Tabla 49. Índice de Gobierno Abierto**

CALIFICACION		1.CONTROL INTERNO	2.ALMACENAMIENTO DE LA INFORMACIÓN	3. EXPOSICIÓN DE LA INFORMACIÓN			4. DIALOGO DE LA INFORMACIÓN		RANKING
Año	IGA	Ind. 1.1. Implementación del MECI	Ind. 2.1. Cumplimiento de la Ley de Archivos	Ind. 3.1. Reporte a sistemas estratégicos de Información	Ind. 3.2. Gobierno en línea	Ind. 3.3. Visibilidad de la Contratación	Ind. 4.1. Audiencias Públicas	Ind. 4.2. Atención al Ciudadano	Ranking
2010	48,45	100	63,33	66,64	54,81	25	0	25,63	222
2011	39,2	76,4	63,33	41,1	50,7	0	0	0	945
2012	77,7	56,5	63,33	89,6	90,8	94,5	52,9	52,9	201
2013	50,6	63,3	16	65,3	0,5	29,9	74,5	63,2	1041

## Estrategia

Se actualizara y ajustara el Plan anticorrupción. De la misma manera se hace necesario reforzar la capacidad instalada para la rendición de cuentas y él envió de informes ante organismos de seguimiento y control. Es prioritario la organización y fortalecimiento de la oficina de gobierno electrónico contenida en la estructura administrativa.

Para lograr los propósitos de fortalecimiento institucional se formara una cultura administrativa y se incorporará en la gestión un enfoque moderno que promueva productividad y compromiso, elevando la atención y la calidad de los programas adelantados por la administración municipal, desarrollando un enfoque integrado de bienestar y de valores, que permita formar una cultura que atienda con mayor diligencia y esmero los requerimientos de los ciudadanos. El desarrollo personal y profesional, mediante el incremento de valores asociados al servicio público, el avance de las condiciones de trabajo, y el reconocimiento a la creatividad, responsabilidad y el



mejoramiento continuo del personal. Este proceso será apoyado por universidades, fundaciones y organismos internacionales competentes.

Se espera construir un escenario moderno, tecnológicamente competente, amigable y organizado para servir a los ciudadanos de Uribia. Una Alcaldía eficiente con equipo de liderazgo cohesionado para promover y hacer posible el desarrollo municipal.

### **Subprograma** TODO POR UNA CULTURA ADMINISTRATIVA

**Objetivo del programa:** Formar una cultura administrativa y de servicio en función de las necesidades de la población.

**Influencia geográfica del programa:** AREA URBANA Y RURAL

#### RESULTADO

OBJETIVO DEL PROGRAMA	Indicador de resultado	Línea base	Meta de resultado
Desarrollar una cultura Administrativa y de servicio.	Porcentaje de implementación	0	100%

#### PRODUCTOS

Productos asociados al programa	Indicador de producto	Línea base	Meta de producto
Formación de un equipo de liderazgo	Equipo formado	0	1
Estructurar una organización moderna y fortalecida, que garantice capacidad, eficacia y respuestas descentralizadas con direccionamiento estratégico	Administración Municipal fortalecida	0	1
Proceso de descentralización de la administración	Proceso desarrollado	0	1



*SOMOS SOLUCIONES JOVENES*



Fortalecimiento de la oficina de gobierno electrónico	Oficina activada y fortalecida	0	1
Mejoramiento de los procesos de control interno	Procesos mejorados	4	12
Desarrollo y ampliación de los procesos de identificación de beneficiarios de los programas sociales SISBEN	Programa ejecutado	0	4
Implementación del Plan anticorrupción y Fortalecimiento del principio de transparencia	Plan de anticorrupción implementado	1	1
Procedimientos Servicio de atención a la comunidad	Procedimientos incorporados	2	10
Proceso de rendición pública de cuentas	Procesos de rendición públicas realizados	2	8
Fortalecimiento de los procesos presupuestales, contables y financieros	Procesos fortalecidos	3	16
Mejoramiento procedimientos Sistema General de Regalías	Procedimientos mejorados	3	5
Fortalecimiento Secretaría Técnica OCAD	Secretaría Técnica OCAD fortalecida	0	4
Fortalecimiento procesos Banco de Proyectos	Banco de Proyectos fortalecido	1	1
Desarrollo Plan de Capacitación del Talento Humano	Plan ejecutado	0	1

Implementación de la política de protección de datos (Decreto 1377 de 2013 de la Ley 1581 de 2012)	Política de protección de datos implementada	0	1
--	--	---	---

#### 2.4.4 Justicia

Resumen General del Sector
<p>La solución de conflictos en Uribia se realiza a través de la jurisdicción ordinaria y ante la jurisdicción especial indígena. El encuentro entre esta dos jurisdicciones ha sido respetuoso y colaborativo. La Casa de Justicia cuenta con el espacio para la celebración de acuerdos y de métodos alternativos para solucionar diferencias Purches que suceden al interior de las comunidades. A pesar en el municipio se presentan problemas en el ejercicio de la función judicial. El Municipio solo cuenta con un Juzgado, una Inspección de Policía y una Comisaria de Familia. Estas instituciones se encuentran en la cabecera municipal dejando un amplio territorio sin presencia de la justicia, la cual es suplida en su mayor parte por los palabreros. Personas que representan instituciones tradicionales de la justicia <i>Pütchipü'üi</i>. Las instituciones de justicia no cuentan con los recursos presupuestales necesarios para cumplir sus cometidos, dificultando el cumplimiento de las funciones reduciéndose la capacidad operativa de las dependencias</p>

La administración municipal fortalecerá la labor que realiza la Casa de Justicia, además se incorporará el Plan de Acción en este documento. Se acompañarán los programas que desde allí se realizan, articulando estas acciones con el Sistema de Bienestar Familiar:

Para dar cumplimiento al **Objetivo 16 ODS: Promover sociedades pacíficas e inclusivas para el desarrollo sostenible, facilitar el acceso a la justicia para todos y crear instituciones eficaces, responsables e inclusivas a todos los niveles**. El municipio fortalecerá la justicia, aumentando la cobertura del servicio, capacitando a los funcionarios, además de promover una conducta que haga efectiva el cumplimiento de los derechos humanos además de profundizar en la elaboración de una agenda de paz. Se estructuraran competencias a través del fortalecimiento del andamiaje normativo y político por parte de la administración. Una sociedad pacifica debe tener como fundamento el acceso a la justicia por medio de leyes y políticas no discriminatoria, con el fin de garantizar el desarrollo equitativo de todo los habitantes del municipio.

#### **Subprograma TODOS CON JUSTICIA**

**Objetivo del programa:** Fortalecer los medios de justicia mejorando las capacidades del servicio y ampliando las posibilidades de acceso de todas las poblaciones residentes en el municipio.



SOMOS SOLUCIONES JOVENES

## Influencia geográfica del programa: AREA URBANA Y RURAL

### FORTALECIMIENTO DE LA JUSTICIA

#### RESULTADO

OBJETIVO DEL PROGRAMA	Indicador de resultado	Línea base	Meta de resultado
Cualificar la capacidad de respuesta de la Justicia en el nivel local	Porcentaje de cobertura capacidad	25%	40%

#### PRODUCTOS

Productos asociados al programa	Indicador de producto	Línea base	Meta de producto
Salvaguarda del sistema normativo Wayuu-PES	Sistema de justicia tradicional protegido, respetado y vigente	1	1
Capacitación sobre violencia intrafamiliar	Eventos de capacitación realizados	2	8
Restablecimiento de derechos, Sistema de Responsabilidad Penal para Adolescentes (SRPA) La Ley 1098 de 2006 junto a la Ley 1450 de 2011 imponen la corresponsabilidad de los entes territoriales para el adecuado funcionamiento del sistema	SRPA implementado	1	1
Descentralización de la justicia	Proceso desarrollado	0	1

Capacitación sobre la conciliación	Eventos de capacitación realizados	2	8
Fortalecimiento Casa de Justicia	Casa de la Justicia fortalecida	0	1
Ejecución Plan Casa de Justicia	Plan de Acción Casa de la Justicia ejecutado	0	1
Formulación e implementación de la política pública municipal de derechos humanos	Política pública de derechos humanos formulada e implementada	0	1

### 2.4.5 Seguridad y Convivencia

La protección de las personas y sus derechos, es una responsabilidad pública que asume el municipio garantizando seguridad y convivencia. La competencia local prevista en el Artículo 311 de la Constitución Política de Colombia, define las funciones que debe cumplir como entidad territorial; esta obligación se desarrolla en concordancia con los instrumentos normativos aplicables al municipio colombiano. La misión del Estado es la protección de la vida, la libertad personal, la honra y los bienes. Por lo tanto, la seguridad ciudadana es un instrumento del Estado para la protección de los derechos y la convivencia pacífica la seguridad como derecho, tutela derechos humanos como la vida, la integridad personal, las garantías procesales y el uso pacífico de los bienes.

Este Plan incorpora los lineamientos o cursos de acción a través de los cuales se espera cumplir con los objetivos locales de convivencia y seguridad, reconociendo que la vida en sociedad se hace posible con un adecuado reconocimiento de los derechos a las personas y grupos que integran la sociedad municipal. Para el efecto, las acciones se deben ser:

*Intergubernamentales*, comprometiendo el nivel nacional y departamental.

*Integrales*, incorporando los derechos humanos contemplados en la Constitución Política de Colombia y en el Bloque de constitucionalidad.

*Intersectoriales*, comprometiendo a nivel local las acciones de la Secretaría de Gobierno y Asuntos Administrativos, de la Secretaría de Educación, de la Secretaría de Salud y de la Secretaría de Asuntos Indígenas.

*Participativas*, incluyendo las diferentes visiones y percepciones de los grupos humanos a nivel territorial, considerando los enfoques diferenciados y de género, lo cual deberá tenerse presente en los procesos de implementación y evaluación.

*Interinstitucionales*, comprometiendo la labor del Ejército Nacional, la Policía Nacional, la Fiscalía, el CTI, el Instituto de Medicina Legal y Ciencias Forenses, la Dirección Nacional de Protección, Migración Colombia, y el Instituto Colombiano de Bienestar Familiar.

El componente de seguridad y convivencia incorpora el enfoque de derechos humanos, fortaleciendo la capacidad de las instituciones para controlar y disminuir la violencia, y evitar procedimientos o prácticas que atenten con los Derechos Humanos y el Derecho Internacional Humanitario, a la vez que se garantiza la plena vigencia del Estado Social de Derecho.

### **Subprograma TODOS CONVIVIENDO CON SEGURIDAD**

**Objetivo del programa:** Mejorar las condiciones de convivencia y seguridad de la población de Uribia, previniendo la violencia, garantizando el orden público y la paz social.

**Influencia geográfica del programa:** AREA URBANA Y RURAL

#### RESULTADO

OBJETIVO DEL PROGRAMA	Indicador de resultado	Línea base	Meta de resultado
Aumentar el respeto por la convivencia social y reducir las cifras de violencia y criminalidad	Porcentaje de delitos	0	10%
	Porcentaje de contravenciones	0	10%



SOMOS SOLUCIONES JOVENES

## PRODUCTO

Productos asociados al programa	Indicador de producto	Línea base	Meta de producto
Construcción de ciudadanía prevenimos violencia	Proceso de promoción de derechos y obligaciones del ciudadano desarrollados	0	4
Construcción de Centros de Acción Inmediata CAI- Aipiama - Yosú	Número de CAI construidos	0	2
Formación desarrollo de Cultura Ciudadana	Programas desarrollados	0	4
Prevención de la violencia y promoción de la convivencia	Estrategia desarrollada	0	4
Prevención de la violencia intrafamiliar, sexual y de género.	Estrategia desarrollada	0	4
Prevención de las conductas delictivas de jóvenes y adolescentes (Ley 1453 de 2011)	Estrategia desarrollada	0	4
Medios para la seguridad apoyo a las labores de las Fuerzas Armadas, Fiscalía, Migración y el Instituto de Ciencias Forenses	Número de proyectos del Fondo de seguridad destinado a medios de seguridad realizados	4	16
Reducción de las contravenciones comunes y especiales	Número de contravenciones	40	12

## 2.5 DIMENSIÓN SOSTENIBILIDAD AMBIENTAL

**ESTRATEGICO DIMENSION AMBIENTAL: UN DESARROLLO SOSTENIBLE Y SUSTENTABLE, CON RECURSOS Y ECOSISTEMAS VIVOS**

**OBJETIVO ESTRATEGICO:** Lograr el desarrollo sin afectar los recursos naturales y los ecosistemas existentes en el territorio, en el litoral y en el mar protegiendo las condiciones que facilitan la existencia y la permanencia de las comunidades asentadas en el municipio.

### 2.5.1 Gestión de riesgos de desastres

#### Resumen General del Sector

La Administración municipal viene preparándose para enfrentar numerosos riesgos, cuenta con una dependencia especializada que se ocupa del tema, de un cuerpo de bomberos voluntarios con personal capacitado. Para atender las emergencias locales opera una sala de crisis. Se ha organizado el Comité local de gestión del riesgo. En el municipio se deberá atender diferentes situaciones de riesgo y de desastres que superan el dominio local.

El Municipio debe enfrentar permanentes amenazas causadas por un fenómeno físico de origen natural y provocados por causas antrópicas. Entre las amenazas naturales se encuentran el desborde por el mar de leva, las sedimentaciones, los huracanes, las tormentas eléctricas. La mayor parte de las amenazas se encuentran identificadas, localizadas y caracterizadas. Entre los sitios de mayor vulnerabilidad se encuentra Ahuyama, la ensenada de Huaritcheru, la zona de Bahías. En el área urbana existen zonas propensas a inundaciones. Entre los riesgos por eventos sísmicos posibles movimientos tectónicos ocasionados por las fallas de Cuiza y la falla de Oca. La Alcaldía cuenta desde el año 2012 de un plan denominado “Plan Municipal de Gestión de Riesgos de Desastres del Municipio de Uribia”.

Escenarios de Riesgo identificados según el criterio de fenómeno amenazante:

1. Asociados con fenómenos de origen hidrometeorológicos
  - a) Inundaciones (Cabecera municipal)
  - b) Huracanes
  - c) Vendaval
  - d) Tormentas eléctricas
  - e) Sequia
  
2. Asociados con fenómenos de origen geológico
  - a) Deslizamiento
  - b) Sismos



SOMOS SOLUCIONES JOVENES

## c) Erosión costera

## 3. Asociados con fenómenos de origen tecnológico

- a) Incendios estructurales
- b) Incendios en expendios ilegales de combustible
- c) Transporte y manipulación de hidrocarburos
- d) Explosión

## 4. Asociados con fenómenos de origen humano no intencional

- a) Fenómenos derivados de las aglomeraciones de público.
- b) Accidentes de tránsito terrestre.
- c) Accidente de tránsito ferroviario.
- d) Accidente por prácticas de deporte extremo (Rally, sky surf)

## 5. Asociados con otros fenómenos

- a) Epidemias
- b) Enfermedades virales
- c) Picaduras y mordeduras de animales marinos d) Mordeduras de serpientes
- e) Picaduras de abejas africanizadas

## 6. Cambio climático

Como ha sido considerado por las comunidades científicas el cambio climático no es un suceso temporal, el cambio climático “llego para quedarse”, por tal razón se requiere que la administración junto con las comunidades preparen las medidas de adaptación y mitigación.

**Objetivo 13 ODS: Adoptar medidas urgentes para combatir el cambio climático y sus efectos:** el cambio climático es un fenómeno de impacto global motivo por el cual es posible aseverar que el municipio de Uribia no es ajeno a las condiciones derivadas de este evento climático. A partir de lo anterior, se entiende la necesidad de adaptación y mitigación relacionado con las condiciones climáticas. La implementación de políticas y estrategias relativas al cambio climático es una muestra del interés institucional por propender por una planificación y gestión eficiente. Además, el fortalecimiento institucional acompañado con de programas de educación en relación a la mitigación del cambio climático afianza la ejecución de este tipo de políticas.



### Ilustración 17. Dibujo zonas de distribución de agua potable oficina UNGRD



Fuente: Oficina Municipal de Atención de Desastres

En la actualidad se presenta un fenómeno de sequía pronunciada ocasionando una calamidad pública que afecta la vida y la subsistencia de los pobladores. De la misma manera afecta los sistemas de fauna y de flora existentes en el municipio. “Existe una relación estrecha entre el clima, los ecosistemas y el desarrollo”. Potenciando o limitando el desarrollo económico y social. Las circunstancias particulares la hacen vulnerables en mayor medida a los efectos del cambio climático, especialmente en la oferta y abastecimiento del recurso hídrico.

#### **Subprograma TODOS PROTEGIDOS**

**Objetivo del programa:** Disponer de un sistema local de gestión del riesgo fortalecido, con la capacidad de ofrecer respuesta eficaz a los posibles riesgos y desastres que puedan presentarse en el municipio, además de educar a la población en la protección a su vida y supervivencia.

**Influencia geográfica del programa:** AREA URBANA Y RURAL

## RESULTADO

OBJETIVO DEL PROGRAMA	Indicador de resultado	Línea base	Meta de resultado
Fortalecer el sistema local de gestión del riesgo Ley 1523 (2012)	Porcentaje de implementación	40%	100%

## PRODUCTOS

Productos asociados al programa	Indicador de producto	Línea base	Meta de producto
Desarrollo del programa de educación ambiental comunitario	Programa de educación ambiental ejecutado	0	1
Elaboración estudios de protección de la erosión costera	Estudios elaborados	0	1
Actualización y Ejecución plan de gestión del riesgo	Plan de gestión del riesgo ejecutado	0	1
Fortalecimiento cuerpo de bomberos voluntarios de Uribia	Cuerpo de bomberos fortalecido	0	1
Implementación acciones y recomendaciones cambio climático CONPES 3700 de 2011	Recomendaciones implementadas	0	1
Elaboración y socialización del Plan local de adaptación al cambio climático	Plan local elaborado y socializado	0	1

## 2.5.1 Medio ambiente y recursos naturales renovables

### Resumen General del sector

El municipio de Uribia elaboró un Plan de Ordenamiento Territorial el cual incorpora un diagnóstico de las principales variables ambientales, un inventario de fauna y flora, recientemente se realizó una evaluación y revisión de este plan. El Municipio cuenta con dos ecosistemas estratégicos: el Parque Nacional de la Macuira y en el Parque Natural Nacional de Portete. Se hace necesario proteger zonas y controlar las presiones contiguas a las áreas protegidas en especial sobre los Parques Naturales Nacionales Naturales; y en áreas protegidas, en especial la tala, la cacería, la pesca y el turismo no regulado.

**Objetivo 12 ODS: Garantizar modalidades de consumo y producción sostenibles:** instaurar una gestión ecológicamente racional de los recursos como aspecto ordenador del territorio. Se debe también, reconocer y aplicar la generación de derechos políticas asociadas a la prevención, reducción, reciclaje y reutilización de los desechos. Por ende, el interés institucional por fortalecer el acceso y transmisión de información enfocada en el conocimiento de modos de vida sustentables, el cual no solo debe estar presente en el desarrollo de la vida cotidiana sino que de igual forma, debe servir como cimiento de procesos como el desarrollo turístico que resalte los productos y la riqueza ambiental del territorio.

**Objetivo 15 ODS: Proteger, restablecer y promover el uso sostenible de los ecosistemas terrestres, gestionar los bosques de forma sostenible de los bosques, luchar contra la desertificación, detener e invertir la degradación de las tierras y poner freno a la pérdida de la diversidad biológica:** la conservación de la biodiversidad ecosistémica del municipio, el cual debe articularse en la planificación local con los procesos y estrategias para conservar y utilizar de forma sostenible esta biodiversidad. La degradación de los hábitats naturales y la degradación de la diversidad biológica y la reducción de áreas de manglares son consecuencias directas de un uso insostenible de los recursos. El uso sostenible de los ecosistemas es un componente transversal para el desarrollo del municipio.

**Objetivo 14: Conservar y utilizar en forma sostenible los océanos, los mares y los recursos marinos para el desarrollo sostenible:** en términos de variables ambientales el municipio cuenta con bienes ecosistémicos de vital importancia para el orden local. De igual forma, la proyección del municipio para el año 2035 resalta el vínculo con los recursos naturales como una oportunidad para el desarrollo social y económico sustentable. Teniendo en cuenta lo anterior, es prioritario la protección de manera sostenida de los ecosistemas marinos y costeros para asegurar el buen estado del ecosistema y su potencial productivo, en particular mediante la gestión sostenible de la pesca, la acuicultura y el turismo.

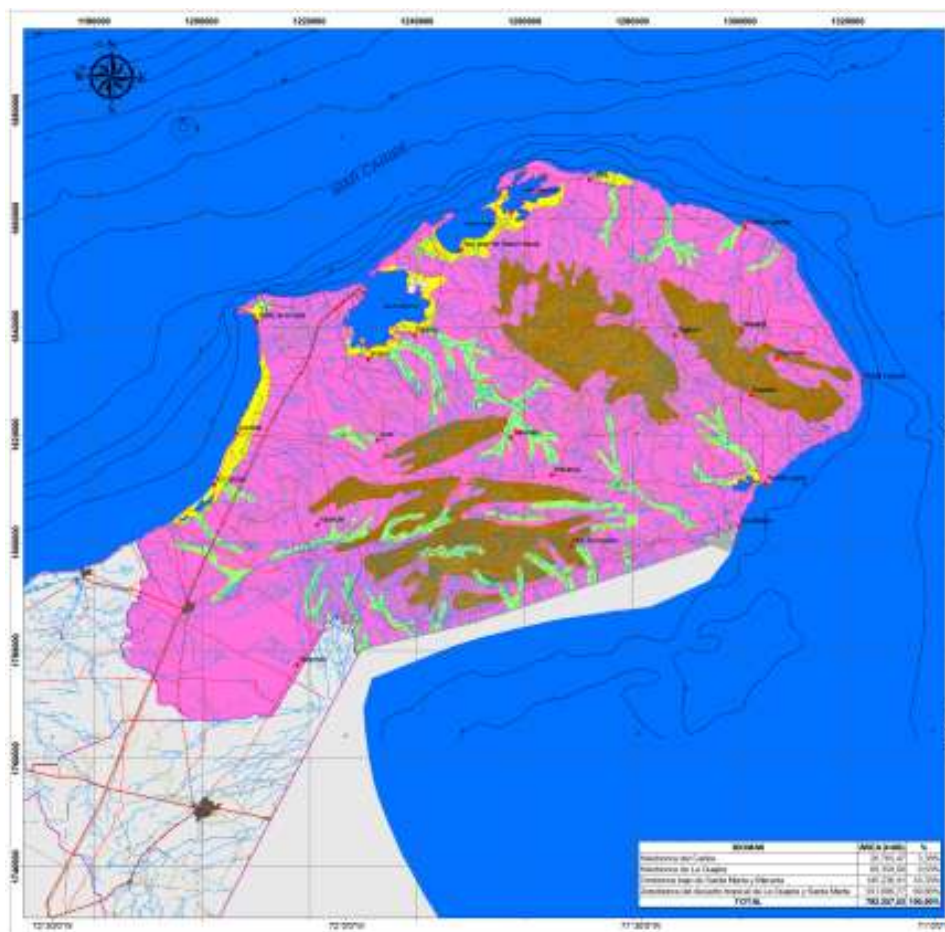

### *Biodiversidad*

En el municipio se registra una gran variedad de fauna y flora, se encuentran varios inventarios de plantas, de especies aviaarias para cada uno de los sistemas de montes, bosques y matorrales y sistemas marino costeros zona litoral y zonas de manglares con los cuales cuenta el territorio.

### **Subprograma** PROTECCION Y CONSERVACION DE LA BIODIVERSIDAD

**Objetivo del programa:** Proteger y conservar los recursos naturales existentes en el área de amortiguación los parques naturales nacionales y en los ecosistemas marítimos del Municipio de Uribe.

## Influencia geográfica del programa: AREA RURAL

### RESULTADO

OBJETIVO DEL PROGRAMA	Indicador de resultado	Línea base	Meta de resultado
Salvaguardar el inventario de fauna y flora	Porcentaje de especies protegidas	0	20%

### PRODUCTO

Productos asociados al programa	Indicador de producto	Línea base	Meta de producto
Elevar la capacidad local de las comunidades para proteger las especies locales	Numero de eventos de capacitación	0	16
Conservar de áreas de bosque primario existentes en el municipio	Numero de eventos de capacitación de educación a la comunidad	0	1
Proyecto de reforestación	Número de Hectáreas reforestadas	0	5
Conservar de áreas de manglar existentes en el municipio	Extensión de manglares conservados	0	10 Hs
Minería de subsistencia sin impacto ambiental negativo (erosión costera)	Proyectos asistidos para el desarrollo de minera de subsistencia	0	30
Proteger las aguas marinas y costeras utilizadas para recreación Calidad aguas marinas y costeras	Concentraciones de sólidos suspendidos totales (mg/L)	75 Cabo de la Vela 150 Puerto Bolívar	50 Cabo de la Vela 100 Puerto Bolívar

para la recreación y playas s/n Invermar			
Educación ambiental no formal	Población formada	0	210
Proyecto de arborización cabecera municipal	Número de plántulas sembradas	400	1200

### 2.5.2 Uribia ambientalmente sostenible y sustentable

Aunque en el municipio se realizan actividades antrópicas poco intensivas, la permanencia de estas en el tiempo han impactado las condiciones de aire, del suelo y del mar. Los impactos negativos afectan principalmente las condiciones de vida de las comunidades, pero también modifican las condiciones naturales y la disponibilidad de recursos. Entre las actividades productivas con efectos ambientales negativos se encuentra el transporte de carbón la operación del Puerto Bolívar, (*En el área de influencia de Puerto Bolívar, donde existen grandes pilas de acopio de carbón, el viento proveniente de los alisios del noreste dispersa las partículas, llegando a precipitar en parte del área influencia del poblado de Media Luna, sus cementerios y parte del área marítima cercana al puerto*) la actividades de los molinos de sal y la trituración de rocas calizas. Así mismo, la operación del puerto artesanal de Puerto Nuevo genera impactos ambientales negativos. Pero del mismo modo la prestación de los servicios públicos domiciliarios de Alcantarillado y Aseo también han ocasionado efectos contraproducentes en las condiciones naturales del territorio, del suelo y el subsuelo los cuales requieren evitarse y mitigarse.

Las actividades de abastecimiento de agua producen además efectos negativos sobre la calidad y oferta del recurso hídrico. El subsuelo se ha visto afectado por la explotación de acuíferos y la persistencia de las entidades por operar pozos para el abastecimiento de agua. De otro lado la operación de las lagunas de oxidación del alcantarillado urbano, ha afectado los comunidades cercanas. Así mismo, la continuada y provisional operación de la celda transitoria se caracteriza por una inadecuada disposición de residuos sólidos. El Plan de Gestión Integral de residuos sólidos PGIRS actualizado se encuentra en revisión en la Corporación ambiental de La Guajira Corpoguajira. Se encuentra adelantando el proyecto optimización de las lagunas de estabilización, en la actualidad se encuentra en proceso el cierre de la celda transitoria.

Se encuentran inventariadas varias amenazas ambientales que pueden afectar la cabecera municipal, los asentamientos poblados y en general la población rural. Estas actividades han ocasionado deterioro del medio ambiente y de las condiciones de vida de los habitantes:

1. Modificaciones en el subsuelo con la explotación de acuíferos
2. Erosión costera
3. Deforestación de especies nativas
4. Contaminación atmosférica
5. Impacto zona industrial
6. Explotación minera con impacto ambiental negativo
7. Operación irregular celda transitoria
8. Ineficiencia operativa lagunas de estabilización
9. Falta de áreas de amortiguación parques naturales nacionales
10. Extinción fauna y flora
11. Acelerado impacto del cambio climático
12. Reservorios y jagüeyes colmatados
13. Inadecuada disposición de residuos sólidos
14. Contaminación cauces de los arroyos
15. Vertimiento agua no tratada
16. Contaminación con residuos sólidos ingreso del municipio
17. Sobreexplotación fauna marina
18. Desborde de arroyos en el municipio
19. Maquinaria pesada sin control en el área urbana
20. Proceso de hipersalinización de suelos
21. Turismo no regulado, turistas sin información sobre las prohibiciones ambientales
22. Efecto ambiental negativo motocrós, cuatrimotos con destrucción de dunas
23. Un alto porcentaje de exploración y explotación de minas mediante la aplicación de tecnologías no apropiadas, generando deterioros en el medio ambiente.
24. Alto porcentaje de zonas degradadas por la actividad minera sin existir intervenciones de choque para la recuperación inmediata de las mismas.



25. Presiones en áreas protegidas en especial sobre los Parques Naturales Nacionales Naturales de la Macuira y Portete

26. En el municipio se realizan explotaciones mineras algunas de carácter artesanal, que genera contaminación ambiental

### Subprograma CONTROL ADAPTACION Y MITIGACION DE LOS CAMBIOS AMBIENTALES

**Objetivo del programa:** Intervenir activamente en la prevención y mitigación de los efectos adversos ocasionados por las modificaciones ambientales.

**Influencia geográfica del programa:** AREA URBANA Y RURAL

#### RESULTADO

OBJETIVO DEL PROGRAMA	Indicador de resultado	Línea base	Meta de resultado
Adoptar medidas y ejecutar acciones que busquen prevenir y adaptarse a los cambios y ambientales.	Porcentaje de ejecución del programa de prevención y adaptación	0	100%

#### PRODUCTOS

Productos asociados al programa	Indicador de producto	Línea base	Meta de producto
Reducción de la contaminación atmosférica	Concentración monóxido de carbono en ppm	0	20 microgramos por metro cúbico
Proyecto de reforestación	No. Programas de reforestación	0	1
Elaboración y socialización Manual de educación para el turista	Manual elaborado y socializado	0	1



Canalización arroyos	Número de arroyos canalizados	0	2
Programa local minería de subsistencia	Proyectos de minería adelantados con medidas locales con planes de manejo ambiental	0	1

### 2.5.3 Ordenamiento territorial

El municipio planificará las intervenciones sobre el territorio para el efecto se actualizará y evaluará el Plan de Ordenamiento Territorial y se zonificará administrativamente:

#### 2.5.3.1 Actualización y Evaluación del Plan de Ordenamiento Territorial

La actualización de Plan de Ordenamiento Territorial - POT, constituye unas actividades básicas para ordenar los procesos realizados por los actores sobre el territorio adaptándose a las nuevas características, necesidades y escenarios del territorio municipal. Pero también es relevante realizar un proceso de revisión y ajuste del Plan de Ordenamiento Territorial - POT, el cual deberá permitir intervenir y ajustar en aquellos aspectos que requieran revisión y modificación.

#### Subprograma ORDENAMIENTO TERRITORIAL

**Objetivo del programa:** Mantener la dirección de la organización del territorio, actualizando y evaluando el Plan de Ordenamiento Territorial de Uribí

**Influencia geográfica del programa:** AREA URBANA Y RURAL

#### RESULTADO

OBJETIVO DEL PROGRAMA	Indicador de resultado	Línea base	Meta de resultado
Planear y mantener evaluado los procesos sobre el territorio	Porcentaje de actualización y revisión	0	100%

#### PRODUCTOS



SOMOS SOLUCIONES JOVENES

Productos asociados al programa	Indicador de producto	Línea base	Meta de producto
Actualización del plan	Plan actualizado	0	1
Elaboración expediente municipal	Expediente municipal elaborado	0	1
Evaluación del Plan de Ordenamiento Territorial	POT evaluado	0	1

### 2.5.3.2 Zonificación Administrativa del Territorial Rural

El territorio municipal dispondrá de una dirección descentralizada que facilite ejecutar eficaz y eficientemente los programas sociales y los proyectos de infraestructura de los diferentes sectores. Se logrará atender los niveles de cobertura esperados para solucionar las necesidades y demandas de todas las poblaciones. Se espera obtener respuestas oportunas y eficientes, basadas en la proximidad entre la demanda de la comunidad y la respuesta municipal comprensiva de la realidad de cada asentamiento poblacional y de cada ranchería, en función de las competencias municipales.

De acuerdo con las zonas homogéneas y consultando criterios técnicos como la densidad poblacional, las de vías de comunicación y la institucionalidad, se definirán zonas de intervención social y de infraestructura. Las zonas serán monitoreadas y evaluadas mediante indicadores de eficacia y procesos de evaluación participativa. Zona económica, Zona Bahías, Zona Macuira, Zona Fronteriza, y Zona Corazón de Uribia.

- Zona económica,  
Cardón, Carrizal Cabo de la Vela, Media Luna:
  - Zona Bahías,  
Portete Irraipa Bahía Honda, Casuso, Bahía Hondita, Taroa, Paraiso
  - Zona Macuira.  
Puerto Estrella, Nazareth, Warerpa, Punta Espada, Siapana, Tawaira, Villa Fatima
  - Zona Fronteriza  
Castillete, Flor de La Guajira, Flor del Paraíso, Cerro de la Teta, Wimpeshi
  - Zona Corazón de Uribia  
Jojoncito, Urú, Porshina, Taparajin

## Subprograma ZONIFICACION MUNICIPAL

**Objetivo del programa:** Zonificar y organizar administrativamente el territorio.

**Influencia geográfica del programa:** AREA URBANA Y RURAL

### RESULTADO

OBJETIVO DEL PROGRAMA	Indicador de resultado	Línea base	Meta de resultado
Zonas para la actuación administrativa, la dirección de los programas sociales y la planeación del desarrollo	Porcentaje de implementación	0	100%

### PRODUCTO

Productos asociados al programa	Indicador de producto	Línea base	Meta de producto
Organización administrativa para la administración del territorio	Territorios con organización administrativa	0	1

## 2.6 CAPITULO ESPECIAL PRIMERA INFANCIA, INFANCIA ADOLESCENCIA Y FORTALECIMIENTO FAMILIAR

Las acciones se centran dentro del marco general del sector en la Convención de los Derechos del Niño, la Constitución Política de Colombia y el Código de la Infancia y la Adolescencia – Ley 1098 de 2006– reconocen a los niños, niñas y adolescentes como sujetos de derechos. En el nivel local en el Documento Política Pública de Infancia y Adolescencia Municipio de Uribia 2012-2022. Pero en la misma forma se considera la reorganización del Sistema Nacional de Bienestar Familiar –SNBF (Decreto 936 de 2013)-

La política reconoce la necesidad de atención diferencial reconociendo la identidad, perspectiva de género y pertenencia a la comunidad indígena Wayúu.

Desarrollo de las Niñas, Adolescentes y Jóvenes Wayuu

Edad	Niñas Y Jovenes
De 1 a 5 años	Joukai
De 5 a 11 años	Jintululu
De 11 a 13 años	Jimoru
De 13 a 24 años	Majayut

Lo cual indica las especialidades circunstanciales de la mujer y su desarrollo dentro de la cultura indígena Wayuu.

Desarrollo de las Niños, Adolescentes y Jóvenes Wayuu

Edad	Niños Y Jovenes
De 1 a 11 años	Tepiche
De 11 a 14 años	Jintui
De 15 a 25 años	Jimai

Esta política fue formulada con el concurso de todos y todas, a través de talleres de movilización ciudadana en los cuales la voz de los (as) ciudadanos y de los niños, niñas y adolescentes hizo parte de este proceso y fue voluntad de la administración municipal apreciarla e incorporarla como el insumo principal, útil para la formación del documento de política pública.

Ilustración 18. Los niños y niñas sueñan la Uribia que quieren construir



Pero adicionalmente se han incluido programas específicos en los sectores de educación, salud agua potable, equipamiento urbano, justicia, deporte recreación y cultura dentro del propósito de lograr una atención integral, posibilitar las realizaciones e intervenir sobre las condiciones de los entornos En el mismo orden se hace necesario incluir atenciones especializadas considerando que en el municipio se encuentran situaciones de riesgo y vulneración de derechos como consecuencia de las problemáticas de mortalidad materna, desnutrición aguda severa y mortalidad infantil.

## Resumen General del Sector

Los avances registrados en el sector se deben a la labor conjunta de varios sectores, de varias instituciones y niveles de gobierno que incluyen el Sistema Nacional de Bienestar Familiar (SNBF). Las problemáticas se sitúan principalmente en los sectores de educación, salud y agua potable y saneamiento, pero de la misma manera y no menos importante en los cambios culturales que afectan a los niños, niñas y adolescentes. Por lo tanto las soluciones requieren de una actuación intersectorial e interinstitucional. Los problemas se relacionan con las dificultades de cobertura. Pero de la misma manera se requiere de la participación de la familia y de los entornos próximos a las niñas y a los niños para solucionar la atención, cuidado y desarrollo, garantizando el logro pleno de las realizaciones en cada ciclo de vida.

De la misma manera este capítulo incorpora la respuesta a la decisión de la Comisión Interamericana de Derechos Humanos CDIH (51 de 2015), que le corresponde al Municipio de Uribia como actor estatal en la solución de la situación señalada, en concurso con la Nación y el Departamento.

Medida Cautelar	Competencia	Responsabilidad	Compromiso
a) Adoptar las medidas para preservar la vida y la integridad personal de los niños, niñas y adolescentes de las comunidades de Uribia, _____ y _____, en el departamento de La Guajira. En particular dadas la situación de emergencia, adoptar las siguientes medidas específicas:	Ley 1751 de 2015 art 6 m y 9	Es deber del Estado adoptar políticas públicas dirigidas a lograr la reducción de las desigualdades de los determinantes sociales de la salud que incidan en el goce efectivo del derecho a la salud, promover el mejoramiento de la salud, prevenir la enfermedad y elevar el nivel de la calidad de vida. Estas políticas estarán orientadas principalmente al logro de la equidad en salud	m) <b>Protección a los pueblos indígenas.</b> Para los pueblos indígenas el Estado reconoce y garantiza el derecho fundamental a la salud integral, entendida según sus propias cosmovisiones y conceptos, que se desarrolla en el Sistema Indígena de Salud Propio e Intercultural (SISPI);
Asegurar la disponibilidad, accesibilidad y calidad de los servicios de salud en las comunidades de Uribia, con un enfoque integral y culturalmente adecuado, con el fin de atender la desnutrición infantil y enfermedades prevenibles o evitables	Ley 100 1993- Ley 691 de 2001 Ley 1751 de 2015	Nacional Municipal  Sujetos de especial atención  Deber de garantizar la disponibilidad de servicios en zonas marginadas	Aseguramiento Modelo Integral de Atención en Salud MIAS Ejecución del Plan de Intervenciones colectivas Pluralismo médico
Tomar medidas inmediatas para que las comunidades beneficiarias puedan tener a la brevedad posible acceso al agua potable y salubre, de manera sostenida y suficiente para la subsistencia de niñas, niños y adolescentes	Ley 1176 de 2007	Municipal Prestación integral del servicio de agua potable	Abastecimiento Aducción Tratamiento Almacenamiento Distribución gratuita área rural Subsidios urbana
Tomar medidas inmediatas para que las niñas, niños y adolescentes puedan tener alimentos en calidad suficiente para satisfacer las necesidades alimentarias con pertinencia cultural, así como establecerse los mecanismos idóneos para la identificación de los casos de desnutrición para una intervención inmediata..	Ley 691 de 2001 art 8	Nacional y municipal Artículo 8o. Subsidio Alimentario. Debido a las deficiencias nutricionales de los Pueblos Indígenas, el P.O.S.S. contendrá la obligatoriedad de proveer un subsidio alimentario a las mujeres gestantes y a los menores de cinco años.	Programa de Alimentación y Nutrición  Plan de Alimentación Escolar  Menú étnico  Ruta de atención al menor desnutrido
b) Concierte las medidas a adoptarse con los beneficiarios y representantes	Ley 1751 de 2015 art 12	Municipal Artículo 12. <i>Participación en las decisiones del sistema de salud.</i>	Procesos de concertación comunidades autoridades indígenas, representantes legales

Las acciones locales de Primera Infancia, Infancia y Adolescencia se articularán a la estrategia prevista en Plan Nacional de Desarrollo TODOS POR UN NUEVO PAIS en especial con el logro del Objetivo 7:



SOMOS SOLUCIONES JOVENES

*Objetivo 7. Desarrollo y fortalecimiento de la cultura y comunicaciones propias y apropiadas, la educación, la salud, la autonomía y seguridad alimentaria que incluyan a familias, mujeres, niñas, niños, jóvenes y mayores de los pueblos indígenas y del Pueblo Rom.*

#### Metas

50 A partir de los diagnósticos comunitarios nutricionales, concertar con las organizaciones indígenas los planes de recuperación nutricional ICBF

52 Implementar programas nutricionales con enfoque étnico e intercultural que garanticen el derecho a la vida en condiciones de dignidad de los niños y niñas indígenas ICBF

55 Programa para la recuperación de la armonía, a través del retorno digno y con garantía de derechos de las niñas, niños y jóvenes desvinculados de los actores armados

#### A- Situación actual

De acuerdo con la proyección del Censo de población del año 2005, la estructura poblacional para el año 2016 la suma de niños, niñas adolescentes y jóvenes será de 117.643 habitantes. Ello equivale a decir que el 65,3 % en relación con la población total, son menores de 28 años, lo cual determina y orienta el sentido de la inversión. En tal forma que todos los esfuerzos institucionales se orientaran hacia la consecución de realizaciones y la superación de las barreras que afectan a los grupos pertenecientes a estos ciclos de vida.

Tabla 50. Población edades simples entre 0 y 28 años

	2016		
	Total	Hombres	Mujeres
0	5.523	2.825	2.698
1	5.389	2.748	2.641
2	5.252	2.672	2.580
3	5.113	2.595	2.518
4	4.969	2.517	2.452
5	4.855	2.453	2.402
6	4.705	2.374	2.331
7	4.557	2.297	2.260
8	4.413	2.223	2.190
9	4.275	2.152	2.123
10	4.136	2.082	2.054
11	3.987	2.006	1.981

12	3.894	1.959	1.935
13	3.886	1.952	1.934
14	3.928	1.970	1.958
15	3.967	1.987	1.980
16	4.019	2.010	2.009
17	4.010	2.002	2.008
18	3.899	1.942	1.957
19	3.724	1.849	1.875
20	3.560	1.762	1.798
21	3.390	1.671	1.719
22	3.262	1.603	1.659
23	3.205	1.574	1.631
24	3.195	1.571	1.624
25	3.169	1.560	1.609
26	3.151	1.552	1.599
27	3.120	1.536	1.584
28	3.090	1.522	1.568
Totales	117.643	58.966	58.677

Fuente: DANE

Tabla 51. Distribución de la población por ciclo de vida

Ciclo de Vida	Población Total por Ciclo de Vida	Mujeres	%	Hombres	%	Participación de Niñas, Niños y Adolescentes en el total de la población el Municipio (%)	Participación en el total de la población de 0 A 17 años. (%)
Primera infancia (0 – 5 años)	31.101	15291	49%	15.810	51%	17,24%	38,4%
Infancia (6 – 11 años)	26.073	12.939	49%	13.134	51%	14,45%	32,3
Adolescencia (12 – 17 años)	23.704	11.824	49%	11.880	51%	13,14%	29,3
Total población de 0 a 17 años.	80.878	40.054	49,5%	40.824	50, 5%	44,83%	100%

Fuente: DANE. Proyecciones de población edades simples.



**Tabla 52. Distribución en el territorio según pertenencia étnica y edad**

Edad				0 a 05 años	0 a 17 años	06 a 11 años	12 a 17 años	18 a 26 años	27 años o más
Localización	Cabecera	Centro poblado	Rural disperso						
Población étnica con relación al total de la población según rango de edad - Porcentaje				90.22	91.64	92.4	92.63	93.51	90,04
Población étnica con relación al total de la población según área de residencia - Porcentaje	59.94	0	92.91						

## DIAGNÓSTICO

Este diagnóstico reconoce y visibiliza a las niñas, niños y adolescentes como sujetos de derecho y agentes del desarrollo territorial, en diálogo con otras poblaciones, con su entorno y reconociendo sus diferencias y particularidades. Se retoma el trabajo desarrollado empleando la herramienta del kit territorial DNP, y las mesas de trabajo celebradas en la cabecera municipal y en el área rural.

## DIAGNÓSTICO KIT TERRITORIAL HERRAMIENTA DNP



SOMOS SOLUCIONES JOVENES

**Unidad 1. Diagnóstico**  
Formato 01: Análisis para el Cierre de Brechas

Departamento: LA GUAJIRA  
Municipio: URIBIA



Indicador Cierre de Brechas	Nivel actual			Meta 2018	Esfuerzo	Situación de la ET frente a Cierre de Brechas
	Municipio	Departamento	Nacional			
Tasa de violencia intrafamiliar	2,6	82,03	159,33	1	Bajo	Se requiere realizar acciones de sensibilización en las comunidades
<i>Tasa de mortalidad infantil (por 1000 nacidos vivos)</i>	53,81	32,13	21,24	21,16	Alto	El Municipio junto con los demás actores del sector salud se encuentra adelantando varias estrategias dirigidas a actuar sobre las diferentes causas de la mortalidad infantil entre ellas los procesos microfocalización, el fortalecimiento nutricional y el suministro de agua potable, se adelanta un plan de choque dirigido a la mujeres gestantes con el objeto de garantizar la maternidad segura y prevenir las muertes perinatales
<i>Tasa de mortalidad en menores de 5 años (por 1000 nacidos vivos)</i>	28,15	22,79	14,12	14,1	Alto	La tasa de mortalidad en menores de 5 años requiere un esfuerzo alto para alcanzar la meta 2018 del 14,1. Resaltando que la tasa del municipio de encuentra por encima de la tasa nacional y departamental, situación que se reitera en los casos de ERA y EDA. No obstante, el municipio debe replantear las políticas o líneas que se han implementado para disminuir el tema en mención con el fin de optimizarlas.
<i>Tasa de mortalidad por EDA (Enfermedad Diarreica Aguda) en menores de 5 años.</i>	12,5	8,14	3,42	8,7	Alto	
<i>Tasa de mortalidad por ERA (Enfermedad Respiratoria Aguda) en menores de 5 años.</i>	33,34	30,11	14,42	29,6	Medio Alto	
<i>Tasa de mortalidad menores de 18 años por causas externas (Tasa por 100.000 habitantes).</i>	0,01	6,94	16,17	0	Bajo	Se hace necesario reducir controlando los factores de riesgo de mortalidad
<i>Razón de mortalidad materna (por 100.000 nacidos vivos).</i>	435,7	189,5	71	400	Alto	Captación temprana de mujeres gestantes- Aumentar la oferta de consulta especializada- Fortalecimiento de la demanda inducida
<i>Porcentaje de atención institucional del parto por personal calificado.</i>	89,5	97,83	98,64	92,5	Medio Alto	El municipio... en un esfuerzo alto- medio alto, para alcanzar la meta 2018 del 92,5, el cual sería inicialmente un porcentaje digno de la población de mujeres embarazadas que deben parir en una institución de salud, al igual que llevar los respectivos controles prenatales. El municipio debe procurar el bienestar y el cumplimiento de los derechos de las madres y de los niños
<i>Porcentaje de nacidos vivos con cuatro o más controles prenatales.</i>	38,14	74,88	86,12	70,7	Alto	
<i>Porcentaje de nacidos vivos de madres menores de 18 años.</i>	13,18	12,03	11,55		Bajo	
<i>Número de afiliados al régimen contributivo menores de 18 años.</i>	743	44916	5228368	1500	Alto	Es posible considerando el interés del nivel nacional para mejorar la financiación del aseguramiento
<i>Índice de riesgo para el consumo de agua potable (IRCA) - Promedio</i>	1,59	17,25	26,57	1	Medio bajo	La evaluación es realizada en el sector urbano

Indicador seleccionado	Tendencia del indicador				Variación del indicador		
	2011	2012	2013	2014	Variación 11-12	Variación 12-13	Variación 13-14
Tasa de violencia intrafamiliar	15,92	2,56	3,08	2,6	-13,36	0,52	-0,48
Tasa de mortalidad infantil (por 1000 nacidos vivos)	17,4	27,6	24,9	22,7	10,2	-2,7	-2,2
Tasa de mortalidad en menores de 5 años (por 1000 nacidos vivos).	19,59	31,5	28,15		11,91	-3,35	-28,15
Tasa de mortalidad por EDA (Enfermedad Diarreica Aguda) en menores de 5 años.	0	1,7	0,8	0	1,7	-0,9	-0,8
Tasa de mortalidad por ERA (Enfermedad Respiratoria Aguda) en menores de 5 años.	0	0,9	0,4	1,6	0,9	-0,5	1,2
Tasa de mortalidad menores de 18 años por causas externas (Tasa por 100.000 habitantes).	1,42	0,01			-1,41	-0,01	0
Razón de mortalidad materna (por 100.000 nacidos vivos).	435,3	393,7	527,9	523,6	-41,6	134,2	-4,3
Porcentaje de atención institucional del parto por personal calificado.	77,58	74,9	85,64		-2,68	10,74	-85,64
Porcentaje de nacidos vivos con cuatro o más controles prenatales.	53,52	50,74	49,43		-2,78	-1,31	-49,43
Porcentaje de nacidos vivos de madres menores de 18 años.	9,79	9,35	13,18		-0,44	3,83	-13,18
Número de afiliados al régimen contributivo menores de 18 años.		1256	1008	743	1256	-248	-265

Porcentaje de niños con bajo peso al nacer.	7	7,68	8,8		0,68	1,12	-8,8
Número de niños y niñas de 0 – 5 años en programas de educación inicial en el marco de la atención integral.				1031	0	0	1031
Número de niños y niñas de 3 a 5 años matriculados en pre jardín y jardín y transición.	2180	2454	3383	3691	274	929	308
Tasa neta de cobertura en transición.	19,07	21,03	35,17	38,36	1,96	14,14	3,19
Tasa neta de cobertura en educación básica primaria.	53,64	55,36	56,73	60,49	1,72	1,37	3,76
Tasa neta de cobertura en educación básica secundaria.	9,76	10,74	11	13,72	0,98	0,26	2,72
Tasa neta de cobertura en educación media.	3,43	3,11	3,39	3,71	-0,32	0,28	0,32

**Unidad 1. Diagnóstico**  
**Formato 04: Causas y Consecuencias**



Departamento: LA GUAJIRA

Municipio: URIBIA

Dimensión	Sector/Tema transversal			
Causas indirectas	Causas directas	Problema identificado	Consecuencias directas	Consecuencias indirectas
Niveles bajos de educación de la madre	Falta de controles prenatales	Bajo peso al nacer, por la malnutrición de la madre durante el periodo de embarazo. Por motivo de desconocimiento del tema y por falta de recursos para adquirir los alimentos y de calidad.	Desnutrición aguda del niño o niña	Deficit intelectual
Escasos recursos económicos	Una inadecuada nutrición de la madre		Insuficiencia de hierro	Bebes anémicos
Desafiliación al sistema de seguridad social	Deficiente estado de salud		Infecciones	Enfermedad respiratoria
Falta de formación sexual y reproductiva	mujeres embarazadas menores de 17 años.		Inflamación o hemorragias cerebrales	Muerte del niño o problemas de comportamiento
Escaso conocimiento o valoración de la familia acerca de los servicios de salud.	Excasa información de la importancia de llevar un control prenatal.	Las mujeres en periodo de gestación no acceden a los controles prenatales si bien por ignorancia de la importancia de estos para la salud de los niños a nacer y de las madres, o por las dificultades económicas.	Alto riesgo y complicaciones en el parto	Enfermedades como la desnutrición materna, ruptura prematura de membrana, anomalías congénitas.
Bajo nivel de educación de los padres.	Adolescentes embarazadas entre 10-17 años sin el apoyo o guía adecuado.		Complicaciones durante el periodo de embarazo	Legrados
Vías en mal estad.	Dificultades de acceso a las instituciones de salud.		Muerte materna	Atención tardía de enfermedades como la hipertensión arterial.
Ocupaciones laborales	Descuido por parte de los padres	Existe un deficit de conocimiento por parte de los padres de familia relacionado con el cuidado adecuado de los hijos, razón por la cual no es dado un cuidado, ni brindado una seguridad adecuada a los niños, niñas y jóvenes.	Abusos sexuales	Baja autestima, inseguridad, falta de afecto.
Cultura arraigada.	Falta de cultura sexual		Embarazos a temprana edad	Embarazo de alto riesgo.
Por bajos ingresos económicos.	Abandono escolar		Infecciones	Enfermedades de transmisión sexual
Bajo nivel educativo	Información equivoca del cuidado y formación de los niños, niñas y adolescentes			
Flujo migratorio indiscriminado no registrado proveniente de Venezuela	Elevada demanda no cuantificada de población por asegurar	La demanda por aseguramiento supera la cobertura como resultado del incremento de la población	Limitación de Acceso a los Servicios de Salud	Población no beneficiada del Plan Obligatorio de Salud
Falta de identificación nacidos vivos	Población no identificada		Desconocimiento del Derecho a la Salud	Marginación Institucional
Insuficiente información a la población sobre procedimientos de aseguramiento	Desconocimiento entre los demandantes por aseguramiento		Desconocimiento de los Derechos y Deberes en el Afiliación	Dificultades de acceso al sistema de salud
Limitaciones en la asignación de recursos presupuestales	Insuficiente oferta de subsidios de salud		Limitaciones en la ampliación del Aseguramiento	Restricciones de Afiliación
Flujo migratorio indiscriminado no registrado proveniente de Venezuela	Elevada demanda no cuantificada de población por asegurar	La demanda por aseguramiento supera la cobertura como resultado del incremento de la población	Limitación de Acceso a los Servicios de Salud	Población no beneficiada del Plan Obligatorio de Salud
Falta de identificación nacidos vivos	Población no identificada		Desconocimiento del Derecho a la Salud	Marginación Institucional
Insuficiente información a la población sobre procedimientos de aseguramiento	Desconocimiento entre los demandantes por aseguramiento		Desconocimiento de los Derechos y Deberes en el Afiliación	Dificultades de acceso al sistema de salud
Limitaciones en la asignación de recursos presupuestales	Insuficiente oferta de subsidios de salud		Limitaciones en la ampliación del Aseguramiento	Restricciones de Afiliación

Elaborado por:  
 DNP

*Nota: No olvide que puede insertar filas en caso de ser necesario para completar el paso.*



**SOMOS SOLUCIONES JOVENES**

## Síntesis de problemas identificados

Dificultades de Acceso al servicio de salud.

### Mujeres Gestantes con Diagnóstico de Anemia Nutricional

Las mujeres en periodo de gestación no acceden a los controles prenatales ( según cifras de estadísticas vitales DANE- Sinfonía solo el 49,43 en el año 2013 de los nacidos vivos tuvieron cuatro o más controles prenatales ) si bien por desconocimiento de la importancia de estos para la salud de los niños a nacer y de las madres, por variables culturales, o por las dificultades económicas para acceder a ellos.

El problema se presenta principalmente por la distancia de acceso a los servicios de salud y a la reducida información de los procedimientos que se siguen en el protocolo de atención a la mujer embarazada

Alto número de partos atendidos fuera de las instituciones de salud es un problema que se relaciona con la cultura indígena y sus costumbres.

Se observan casos variados en los cuales sobresale la presencia de TBC y mortalidad por desnutrición

Bajo peso al nacer, por la malnutrición de la madre durante el periodo de embarazo. Por motivo de desconocimiento del tema y por falta de recursos para adquirir los alimentos y de calidad.

Mortalidad materna

Desnutrición aguda severa

Mortalidad infantil
Retraso en el crecimiento con secuelas
Embarazo en Adolescentes
Niños sin registro civil
Primera infancia no atendida por ningún programa gubernamental
Carencia para el consumo de agua potable
Problemas de saneamiento básico
Insuficiente oferta educación inicial
Calidad deficiente del proceso educativo
Insuficiente compromiso de los cuidadores
En algunos sectores existe desconocimiento por parte de los padres de familia relacionado con el cuidado adecuado de los hijos,
Ruptura hogares
Inasistencia escolar, deserción y repitencia
Bajo rendimiento en pruebas de evaluación externa
Instituciones educativas sin baterías sanitarias
Familias sin posibilidades económicas para la compra de textos escolares, uniformes y merienda diaria
Insuficiente cobertura transporte escolar

Insuficiente cobertura Plan de Alimentación Escolar
Manifestaciones de acoso sexual internados área rural
Inadecuadas condiciones habitacionales y hacinamiento, contaminación del aire
Insuficiente oferta recreativa, deportiva, cultural
Trabajo infantil, trabajo no digno
Prácticas de mendicidad
Reducidos espacios de participación
Pocos jóvenes tienen posibilidades de educación superior
Proceso de aculturación y transculturación no asumido ni reconocido



Unidad 1. Diagnóstico

Formato 05: Diario de campo con la comunidad



Departamento: LA GUAJIRA  
Municipio: URIBIA

<b>Lugar</b>	CASA DE JUSTICIA- INSTITUCIONES EDUCATIVAS COMUNIDAD
<b>Fecha</b>	VARIAS
<b>Hora</b>	02:00 p. m.

Participantes
iInstituciones Educativas- Comunidad- Funcionarios

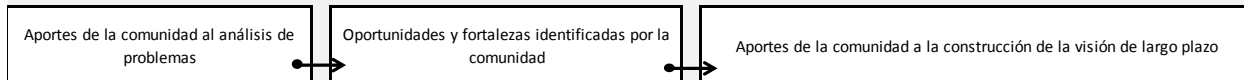

No tenemos un doctor para los niños,  
No tenemos agua,  
Un parque para jugar  
Un Trabajo para mi hermano mayor “Que tengamos uniformes y zapatos para jugar futbol  
Que las casas tengan puertas, ventanas y chinchorros  
Que los animales no se mueran  
Que las plantas no estén secas  
Que las jóvenes no busquen marido y se embarecen  
Que algunos personas del internado nos tratan envidiosamente y morbosamente  
Los salones y ventanas de la escuela, que se encuentran en mal estado”  
  
Que le compren mochilas a mi mamá.”  
Alimentos para que no se desnutran los niños;  
Trabajo para nuestros padres;  
Falta de parque donde recrearnos con suficiente espacio para que todos juguemos  
Una cancha de futbol en buen estado

Alfabetizacion Profesionales en la comunidad  
Mejores comu Onicaciones mediante TICS  
Cambios en las inversiones locales interes de actores gubernamentales organismos internacionales, y ONGS- Es posible superar la morbilidad y la mortalidad desde la comunidad

Lograremos tener agua, caminos, comunicación, acceso a la salud y recreación

Observaciones:

Elaborado por:



*Nota: No olvide que puede insertar filas en caso de ser necesario para completar el paso.*



SOMOS SOLUCIONES JOVENES

## DE LAS MESAS DE TRABAJO CON PRIMERA INFANCIA, INFANCIA, ADOLESCENTES Y JÓVENES

Talleres de participación de Infancia y adolescencia en la Cabecera Municipal, Puerto Estrella y Flor del Paraíso para garantía de sus derechos en el Plan de Desarrollo de Uribia En colaboración con Save Children se realizaron mesas en el Centro Cultural, en la Institución Educativa de Puerto Estrella y en el CEIR Flor del Paraíso, en la reuniones e consultó a los niños y adolescentes, siguiendo metodologías similares a través preguntas orientadoras y de dibujos. De la misma forma en Flor de Paraíso se consultó a los adultos sobre los problemas que les afectan.

Ilustración 19. Ejercicio taller con adolescentes Instituciones Educativas



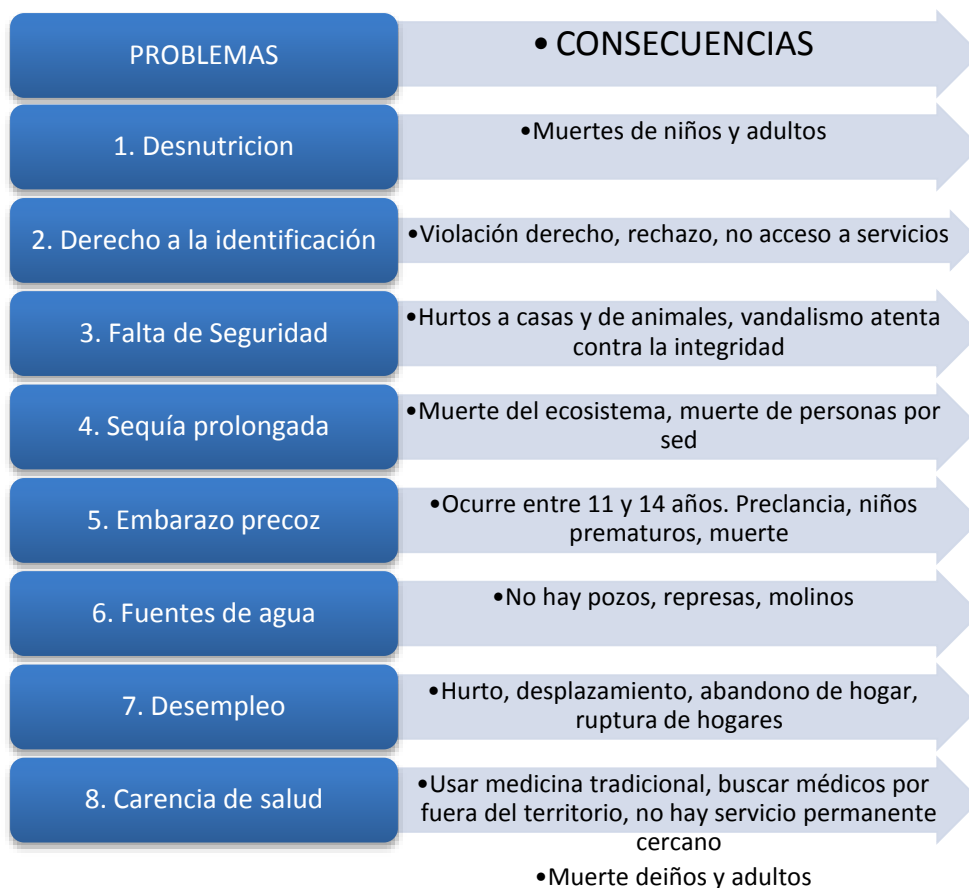

**Fuente:** Evento de concertación Flor de Paraíso colaboración Save Children

Este infograma resume en gran medida las problemáticas y las manifestaciones que afectan a la población de primera infancia, infancia y adolescencia residente en el área rural.

I

## **INCLUSION DE LA POLITICA PÚBLICA DE PRIMERA INFANCIA, INFANCIA ADOLESCENCIA Y JUVENTUD**

La política pública de primera infancia, infancia adolescencia y juventud se incluye atendiendo las orientaciones del documento: "LINEAMIENTOS PARA LA INCLUSIÓN DE LA PRIMERA INFANCIA, LA INFANCIA Y LA ADOLESCENCIA EN LOS PLANES TERRITORIALES DE DESARROLLO. De esta manera se incorporan los objetivos, las líneas de acción y las metas de esta política en el diagnóstico, el componente estratégico y el plan de inversiones. No obstante, se incluyen otros componentes que buscan atender el contenido de estos lineamientos como son las realizaciones, los entornos y las atenciones especializadas además de compromisos que le competen al municipio y que reconocen las circunstancias especiales que en la actualidad afectan estos ciclos de vida. Así mismo en atención de la Circular 02 de la Procuraduría General de la Nación se incorporan elementos para el desarrollo de la Ley de fortalecimiento familiar (Ley 1361 DE 2009) y la Ley de ciudadanía juvenil (Ley 1622 de 2013). La administración municipal de Uribia en sus acciones tendrá como referente los principios de interés superior y la prevalencia de los derechos. A su vez reconoce e implementara las acciones siguiendo los enfoques de población, curso de vida, diferencias y territorio. Para el caso particular de Uribia, como ya se dijo el 95,8% se auto-reconoce como población indígena Wayúu por lo tanto es determinante seguir un enfoque étnico reconociendo su cultura y pertenencia étnica.

Se desarrollaran los mandatos contenidos en la Ley 1098 de 2006 Código de Infancia y Adolescencia y en particular se aplicaran los principios que orientan la política pública de infancia, adolescencia y familia.

1. El interés superior del niño, niña o adolescente.
2. La prevalencia de los derechos de los niños, las niñas y los adolescentes.
3. La protección integral.
4. La equidad.
5. La integralidad y articulación de las políticas.
6. La solidaridad.
7. La participación social.
8. La prioridad de las políticas públicas sobre niñez y adolescencia.
9. La complementariedad.
10. La prioridad en la inversión social dirigida a la niñez y la adolescencia.
11. La financiación, gestión y eficiencia del gasto y la inversión pública.
12. La perspectiva de género.

La Atención Integral está inscrita dentro del Sistema Nacional de Bienestar Familiar (SNBF), como el conjunto de agentes, instancias de coordinación y articulación, y de relaciones existentes entre estos para dar cumplimiento a la protección integral de niñas,



*SOMOS SOLUCIONES JOVENES*

niños y adolescentes y el fortalecimiento familiar en el ámbito municipal y resguardos o territorios indígenas.

## **VISIÓN Y MISIÓN DE LA POLÍTICA PÚBLICA DE INFANCIA Y ADOLESCENCIA**

Con los actores locales se definió la visión, misión y los objetivos de política para superar las situaciones inadmisibles presentes en el municipio de Uribia.

### **VISIÓN**

“En el 2022 el municipio de Uribia será una entidad territorial líder en el cumplimiento de los derechos de los niños, niñas, adolescentes y jóvenes a través de acciones orientadas a garantizar el desarrollo integral y el pleno alcance de la realizaciones de los mismos, siendo modelo en La Guajira”.

### **MISIÓN**

El municipio de Uribia orienta sus programas y proyectos para garantizar la protección, la atención y el desarrollo integral de sus niños, niñas, adolescentes y jóvenes con el propósito de lograr las realizaciones dentro de entornos favorables y motivadores.

## **OBJETIVOS DE LA POLÍTICA PÚBLICA DE INFANCIA Y ADOLESCENCIA**

### **Objetivo General**

Garantizar el cumplimiento pleno de los derechos de los niños, niñas y adolescentes con enfoque diferencial en el municipio de Uribia a través de programas y proyectos orientados al desarrollo integral en el ámbito social, económico y ambiental, mejorando así su calidad de vida y su inclusión social.



*SOMOS SOLUCIONES JOVENES*

Ilustración 20. Adolescentes discutiendo preguntas orientadoras



### Objetivos Específicos

- Establecer espacios con infraestructura adecuada y exclusiva para la recreación y el deporte de niños, niñas y adolescentes del municipio
- Fortalecer las estrategias diseñadas para mejorar la calidad educativa con enfoque integral y diferencial
- Proteger a los niños, niñas y adolescentes de todo acto que atente contra la integridad física y mental
- Promover los programas de promoción y prevención en salud pública en el municipio de Uribe
- Aumentar la cobertura de los programas de seguridad alimentaria y nutricional en la población gestante del municipio de Uribe

- Promover y garantizar la buena nutrición desde el nacimiento hasta la edad adulta y así fortalecer el desarrollo integral a la familia
- Asegurar el suministro de agua potable y aumentar la cobertura de saneamiento básico en las viviendas urbanas y rurales del municipio
- Aumentar la cobertura del sistema de seguridad social del municipio de Uribia
- Construir Plan de Acción para el desarrollo de la Política Pública
- Generar espacios de niños, niñas y adolescentes para la toma de decisiones en la ejecución de la política pública.

## **EJES, COMPONENTES Y OBJETIVOS IMPOSTERGABLES DE LA POLÍTICA**

Los derechos de las niñas, los niños, las y los adolescentes, tendrán prioridad sobre los derechos de los demás y sobre todas las normas y consideraciones, cuando ellas impidan su garantía o satisfacción. De esta manera, la política para niños, niñas y adolescentes en el Municipio de Uribia se centra en la protección integral y en la garantía de los derechos para mejorar su calidad de vida, preservando el enfoque de derechos que caracteriza el Código de la Infancia y la Adolescencia Ley 1098 de 2006.

La política de infancia y adolescencia para el municipio de Uribia está soportada en dos ejes fundamentales:

**PRIMER EJE;** El compromiso es con todos los niños, las niñas y adolescentes, por la garantía y/o restablecimiento de derechos y superación de limitaciones de acceso. Este eje constituye el soporte principal de la política, ya que a través de él, sin exclusión ni distinción alguna, mediante la oferta de servicios, los niños, las niñas y los adolescentes podrán ejercer el derecho a la salud, a la educación, a la participación, a la ciudadanía, a la nutrición, a la alimentación. De este modo, este primer eje determina el establecimiento de un sistema de prevención que permita evitar la existencia de situaciones intolerables, que imposibiliten el pleno ejercicio de los derechos de esta población. Con él, la política pública dota a la infancia y a la adolescencia de instrumentos y acciones orientadas a la protección y al restablecimiento de los derechos.

**SEGUNDO EJE:** Generación de entornos para el goce y el disfrute por parte de los niños, las niñas y los adolescentes en el desarrollo de sus condiciones y en el ejercicio de la ciudadanía



*SOMOS SOLUCIONES JOVENES*

Este segundo eje de la política y complementario del primero, orienta sus acciones hacia la habilitación y la creación de condiciones sociales en las familias y de infraestructura que disminuyan la dificultad del acceso de los niños, las niñas y los adolescentes promoviendo al pleno ejercicio de sus derechos.

## COMPONENTES

En cuanto a los componentes o aspectos básicos a los que se debe orientar la acción del municipio, con enfoque de derechos, la política pública para la infancia y la adolescencia de Uribia señala que las categorías de política pública para que los niños, las niñas y los adolescentes puedan ejercer plenamente sus derechos humanos se centran en:

**Existencia.** Como estado esencial para preservar la vida. De esta manera se busca garantizar la protección de la vida, mediante la atención oportuna y con calidad frente a hechos que amenacen la supervivencia. Para este propósito se enfatizará en el desarrollo de la primera infancia, por medio de programas dirigidos a la promoción de mejores condiciones de inicio de una vida digna, con entornos seguros y seguridad alimentaria.

**Desarrollo.** Que tengan las condiciones básicas para progresar en su condición y dignidad humanas, donde se generen espacios que promuevan el desarrollo armónico e integral de la niñez y la adolescencia, con el desarrollo de sus realizaciones donde se construyan ambientes propicios para la creatividad y la expresión plena de capacidades y potencialidades.

**Ciudadanía.** Que sean tratados como ciudadanos (es decir, como personas participantes y con todos los derechos) y que tengan las condiciones básicas para la vida en sociedad y para ejercer la libertad. Reconocer que los niños, las niñas y los adolescentes son sujetos de derecho, lo que significa asumir su condición de actores transformadores de su propia realidad.

**Protección.** Que no sean afectados por factores perjudiciales para la integridad humana. El maltrato, el abuso de poder, la explotación laboral, el abuso y explotación sexual, la acción de grupos armados-desplazamiento, el conflicto con la ley, la discriminación por condiciones físicas, económicas, culturales de etnia o género, se superarán cuando todos estemos dispuestos al reconocimiento legítimo de las aspiraciones y libertades individuales y colectivas. Para ello se requiere de la protección personalizada inmediata. Cuando se presentan las situaciones de impedimento o violación de derechos, proteger y atender de inmediato a cada niño, niña o adolescente, según las características de su caso y sus condiciones personales.



SOMOS SOLUCIONES JOVENES



Estos derechos de los niños, las niñas y los adolescentes tienen una doble razón de ser: los benefician a ellos, porque facilitan su vida y su desarrollo, y a la vez benefician a la sociedad, porque la hacen mejor en el presente y garantizan su progreso e integración.

De esta manera, la política pública de la niñez y la adolescencia se enmarca en los contenidos orientadores y orgánicos de la Constitución Nacional de 1991, como ente rector de toda la política nacional, la ley 1098 de 2006 “Código de la infancia y la adolescencia” y los lineamientos definidos por el Departamento Nacional de Planeación en el documento “Marco para las políticas públicas y lineamientos para la planeación y el desarrollo de la Infancia y la adolescencia en el Municipio”.

Por ello, el municipio de Uribia asume el compromiso de dar cumplimiento a esta política a través de las estrategias y metas propuestas, donde se pretende el abordaje transversal, multidisciplinar, interinstitucional, e intersectorial para la atención de la infancia y la adolescencia mediante la coordinación efectiva de la responsabilidad que la familia, la sociedad y el Estado, tienen frente a la garantía, promoción, defensa, y restablecimiento de los derechos de las niñas, los niños y los adolescentes.

## **LÍNEAS DE ACCIÓN**

### **a. COMPONENTE DE DERECHOS INTEGRALES**

La Política Pública de Infancia y Adolescencia del municipio de Uribia apunta al mejoramiento de la calidad de vida de todos los niños, niñas y adolescentes, en observancia de sus derechos fundamentales. El carácter de todos estos derechos impone la simultaneidad y concurrencia de acciones para su garantía, sin que pueda preferirse uno u otro.

### **b. DERECHO AL DESARROLLO INTEGRAL DE LA PRIMERA INFANCIA**

En todos los aspectos del desarrollo del individuo (físico, social, cultural, económico, entre otros), la primera infancia se convierte en el período de la vida sobre el cual se fundamenta el posterior desarrollo de la persona. Se espera que todo niño y niña sea saludable y tenga posibilidades de nutrirse bien, en medio de entornos adecuados, expresando capacidades, conocimientos, emociones y crecimiento espiritual. Para el efecto se toma el diagnóstico existente de RIA que caracteriza la situación del Municipio de Uribia:



*SOMOS SOLUCIONES JOVENES*

## - PRECONCEPCIÓN:

ATENCIONES	ACCIONES QUE SE EJECUTAN
El ejercicio de sus derechos sexuales y derechos reproductivos.	Estrategias de Educación, Información y Comunicación en la zona rural y urbana.
La responsabilidad parental y compartida que se adquiere al tomar la decisión de ser madre o padre.	Estrategias de Educación, Información y Comunicación en la zona rural y urbana, Desarrollo de habilidades para la vida.
El reconocimiento de cada niña y cada niño como sujeto de derechos.	Estrategias de educación, información y comunicación, Desarrollo de habilidades para la vida.
Las condiciones que favorecen o alteran el desarrollo integral de cada niña y cada niño desde la preconcepción.	Estrategias de educación, información y comunicación: Sensibilización de control prenatal.
La comprensión de la importancia que tiene en el desarrollo de cada niño y cada niña el establecimiento de vínculos afectivos sólidos y relaciones de calidad entre las personas adultas y cada uno de ellos.	Estrategias de educación, información y comunicación:
El desarrollo de actividades de ocio y recreación como prácticas de autocuidado y parte de los hábitos de vida saludable.	Secretaría de educación; Sec. De salud - PIC: Charlas a familias focalizadas; Dirección de cultura: formación artística y cultura; Coordinación de deporte: parques biosaludables.
El reconocimiento del derecho del nuevo integrante de la familia a tener un nombre y un registro civil con el cual pueda identificarse y una cultura a la cual integrarse y en la que pueda participar.	Secretaría de salud: asesoría - sensibilización de la importancia de la identificación del niño. Secretaría de educación - acompañamiento familiar; Comisaría: capacitación restablecimiento de derechos; ICBF. defensoría de familia (servicio)
Valorar el estado de salud emocional, social, físico y nutricional de cada mujer y cada hombre en edad fértil y prepararlos para la gestación y, si se requiere, llevar a cabo acciones de intervención específica en cada caso. Hacer siempre suplementación con ácido fólico	Secretaría de educación: asesoría en Planificación familiar
Promover hábitos saludables en cada hombre y mujer en edad fértil.	Salud: asesoría nutricional y médica.

## - GESTACIÓN

ATENCIONES	ACCIONES QUE SE EJECUTAN
<b>ATENCIONES DESTINADAS A CADA MUJER GESTANTE</b>	
<b>Valorar el proceso gestacional de la mujer.</b>	ICBF: apoyo nutricional. Secretaría de salud - IPS: controles prenatales vacunas y ecografías, recuperación nutricional lactantes y gestantes
<b>Hacer el monitoreo al desarrollo fetal</b>	Controles y ecografías, control de desarrollo y prenatal
<b>Valorar la salud mental de la mujer.</b>	Defensoría de familia y protección, Valoración mental y remisión a especialistas según el caso.

Proporcionar suplementos con micronutrientes y hacer seguimiento a su adherencia	Suministro de ácido fólico y sulfato ferroso, control prenatal
Inmunizar a la gestante de acuerdo con el esquema de vacunación vigente.	Control prenatal y remisión a IPS vacunadoras
Valorar la salud oral de cada mujer gestante y atenderla integral y oportunamente en caso de requerirlo.	Programa de Control Prenatal.
Promover la actividad física y la recreación para las mujeres gestantes, así como la participación de todos los integrantes del grupo familiar en ellas.	Desarrollo de educación física
Incentivar en cada mujer gestante el aprovechamiento de los parques, senderos, malecones, espacios ecológicos, ríos y otros espacios al aire libre que faciliten el disfrute de la actividad física y la recreación de acuerdo con sus costumbres, las de su pareja, familia y comunidad.	Encuentros educativos
<b>ATENCIONES DESTINADAS A CADA HOMBRE QUE ESTÁ PRÓXIMO A SER PADRE</b> Orientar al hombre que está próximo a ser padre en:	
La experiencia de ser padre y la transformación que esta trae para sí mismo y en el vínculo con las demás personas que hacen parte de su hogar y comunidad cercana.	Control prenatal y planificación.
La importancia de asumir el rol paterno.	Control prenatal y planificación.
<b>ATENCIONES DESTINADAS A CADA MUJER GESTANTE Y A SU PAREJA O PERSONA SIGNIFICATIVA</b> Orientar y acompañar a cada mujer y a su pareja o persona significativa en:	
El ejercicio de los derechos sexuales y derechos reproductivos.	Salud sexual y reproductiva
La responsabilidad parental y compartida que se adquiere al tomar la decisión de ser madre.	PIC: Programa de salud sexual y reproductiva. IPS: control prenatal Secretaría de educación. Acompañamiento a mujeres lactantes y gestantes
El reconocimiento de su hija o hijo como sujeto de derechos.	PIC: salud sexual y reproductiva, Comisaría de familia. Prevención y promoción,
Las condiciones que favorecen o alteran el desarrollo integral de la niña o el niño desde la preconcepción.	Control prenatal – salud sexual y reproductiva
La experiencia de ser madre y la transformación que esta trae para sí misma y en el vínculo con su pareja –si la tiene– y en sus relaciones con las demás personas que hacen parte de su hogar y comunidad cercana.	Control prenatal – salud sexual y reproductiva
El proceso de gestación paso a paso, teniendo en cuenta los cambios físicos, la nutrición, los signos de alarma, la lactancia materna, el trabajo de parto, la relación con la pareja, anticoncepción etc.	Secretaría de salud: Control prenatal – salud sexual y reproductiva Secretaría de educación
<b>ATENCIONES DESTINADAS A CADA MADRE, PADRE, FAMILIA Y PERSONA CUIDADORA DE UNA NIÑA O UN NIÑO DESDE SU GESTACIÓN HASTA EL MOMENTO DEL PARTO</b> Orientar y acompañar a cada madre, padre, familia y a las personas cuidadoras en:	
La aceptación, comprensión y manejo de los cambios físicos y emocionales de las mujeres propias de la gestación.	Control prenatal
La preparación de la mujer durante la gestación, para la lactancia materna y los cuidados del bebé.	Control de crecimiento y desarrollo
El proceso de gestación y parto.	Controles prenatales

Las condiciones nutricionales y alimentarias durante la gestación y el posparto.	ICBF: CDI. Familiar. Recuperación nutricional, modalidad familiar- (r.n) ración para preparar madre gestante y lactante, Secretaría de salud - IPS. Salud sexual y reproductiva, Secretaría de educación. Entrega complemento nutricional
La lactancia materna exclusiva durante los primeros seis meses y luego de forma combinada con la alimentación complementaria hasta los dos años; la participación de la pareja y la familia en la generación de un ambiente favorecedor de esta práctica, y ofrecerles información sobre posibles situaciones que puedan presentarse.	ICBF: CDI. Familiar. Recuperación nutricional, modalidad familiar- (r.n) ración para preparar madre gestante y lactante, Secretaría de salud - IPS. Salud sexual y reproductiva, Secretaría de educación Entrega complemento nutricional
El reconocimiento del derecho del nuevo integrante a tener un nombre y un registro civil con el cual pueda identificarse y una cultura a la cual integrarse y en la que pueda participar.	Secretaría de salud - IPS. Salud sexual y reproductiva ICBF: C.D.I (escuelas de padres), Secretaría de educación: Ludoteca itinerante y de infancia. Acompañamiento familiar.
La valoración de las múltiples formas de expresión de la niña o del niño y de las diversas manifestaciones de lo que significa ser escuchado, percibido, tenido en cuenta, y tomar parte activa en las decisiones sobre la propia vida y la de los grupos y comunidades a los que se pertenece.	ICBF - CDI. Escuelas de padres,
La promoción, reconocimiento, diálogo, intercambio y disfrute de las diversas manifestaciones y bienes culturales del país y los propios de la región donde vive la niña o el niño y que se constituyen en patrimonio de ella o de él.	ICBF. CDI. Escuela de padres, Secretaría de educación.
El rescate y protección de la memoria y patrimonio familiar formado entre generaciones y que puede ser transmitido a la niña o al niño.	ICBF. CDI. Escuela de padres, Secretaría de educación.
La aproximación a las artes, la literatura, el cine y la ciencia.	ICBF. CDI. Escuela de padres, Secretaría de educación.
La asistencia y participación en las actividades propias de los centros culturales y de generación de conocimiento (bibliotecas, museos, casas de cultura, centros de entretenimiento y parques, entre otros).	ICBF. CDI. Escuela de padres, Secretaría de educación.

## - NACIMIENTO PRIMER MES

ATENCIÓNES DESTINADAS A CADA MADRE, PADRE, FAMILIA Y PERSONA CUIDADORA DE UNA NIÑA O UN NIÑO DESDE EL MOMENTO DE SU NACIMIENTO HASTA EL PRIMER MES DE NACIDO Orientar y acompañar a cada madre, padre, familia y a las personas cuidadoras en:	
Los cuidados que requiere la madre en el posparto.	SALUD: Programa P y P,
En el uso de métodos anticonceptivos	Salud: Programa de salud sexual y reproductiva IPS: Promoción y Prevención Instituciones Educativas: Clase de educación sexual
Los cuidados que requiere la niña o el niño conforme a las características de su edad.	Salud: IPS- control de crecimiento y desarrollo, ICBF- CDI institucional y familiar,

El fortalecimiento del vínculo con la niña o el niño.	Hospital - IPS: Programa P y P
El contacto permanente entre el o la bebé y la madre, y la importancia de permitir el acompañamiento del padre.	Comisaría de familia- restablecimiento de derecho, IPS. Programa P y P, Sec educación
Acompañamiento familiar	
El establecimiento del vínculo entre la niña o el niño y quien cumpla el rol de figura paterna.	----- , -----
La lactancia materna exclusiva durante los primeros seis meses y luego de forma combinada hasta los dos años con la alimentación complementaria; la participación de la pareja y la familia en la generación de un ambiente favorecedor de esta práctica, y ofrecerles información sobre posibles situaciones que puedan presentarse.	Programa p y p – Control de crecimiento y desarrollo, ICBF – equipo sicosocial de protección
Condiciones de sueño seguro para el recién nacido.	Debería hacerlo el programa EPS P y p de las IPS
El establecimiento de hábitos saludables relacionados con la alimentación, la higiene corporal y el sueño.	Acompañamientos familiar, IPS : programa de P y P, ICBF – CDI institucional , escuela para padres
El cuidado y reconocimiento en la niña o el niño de su propio cuerpo.	PIC: salud sexual y reproductiva y salud infantil, ICBF- CDI INSTITUCIONAL. Escuela para padres.
El reconocimiento del derecho del nuevo integrante a tener un nombre y un registro civil con el cual pueda identificarse y una cultura a la cual integrarse y en la que pueda participar.	P y P
La valoración de las múltiples formas de expresión de la niña o del niño y de las diversas manifestaciones de lo que significa ser escuchado, percibido, tenido en cuenta, y tomar parte activa en las decisiones sobre la propia vida y la de los grupos y comunidades a los que se pertenece.	IPS. Control de crecimiento y desarrollo (p y p), ICBF- CDI institucional y familiar, Secretaría de educación. ludoteca – encuentros educativos
El crecimiento de la niña o el niño en ambientes armónicos y respetuosos.	Secretaría de Gobierno, Comisaría de familia- capacitaciones a los adultos, ICBF- CDI institucional y familiar
La identificación de oportunidades propias de su realidad en el hogar para promover la exploración sensorial.	encuentros educativos, ICBF- CDI institucional y familiar
La identificación de acciones cotidianas propias del entorno hogar que propicien el desarrollo integral de la niña o el niño tales como experiencias de juego, arte, literatura y exploración del medio.	ICBF- CDI institucional, Secretaría de educación. Casa de la cultura- biblioteca infantil,
La generación de experiencias favorables al desarrollo de la niña o del niño, que incluyan prácticas propias del contexto cultural donde viven.	ICBF – CDI ACTIVIDADES CULTURAL, Secretaria educación. Itinerante. Encuentros educativos
La importancia de aplicar las vacunas al niño o a la niña de acuerdo con el esquema de vacunación para Colombia.	Secretaría de salud: Jornadas de vacunación IPS:- PAI

La importancia de llevar a cabo las pruebas de tamizaje neonatal, analizar sus resultados y poner en marcha el tratamiento indicado, si es del caso.	Atención al parto (P YP)
La importancia de llevar a la niña o al niño a todas las consultas de crecimiento y desarrollo y a las sesiones de orientación que brinda su servicio de salud	P y P . Programa de crecimiento y desarrollo.
La práctica de actividades físicas y de recreación que estimulen los sentidos, el crecimiento físico y las interacciones entre los diferentes miembros del hogar y la niña o el niño.	IPS: P y P . Programa de crecimiento y desarrollo, ICBF- CDI institucional, Secretaría de educación.
La promoción, reconocimiento, diálogo, intercambio y disfrute de las diversas manifestaciones y bienes culturales del país y los propios de la región donde vive la niña o el niño y que se constituyen en patrimonio de ella o de él.	CDI institucional
El rescate y protección de la memoria y patrimonio familiar formado entre generaciones y que puede ser transmitido a la niña o al niño.	ICBF: CDI. Escuela para padres,
Valorar y reconocer la salud mental de la mujer	P y P
<b>ATENCIONES DESTINADAS A CADA NIÑA O NIÑO DESDE EL MOMENTO DE SU NACIMIENTO HASTA EL PRIMER MES DE NACIDO</b>	
Hacer valoración física completa del recién nacido el primer día de nacido y control a los tres días.	IPS : programa crecimiento y desarrollo
Valorar el desarrollo infantil de cada niña y cada niño antes de terminar el primer mes.	IPS : programa crecimiento y desarrollo
Hacer el pinzamiento del cordón umbilical cuando este deje de latir, medidas profilácticas y las pruebas de tamizaje neonatal, análisis de sus resultados e indicación del tratamiento, en caso de requerirlo.	Atención al parto
Hacer el contacto piel a piel del recién nacido con la madre.	Atención al parto
Iniciar la lactancia materna en la primera hora de nacimiento del bebé.	Atención al parto
Alojar conjuntamente al binomio madre-hijo y permitir el acompañamiento permanente del padre, o la persona que la mujer decida, antes del egreso de la atención del parto.	Atención al parto
Inmunizar a cada niña o niño según corresponda a la edad.	Py P, PAI
Tramitar el registro civil de cada niño o niña durante el primer mes de nacido y en adelante, si no se tiene, hacerlo exigible.	P y P

- PRIMES MES A TRES (3) AÑOS

ATENCIONES	Qué acciones concretas se desarrollan (Si aplica)

ATENCIONES DESTINADAS A CADA MADRE, PADRE, FAMILIA Y PERSONA CUIDADORA DE UNA NIÑA O UN NIÑO DESDE EL PRIMER MES DE NACIDO HASTA LOS TRES AÑOS Orientar y acompañar a cada madre, padre, familia y a las personas cuidadoras en	
Los cuidados que requiere la niña o el niño conforme a las características de su edad.	Escuela de padres
Las experiencias de cuidado y crianza armónicas, respetuosas, favorables al desarrollo de los niños y niñas y que reconozcan las características de su contexto sociocultural.	Momento pedagógico, escuela de padres
El fortalecimiento del vínculo con la niña o el niño.	Escuela de padres
El establecimiento del vínculo entre la niña o el niño y quien cumpla el rol de figura paterna.	Escuela para padres
El propiciar y aprovechar encuentros intrafamiliares, comunitarios y con niños y niñas de la misma edad y de otras edades para fortalecer vínculos y cualificar el establecimiento de relaciones entre la niña o el niño con personas de diversas edades y en diferentes espacios.	CDI: escuela para padres, Ludoteca: ludocine.
La lactancia materna exclusiva durante los primeros seis meses y luego de forma combinada hasta los dos años; la participación de la pareja y la familia en la generación de un ambiente favorecedor de esta práctica, y ofrecerles información sobre posibles situaciones que puedan presentarse.	EPS, IPS, Controles de crecimiento y desarrollo
La introducción adecuada de la alimentación complementaria a partir del sexto mes, las oportunidades del niño o la niña para continuar lactando hasta los dos años mientras incluye otros alimentos que complementen su nutrición, y motivarles a establecer hábitos saludables para alimentarse teniendo en cuenta la tradición cultural de su familia y del lugar donde viven.	EPS, IPS, Controles de crecimiento y desarrollo
El desarrollo de experiencias que permitan que los niños y las niñas inicien actividades autónomas en relación con la alimentación.	Primera infancia -seguimiento nutricional
El establecimiento de hábitos saludables relacionados con la alimentación, la higiene corporal y el sueño.	CDI: INSTITUCIONAL, FAMILIAR HCB escuela para padres. Se hace seguimiento nutricional
El cuidado y reconocimiento en la niña o el niño de su propio cuerpo.	CDI INSTITUCIONAL, FAMILIAR, HCB Momento Pedagógico
La expresión de emociones y la manifestación de afecto en la niña o el niño, especialmente a través del contacto físico.	CDI INSTITUCIONAL, FAMILIAR, HCB Momento Pedagógico
La importancia de valorar positivamente los logros de la niña o el niño y animarle a intentar nuevas exploraciones.	CDI INSTITUCIONAL, FAMILIAR, HCB Momento Pedagógico
El crecimiento de la niña o el niño en ambientes armónicos y respetuosos.	CDI INSTITUCIONAL, FAMILIAR, HCB Momento Pedagógico
Las precauciones para el manejo de sustancias tóxicas, escaleras, electrodomésticos, tomacorrientes, alturas, albercas, entre otros.	CDI INSTITUCIONAL, FAMILIAR, HCB Momento Pedagógico



La identificación de acciones cotidianas propias del entorno hogar que propicien el desarrollo integral de la niña o el niño tales como experiencias de juego, arte, literatura y exploración del medio.	CDI INSTITUCIONAL,FAMILIAR,HCB Momento Pedagógico
La generación de experiencias favorables al desarrollo de la niña o del niño, que incluyan prácticas propias del contexto cultural donde viven.	CDI INSTITUCIONAL,FAMILIAR,HCB Momento Pedagógico
La generación de experiencias en las que las niñas y los niños tengan la oportunidad de explorar y construir con diferentes materiales de la naturaleza, de su medio social y cultural.	CDI INSTITUCIONAL,FAMILIAR,HCB Momento Pedagógico
El conocimiento de las modalidades de educación inicial.	CDI INSTITUCIONAL,FAMILIAR,HCB Momento Pedagógico
Los procesos de transición y adaptación de la niña o el niño a la institución de educación inicial.	CDI INSTITUCIONAL,FAMILIAR,HCB Momento Pedagógico
La importancia de reconocer signos de alarma y hacer manejo adecuado en casa cuando se enferma.	CDI.FAMILIAR E INSTITUCIONAL
La práctica de actividades físicas y de recreación que estimulen los sentidos, el crecimiento físico y las interacciones entre los diferentes miembros del hogar y la niña o el niño.	Momento pedagógico
La construcción de un ambiente democrático y de participación de la niña o el niño en la familia.	CDI institucional, familiar Momento Pedagógico
El establecimiento de normas de convivencia que tomen en consideración la opinión de la niña o el niño.	Momento pedagógico
La promoción, reconocimiento, diálogo, intercambio y disfrute de las diversas manifestaciones y bienes culturales del país y los propios de la región donde vive la niña o el niño y que se constituyen en patrimonio de ella o de él.	Momento pedagógico
La aproximación a las artes, la literatura, el cine y la ciencia.	CDI institucional,familiar,MOMENTOS PEDAGOGICOS
La asistencia y participación en las actividades propias de los centros culturales y de generación de conocimiento (bibliotecas, museos, casas de cultura, centros de entretenimiento y parques, entre otros).	CDI institucional,familiar, HCB - MOMENTOS PEDAGOGICOS
Vincular a la familia en procesos educativos y pedagógicos que se desarrollen con la niña o el niño.	CDI institucional,familiar hcb Momento Pedagógico.
Comunicar permanentemente a la familia los avances en el proceso de desarrollo de la niña o el niño.	CDI institucional,familiar hcb Momento Pedagógico.
ATENCIONES DESTINADAS A CADA NIÑA O NIÑO DESDE EL PRIMER MES DE NACIDO HASTA ANTES DE CUMPLIR LOS TRES AÑOS	
Hacer seguimiento periódico al desarrollo integral de cada niña o niño involucrando a la madre, al padre y a las personas cuidadoras, para que reconozcan las características de los procesos de su hijo o hija en estas edades.	CDI INSTITUCIONAL,FAMILIAR,HCB - escuela para padres



Llevar a cabo la desparasitación y el seguimiento nutricional, la suplementación con micronutrientes y complementación alimentaria acorde a los requerimientos nutricionales.	IPS Control de Crecimiento y desarrollo, ICBF.PROTECCION SEGUIMIENTO NUTRICIONAL
Hacer valoración oportuna de odontología, optometría y audiometría.	Control de Crecimiento y desarrollo
Observar, hacer seguimiento y registrar de manera cualitativa los procesos de desarrollo de cada niña o niño.	IPS: Control de Crecimiento y desarrollo, ICBF: Seguimiento nutricional
Inmunizar a cada niña o niño según corresponda a la edad de acuerdo con el esquema de vacunación vigente para Colombia	Control de Crecimiento y desarrollo
Promover hábitos saludables relacionados con la alimentación, la higiene corporal, la actividad física y el sueño.	IPS Control de Crecimiento y Desarrollo, CDI INSTITUCIONAL,FAMILIAR,HCB Momento Pedagógico. Momento vamos a descansar.
Promover el reconocimiento de signos, síntomas o situaciones que manifiesten alteraciones del estado de salud y bienestar de la niña y del niño.	Control de Crecimiento y desarrollo
Generar experiencias que aporten al reconocimiento y construcción de la sexualidad de cada niña o niño.	IPS Control de Crecimiento y Desarrollo, CDI INSTITUCIONAL,FAMILIAR,HCB Momento Pedagógico. Momento vamos a descansar.
Promover el fortalecimiento de vínculos afectivos sólidos entre cada niña o niño y las personas adultas que les son significativas.	CDI.INSTITUCIONAL, FAMILIAR Escuela para padres
Promover encuentros para fortalecer los procesos de socialización de los niños, las niñas y los adultos en diferentes espacios.	
Promover la valoración de las múltiples formas de expresión de cada niña o niño y de las diversas manifestaciones de lo que significa ser escuchado, percibido, tenido en cuenta y tomar parte activa de las decisiones sobre la propia vida y la de los grupos y comunidades a los que se pertenece.	CDI INSTITUCIONAL,FAMILIAR Programa experiencia libre y espontánea.
Fortalecer la implementación de estrategias pedagógicas y experiencias en el espacio público que respondan a las características e intereses de cada niña o niño para potenciar su desarrollo.	CDI institucional y familiar HCB
Propiciar actividades que estimulen el juego, la exploración del medio, el arte y la literatura.	CDI institucional y familiar, Programa fiesta a la lectura. HCB
Llevar a cabo con cada niña y cada niño experiencias de construcción y exploración con diferentes materiales de la naturaleza, de su medio social y cultural.	CDI familiar institucional y hcb LUDOTECA ITINERANTES
Promover espacios de juego espontáneo en los que cada niña o cada niño tome decisiones, solucione problemas de la vida cotidiana y establezca libremente diferentes interacciones con su entorno y con las personas que le rodean.	CDI familiar institucional y hcb LUDOTECA ITINERANTES

Generar ambientes que fortalezcan la autonomía y la toma de decisiones.	CDI familiar institucional y hcb LUDOTECA ITINERANTES
Valorar positivamente los logros de cada niña y cada niño y animarlos a nuevas exploraciones.	CDI familiar institucional y hcb LUDOTECA ITINERANTES
Promover el aprovechamiento de los espacios abiertos (parques, ciclovías, bosques, playas, entre otros) para la participación de cada niño y cada niña en actividades físicas y lúdicas.	EJERCIO DEL DERECHO AL JUEGO
Generar experiencias en las que se promueva la expresión corporal, el movimiento y la participación de los niños y las niñas en actividades lúdicas.	CDI familiar institucional y hcb
Generar espacios en los que cada niña o cada niño se acerque, participe y disfrute de diferentes expresiones culturales, literarias y artísticas.	CDI familiar institucional y hcb
Promover el diálogo e intercambio entre cada niña, cada niño y las personas que los atienden, de las manifestaciones y bienes culturales propios de la región y del país que se constituyen en patrimonio de cada niña y cada niño.	CDI familiar institucional y hcb
Acompañar a cada niña o cada niño en el proceso de adaptación a la educación inicial.	CDI familiar institucional y hcb
Tramitar el registro civil de cada niño o niña durante el primer mes de nacido y en adelante, si no se tiene, hacerlo exigible.	Secretaria de Gobierno y Asuntos Administrativos

### - TRES (3) A SEIS AÑOS

ATENCIONES	Qué acciones concretas se desarrollan (Si aplica)
ATENCIONES DESTINADAS A CADA MADRE, PADRE, FAMILIA Y PERSONA CUIDADORA DE UNA NIÑA O UN NIÑO ENTRE LOS TRES AÑOS Y ANTES DE CUMPLIR LOS SEIS AÑOS	
Orientar y acompañar a cada madre, padre, familia y a las personas cuidadoras en:	
La prevención y atención de las condiciones propias del entorno hogar que no favorezcan el desarrollo y estimular prácticas protectoras.	ENCUENTROS EDUCATIVOS EN EL HOGAR, IPS Control de Crecimiento y Desarrollo, CDI institucional, familiar hcb ESCUELAS PARA PADRES
Los cuidados que requiere la niña o el niño conforme a las características de su edad.	IPS Control de Crecimiento y Desarrollo, CDI institucional, familiar hcb ESCUELAS PARA PADRES
Las experiencias de cuidado y crianza armónicas, respetuosas, favorables al desarrollo de los niños y niñas y que reconozcan las características de su contexto sociocultural.	ICBF - HOGAR: ENCUENTROS EDUCATIVOS GRUPALES, IPS Control de Crecimiento y Desarrollo, CDI INSTITUCIONAL, FAMILIAR.

El fortalecimiento del vínculo con la niña o el niño.	ENCUENTROS EDUCATIVOS EN EL HOGAR, ENCUENTROS EDUCATIVOS GRUPALES, IPS Control de Crecimiento y Desarrollo, SECRETARIA DE EDUCACION: CDI. Institucional, ,familiar, y HCB ESCUELAS PARA PADRES
El propiciar y aprovechar encuentros intrafamiliares, comunitarios y con niños y niñas de la misma edad y de otras edades para fortalecer vínculos y cualificar el establecimiento de relaciones entre la niña o el niño con personas de diversas edades y en diferentes espacios.	ENCUENTROS EDUCATIVOS EN EL HOGAR, ENCUENTROS EDUCATIVOS GRUPALES
El desarrollo de experiencias que permitan que los niños y las niñas inicien actividades autónomas en relación con la alimentación.	ICBF: madres comunitarias y alimentación escolar, IPS Control de Crecimiento y Desarrollo
El establecimiento de hábitos saludables relacionados con la alimentación, la higiene corporal y el sueño.	ICBF: MADRES COMUNITARIAS, CDI INSTITUCIONAL; LUDOTECA NAVES INTENERANTES, IPS Control de Crecimiento y Desarrollo
El cuidado y reconocimiento en la niña o el niño de su propio cuerpo.	ICBF: MADRES COMUNITARIAS, CDI INSTITUCIONAL; LUDOTECA NAVES ITINERANTES, IPS Control de Crecimiento y Desarrollo
La expresión de emociones y la manifestación de afecto en la niña o el niño, especialmente a través del contacto físico.	ICBF: MADRES COMUNITARIAS, CDI INSTITUCIONAL; LUDOTECA NAVES ITINERANTES,
La importancia de valorar positivamente los logros de la niña o el niño y animarle a intentar nuevas exploraciones.	ICBF: MADRES COMUNITARIAS, CDI INSTITUCIONAL; LUDOTECA NAVES ITINERANTES,
El crecimiento y desarrollo de la niña o el niño en ambientes armónicos y respetuosos.	ICBF: MADRES COMUNITARIAS, CDI INSTITUCIONAL; LUDOTECA NAVES ITINERANTES, , IPS Control de Crecimiento y Desarrollo
Las precauciones para el manejo de sustancias tóxicas, escaleras, electrodomésticos, tomacorrientes, alturas, albercas, entre otros.	ICBF: MADRES COMUNITARIAS, CDI INSTITUCIONAL; LUDOTECA NAVES ITINERANTES, , IPS Control de Crecimiento y Desarrollo
La identificación de acciones cotidianas propias del entorno hogar que propicien el desarrollo integral de la niña o el niño tales como experiencias de juego, arte, literatura y exploración del medio.	ICBF: MADRES COMUNITARIAS, CDI INSTITUCIONAL; LUDOTECA NAVES ITINERANTES,

La generación de experiencias favorables al desarrollo de la niña o del niño, que incluyan prácticas propias del contexto cultural donde viven.	CDI INSTITUCIONAL ,FAMILIAR HCB; ISTITUCIONES EDUCTAIVAS PROYECTO DE CONSTRUCCION DE CIUDADANIA CULTURA. Danza
La generación de experiencias en las que las niñas y los niños tengan la oportunidad de explorar y construir con diferentes materiales de la naturaleza, de su medio social y cultural.	ICBF: MADRES COMUNITARIAS, CDI INSTITUCIONAL; LUDOTECA NAVES ITINERANTES,
El conocimiento de las modalidades de educación inicial.	ICBF: MADRES COMUNITARIAS, CDI INSTITUCIONAL; LUDOTECA NAVES ITINERANTES,
Los procesos de transición y adaptación de la niña o el niño a la institución de educación inicial.	ICBF: MADRES COMUNITARIAS, CDI INSTITUCIONAL; LUDOTECA NAVES ITINERANTES,
La importancia de reconocer signos de alarma y manejo adecuado en casa cuando se enferma.	MADRES COMUNITARIAS-ICBF; IPS Control de Crecimiento y Desarrollo. PIC: Salud Infantil
La importancia de aplicar las vacunas al niño o a la niña de acuerdo con el esquema de vacunación para Colombia.	ICBF: MADRES COMUNITARIAS, CDI INSTITUCIONAL; LUDOTECA NAVES ITINERANTES, , IPS Control de Crecimiento y Desarrollo
La importancia de llevar a la niña o al niño a todas las consultas de crecimiento y desarrollo y a las sesiones de orientación que brinda su servicio de salud.	MADRES COMUNITARIAS-ICBF CDI FAMILIAR,INSTITUCIONAL-ICBF, EPS e IPS Control de Crecimiento y Desarrollo. PIC: Salud Infantil
La importancia de proporcionarle suplementos con micronutrientes después de los seis meses, y de desparasitarlo después del primer año de edad.	MADRES COMUNITARIAS-ICBF CDI FAMILIAR,INSTITUCIONAL-ICBF, PIC, IPS, EPS, ESE:AIFI, IAMI SALUD INFANTIL, CONTROL DE CRECIMIENTO Y DESARROLLO JORNADAS EXTRAMURALES
La práctica de actividades físicas y de recreación que estimulen los sentidos, el crecimiento físico y las interacciones entre los diferentes miembros del hogar y la niña o el niño.	CDI INSTITUCIONAL,FAMILIAR,HCB

La construcción de un ambiente democrático y de participación de la niña o el niño en la familia.	CDI INSTITUCIONAL,FAMILIAR HCB
Comunicar permanentemente a la familia los avances en el proceso de desarrollo de la niña o el niño.	CDI INSTITUCIONAL,FAMILIAR,HCB, IPS Control de Crecimiento y Desarrollo.
LISTA DE ATENCIONES DESTINADAS DE MANERA DIRECTA A CADA NIÑA Y CADA NIÑO DESDE LOS TRES AÑOS HASTA ANTES DE CUMPLIR LOS SEIS AÑOS	
Adelantar sesiones de valoración de crecimiento y desarrollo de cada niña o niño que apoyen a la madre, al padre, a la familia y a las personas cuidadoras en el seguimiento del estado de bienestar de ella o él.	IPS Control de Crecimiento y Desarrollo, CDI INSTITUCIONAL,FAMILIAR.
Hacer seguimiento periódico al desarrollo integral de cada niña o niño involucrando a la madre, al padre y a las personas cuidadoras, para que reconozcan las características de los procesos de su hijo o hija en estas edades.	IPS Control de Crecimiento y Desarrollo, CDI INSTITUCIONAL,FAMILIAR.
Llevar a cabo la desparasitación y el seguimiento nutricional, la suplementación con micronutrientes y la complementación alimentaria acorde a los requerimientos nutricionales.	IPS Control de Crecimiento y Desarrollo, CDI INSTITUCIONAL,FAMILIAR. Control y seguimiento Nutricional
Hacer valoración oportuna de odontología, optometría y audiometría.	IPS Control de Crecimiento y Desarrollo.
Observar, hacer seguimiento y registrar de manera cualitativa los procesos de desarrollo de cada niña o niño.	IPS Control de Crecimiento y desarrollo, CDI INSTITUCIONAL,FAMILIAR HCB Control Nutricional
Inmunizar a cada niña o niño según corresponda a la edad.	IPS Control de Crecimiento y Desarrollo.
Promover hábitos saludables relacionados con la alimentación, la higiene corporal, la actividad física y el sueño.	IPS Control de Crecimiento y Desarrollo. CDI INSTITUCIONAL,FAMILIAR Y HCB Momento Pedagógico. Momento vamos a descansar
Promover el reconocimiento de signos, síntomas o situaciones que manifiesten alteraciones del estado de salud y bienestar de las niñas y los niños.	Seguimiento Nutricional y Control de Crecimiento y desarrollo
Generar experiencias que aporten al reconocimiento y construcción de la sexualidad de cada niña o niño.	IPS Control de Crecimiento y Desarrollo. CDI INSTITUCIONAL,FAMILIAR Y HCB Momento Pedagógico.
Promover el fortalecimiento de vínculos afectivos sólidos entre cada niña o niño y las personas adultas que les son significativas.	IPS Control de Crecimiento y Desarrollo CDI INSTITUCIONAL,FAMILIAR HCB Programa escuelas para la familia
Promover encuentros para fortalecer los procesos de socialización de los niños, las niñas y los adultos en diferentes espacios.	Escuela para padres
Promover la valoración de las múltiples formas de expresión de cada niña o niño y de las diversas manifestaciones de lo que significa ser escuchado, percibido, tenido en cuenta y tomar parte activa de las decisiones sobre la propia vida y la de los grupos y comunidades a los que se pertenece.	IPS Control de Crecimiento y Desarrollo, CDI INSTITUCIONAL,FAMILIAR HCB Programa experiencia libre y espontánea.

Propiciar actividades que estimulen el juego, la exploración del medio, el arte y la literatura.	Programa fiesta a la lectura.
Promover el aprovechamiento de los espacios abiertos (parques, ciclovías, bosques, playas, entre otros) para la participación de cada niño y cada niña en actividades físicas y lúdicas.	EJERCIO DEL DERECHO AL JUEGO
Acompañar a cada niña o cada niño en el proceso de adaptación a la educación inicial.	Secretaría de Educación
Tramitar el registro civil de cada niño o niña durante el primer mes de nacido y en adelante, si no se tiene, hacerlo exigible.	Secretaría de Gobierno y Asuntos Administrativos

### **c. DERECHO AL DESARROLLO INTEGRAL DE LA INFANCIA Y LA ADOLESCENCIA**

Para garantizar a los niños, niñas y adolescentes su pleno desarrollo armonioso para crecer en el seno de la familia y su comunidad en ambientes de amor, felicidad y comprensión y de esta manera garantizar la igualdad humana sin discriminación alguna.

### **d. GESTIÓN SOCIAL INTEGRAL ORIENTADA A RESULTADOS CON EL CONCURSO DEL ESTADO, LA FAMILIA Y LA SOCIEDAD, EN CUMPLIMIENTO DE SU RESPONSABILIDAD COMPARTIDA RESPECTO A LOS DERECHOS DE LOS NIÑOS, NIÑAS Y ADOLESCENTES**

El eje de Gestión Social Integral es transversal a toda la Política Pública y define las características de los procesos de planeación, ejecución, seguimiento y evaluación, mediante acciones articuladas, con participación social y rendición de cuentas. Este eje se construye tomando como referencia la línea de acción calidad y cobertura de las atenciones.

## **REALIZACIONES Y DERECHOS**

### **MOMENTO CURSO DE VIDA: PRIMERA INFANCIA**

Constituye el ciclo de vida en el cual tiene lugar los procesos de formación de las estructuras básicas para la vida como son:

- El desarrollo cognitivo o de conocimientos
- El desarrollo de las emociones
- Y el desarrollo social.



*SOMOS SOLUCIONES JOVENES*

Población: Niñas y Niños desde los Cero (0) hasta los cinco (5) años de edad.

Tabla 53 . Población primera infancia

Fu	2016		
	Total	Hombres	Mujeres
0	5.523	2.825	2.698
1	5.389	2.748	2.641
2	5.252	2.672	2.580
3	5.113	2.595	2.518
4	4.969	2.517	2.452
5	4.855	2.453	2.402
	31.101	15.810	15.291

Fuente: DANE

### Realizaciones Primera Infancia

1. Cuenta con padre, madre o cuidadores principales que lo acogen y ponen en práctica pautas de crianza que favorecen su desarrollo integral
2. Vive y disfruta del nivel más alto posible de salud
3. Vive y mantiene un estado nutricional adecuado
4. Crece en entornos que favorecen su entorno
5. Construye su identidad en un marco de diversidad
6. Expresa sentimientos, ideas y opiniones en su entorno cotidiano y estos son tenidos en cuenta
7. Crece en entornos que proporcionan sus derechos y actúan ante la exposición de riesgo o vulneración

Tabla 54. Caracterización de los Entornos Primera Infancia

Entorno	Condiciones	Acciones	Condiciones de acceso Servicio
<b>Hogar</b>	En su gran mayoría presentan precariedad económica, insuficientes ingresos, baja educación y dispersión  Ofrece condiciones de protección, transmite	Afecto, Lactancia, Aseo, se registran limitaciones con la Alimentación, en el acceso al agua y en la calidad de la Vivienda	No Aplica

	normas y valores de la cultura indígena Wayuu		
<b>Salud</b>	Existen insuficientes unidades de atención	Orienta, protege y atiende Atención Prenatal-Parto- Post- parto Inmunización, Desparasitación y Nutrición	Restringidas – Falta de cobertura y capacidades para la atención
<b>Educativo</b>	Los CDI y otra estrategias son reducidos frente a la demanda  Insuficiente infraestructura para educación inicial	Transmisión de conocimientos  Educación inicial, Transición	Limitadas – Falta de cobertura-
<b>Público</b>	Solo existe una oficina de la Registraduría Nacional del Estado Civil	Dificultades para la identificación Reconoce la ciudadanía	Restringidas
<b>Comunitario</b>	Comunidad dispersa, protección a través de pertenencia clanil  Comunidades indígenas con procesos de aculturación	Solidaridad con el cuidado y crianza	No Aplica



Tabla 55. Derechos de los niños y las niñas entre 0 y 5 años

Indicador	Resultado
1. Razón de mortalidad materna por 100.000 nacidos vivos	393.7
2. Porcentaje de atención institucional del parto por personal calificado	
3. Tasa de mortalidad en menores de 1 año (por mil nacidos vivos)	53,81
4. Porcentaje de nacidos vivos con 4 o más controles prenatales	50,74
5. Tasa de mortalidad en menores de 5 años (por mil nacidos vivos)	31,5
6. Cinco primeras causas de mortalidad de niños y niñas	
7. Tasa de mortalidad por ERA en niños y niñas menores de 5 años	1.60
8. Tasa de mortalidad por EDA en niños y niñas menores de 5 años	0.80
13. Prevalencia de exceso de peso en niños, niñas y adolescentes	
14. Duración mediana de la lactancia materna exclusiva	99.38
17. Cobertura de vacunación con BCG en nacidos vivos	81.10
18. Cobertura de vacunación contra polio en niños y niñas menores de 1 año	70.50
20. Cobertura de vacunación contra rotavirus en niños y niñas menores de 1 año	60.80
21. Cobertura de vacunación contra neumococo dos dosis en niños y niñas menores de 1 año	71.50
23. Cobertura de vacunación contra fiebre amarilla en niños y niñas menores de 1 año	86.1
25. Porcentaje de mujeres gestantes que se practicaron la prueba de VIH (Elisa)	2,049.0
34. Tasa de mortalidad fetal	13.96
35. Incidencia de sífilis congénita	9.60
36. Cinco primeras causas de morbilidad en niños y niñas	
37. Porcentaje de niños, niñas y adolescentes afiliados al SGSSS	67.20
45. Número de niños y niñas de 3 a 5 años matriculados en pre jardín y jardín y transición.	3691
46. Cobertura escolar neta en transición	38,36
43. Número de niños y niñas en programas de atención integral del ICBF (CDI y familiar)	2,581
69. Número de niños, niñas y adolescentes atendidos por el ICBF con Proceso administrativo de restablecimiento de derechos – PARD	4
70. Número de niños, niñas y adolescentes atendidos por el ICBF con Proceso administrativo de restablecimiento de derechos - PARD identificados como víctimas de violencia sexual	8
71. Número de niños, niñas y adolescentes atendidos por el ICBF con Proceso administrativo de restablecimiento de derechos - PARD identificados en situación de calle (información solo para municipios)	1
82. Porcentaje de niños, niñas y adolescentes víctimas del conflicto armado	0,04

Fuente: PGN - Vigilancia Superior

### Oportunidades para las realizaciones Primera Infancia

En el área rural las familias indígenas promuevan su cuidado y la construcción de su identidad cultural. Se desarrolla el programa nacional de Cero a Siempre. La mayor parte de los entornos son favorables para su desarrollo de la Primera Infancia. En el área urbana se ha fortaleciendo la oferta de espacios para la recreación. Funcionan Centros de Desarrollo Infantil (CDI). El cubrimiento del Plan Ampliado de Inmunización viene incrementándose. Se dispone de la ludoteca la cual realiza actividades recreativas y de juegos en la sede principal y mediante programas itinerantes.

### Límites para las realizaciones Primera Infancia

La primera infancia tiene dificultades para el logro efectivo de sus realizaciones en particular por los problemas de desnutrición, de mortalidad infantil y las restringidas posibilidades de acceso al servicio de agua potable, así como por el limitado cubrimiento de los programas sociales. No existe la suficiente oferta para el ingreso a la educación inicial, se requiere incrementar la cobertura. De igual manera se demanda reforzar el cuidado de los padres.

**Tabla 56.** Poblacionales en riesgo nutricional zona rural dispersa

Municipio	3,2% niños menores 5 años desnutrición aguda	10,2% niños menores 5 años bajo peso y talla	55% niños menores 5 años desnutrición crónica
Uribia	1.755	5.595	30.168

**Fuente:** Cálculos internos Planeación Departamental.

Se requiere hacer efectivo el derecho a la ciudadanía con el fortalecimiento de los procedimientos de registro civil. La administración municipal capacitara a las mujeres gestantes sobre la importancia de los controles prenatales, además deberá realizar acciones de demanda inducida y canalización temprana de las maternas. Se adelantará proyectos dirigidos a reducir la mortalidad infantil, cumpliendo las rutas ordenadas por el Ministerio de Salud y Protección Social, además se ampliara la posibilidad de atención del parto institucional y se mejoraran las condiciones alimentarias y nutricionales de la Primera Infancia. Mediante la celebración de convenios interinstitucionales con la Registraduría Nacional del Estado Civil se garantizara el derecho a la identidad. El municipio de Uribia adelantará procesos dirigidos a garantizar el derecho a la identidad y formación de madres y padres.

## MOMENTO CURSO DE VIDA: INFANCIA

Población: Niñas y Niños desde los Seis (6) hasta los cinco (11) años de edad

Tabla 57. Población infancia

	2016		
	Total	Hombres	Mujeres
6	4.705	2.374	2.331
7	4.557	2.297	2.260
8	4.413	2.223	2.190
9	4.275	2.152	2.123
10	4.136	2.082	2.054
11	3.987	2.006	1.981
	26.073	13.134	12.939

Fuente: DANE

### Realizaciones Infancia

1. Cuenta con una familia y/o cuidadores principales que le acogen (vínculos afectivos y de protección), favorecen su desarrollo integral y le conocen como agente activo del mismo
2. Cuenta con las condiciones necesarias para gozar de buena salud
3. Goza de buen estado nutricional
4. Desarrolla y potencia sus capacidades, habilidades y destrezas con procesos educativos y formales que favorecen su desarrollo integral
5. Construye su identidad en un marco de diversidad
6. Disfruta de oportunidad de desarrollo cultural, deportivo y creativo para la consolidación de sus proyectos de vida
7. Expresa libremente sentimientos, ideas y opiniones e incide en todos los asuntos que son de su interés en ámbitos privados y públicos
8. Realiza prácticas de autoprotección y autocuidado, y disfruta de entornos protectores y protegidos, frente a situaciones de riesgo o vulneración

**Tabla 58.** Caracterización de los entornos Infancia

Entorno	Condiciones	Acciones	Condiciones de acceso Servicio
<b>Hogar</b>	<p>En su gran mayoría presentan precariedad económica, insuficientes ingresos, desempleo, baja educación y dispersión</p> <p>Ofrece condiciones de protección, transmite normas y valores de la cultura indígena Wayuu</p>	Afecto, limitaciones con la Alimentación, en el acceso al agua y en la calidad de la Vivienda	No Aplica
<b>Salud</b>	Existen insuficientes unidades de atención	<p>Orienta, protege y atiende</p> <p>Nutrición</p> <p>Salud Bucal</p>	Restringidas – Falta de cobertura y capacidades para la atención
<b>Educativo</b>	<p>Desarrollo en la infraestructura educativa de Instituciones, se requieren mejores aulas y baterías sanitarias-</p> <p>Mejorar la modalidad de educación contratada</p>	<p>Transmisión de conocimientos</p> <p>Educación Básica Primaria</p>	Limitadas – Falta de cobertura y calidad- Problemas de Deserción, repitencia, promoción Los servicios de PAE y transporte escolar requieren mejorarse y ampliarse
<b>Público</b>	<p>En el área rural insuficiente infraestructura recreativa</p> <p>Solo existe una oficina de la Registraduría Nacional del Estado Civil</p>	Dificultades para la obtención tarjeta de identidad	Restringidas

<b>Comunitario</b>	Comunidad dispersa, protección a través de pertenencia clanil  Comunidades indígenas con procesos de aculturación	Solidaridad con el cuidado y crianza	No Aplica
<b>Trabajo</b>	-----	-----	Trabajo infantil tolerado

**Tabla 59.** Derechos de los niños y las niñas entre 6 y 11 años

Indicador	Resultado
<b>24. Cobertura de vacunación VPH - virus del papiloma humano - en niñas escolarizadas y no escolarizadas a partir de los 9 años</b>	40.16
<b>37. Porcentaje de niños, niñas y adolescentes afiliados al SGSSS</b>	79.39
<b>72. Tasa de muertes por causas externas en niños, niñas y adolescentes .</b>	0
<b>73. Tasa de homicidios en niños, niñas y adolescentes</b>	1
<b>75. Tasa de muertes por otros accidentes en niños, niñas y adolescentes</b>	0
<b>76. Tasa de muertes por accidentes de tránsito en niños, niñas y adolescentes</b>	0
<b>47. Cobertura escolar neta en educación básica primaria</b>	60.49
<b>55. Tasa de deserción en educación básica primaria</b>	5
<b>62. Niveles de desempeño en las pruebas SABER grado 5°: lenguaje, matemáticas, ciencias naturales y competencias ciudadanas</b>	68 % Insuficiente
<b>69. Número de niños, niñas y adolescentes atendidos por el ICBF con Proceso administrativo de restablecimiento de derechos - PARD</b>	19
<b>70. Número de niños, niñas y adolescentes atendidos por el ICBF con Proceso administrativo de restablecimiento de derechos - PARD identificados como víctimas de violencia sexual</b>	0
<b>71. Número de niños, niñas y adolescentes atendidos por el ICBF con Proceso administrativo de restablecimiento de derechos - PARD identificados en situación de calle (información solo para municipios)</b>	1
<b>82. Porcentaje de niños, niñas y adolescentes víctimas del conflicto armado</b>	0

Fuente: PGN - Vigilancia Superior

### **Oportunidades para las realizaciones Infancia**

La oferta educativa viene incrementándose, se ha ampliado la matrícula escolar, la relación edad - grado escolar ha mejorado notablemente, los niños cada vez son matriculados en el grado que corresponde según su edad, de la misma manera disfruta de las condiciones de bienestar estudiantil transporte escolar y del programa de alimentación escolar PAE. Su proyecto de vida se hace posible gracias al apoyo familiar y social, que es propio de las prácticas culturales indígenas. La mayor parte de las instituciones educativas disponen de parques infantiles En el área urbana se encuentra en funcionamiento la escuela de artes con formación en danza, música, artes plásticas y literatura.

### **Límites para las realizaciones Infancia**

La problemática de este grupo etario se centra particularmente en los sectores de salud y educación, los niños mantienen secuelas de los procesos de desnutrición bajo peso, baja talla, además de carencias y dificultades que se manifiestan en el aprendizaje. Aunque se desarrolla un trabajo interinstitucional permanente la cobertura de programas no se alcanza a atender la demanda por alimentos. Preocupan el alto número de estudiantes que desertan y el alto número de estudiantes que repiten grados escolares y el bajo rendimiento en las pruebas de evaluación interna y externa. En este ciclo de edad se pueden encontrar casos de trabajo infantil y de trabajo indigno.



*SOMOS SOLUCIONES JOVENES*

Ilustración 21. Niños y niñas flor del Paraíso



En el área educativa a pesar de la creciente cobertura se pueden observar dificultades para el acceso y la permanencia educativa. Bajos resultados en la medición del Índice sintético de calidad educativa. Existen problemas de permanencia, deserción y promoción en la Educación Básica Primaria. La oferta de infraestructura para el desarrollo de actividades deportivas es insuficiente con reducida oferta lúdica, y recreativa. Los niños se quejan de haber recibido maltrato o tener conocimiento de maltrato en los entornos sociales y comunitarios.

MOMENTO CURSO DE VIDA: ADOLESCENCIA.

Población: Adolescentes desde los Doce (12) hasta los diecisiete (17) años de edad

Los adolescentes de Uribia son un grupo humano que requiere de una particular atención comprendiendo los procesos de desarrollo biológico, emocional y social de muchachas y muchachos que reclaman un mejor ordenamiento social y mayores espacios de expresión y

de recreación en el municipio. Además de protegerlos contra flagelos sociales como la drogadicción, el alcoholismo y la prostitución:

Tabla 60. Población adolescencia

	2016		
	Total	Hombres	Mujeres
12	3.894	1.959	1.935
13	3.886	1.952	1.934
14	3.928	1.970	1.958
15	3.967	1.987	1.980
16	4.019	2.010	2.009
17	4.010	2.002	2.008
	23.704	11.880	11.824

Fuente: DANE

#### . Realizaciones Adolescencia

9. Cuenta con una familia y/o cuidadores principales que le acogen (vínculos afectivos y de protección), favorecen su desarrollo integral y le conocen como agente activo del mismo
10. Cuenta con las condiciones necesarias para gozar de buena salud y adapta estilo de vida saludable
11. Goza de buen estado nutricional y adapta hábitos alimenticios saludables
12. Vive y expresa responsablemente su sexualidad
13. Desarrolla y potencia sus capacidades, habilidades y destrezas con procesos educativos formales e informales que favorecen su desarrollo integral



Ilustración 22. Pensando como actores del territorio



14. Continúa construyendo su identidad en un marco de diversidad
15. Disfruta de oportunidades de desarrollo cultural, deportivo y recreativo de la construcción de sentido y la consolidación de sus proyectos de vida
16. Expresa libremente su sentimientos, ideas y opiniones e incide en todo los asuntos que son de su interés en ámbitos privados y públicos
17. Realiza prácticas de autoprotección y autocuidado, y disfruta de entornos protectores y protegidos frente a situaciones de riesgo o vulneración

**Tabla 61.** Caracterización de los entornos adolescencia

Entorno		Acciones	Condiciones de acceso Servicio
<b>Hogar</b>	<p>En su gran mayoría presentan precariedad económica, insuficientes ingresos, desempleo, baja educación y dispersión</p> <p>Ofrece condiciones de protección, transmite normas y valores de la cultura indígena Wayuu</p>	Afecto, limitaciones con la Alimentación, en el acceso al agua y en la calidad de la Vivienda	No Aplica
<b>Salud</b>	Existen insuficientes unidades de atención	<p>Orienta, protege y atiende</p> <p>Insuficientes servicios amigables</p> <p>Insuficiente orientación sexual</p> <p>No se desarrollan programas de prevención consumos alcohol y sustancias psicoactivas</p>	Restringidas – Falta de cobertura y capacidades para la atención
<b>Educativo</b>	<p>Desarrollo en la infraestructura educativa de Instituciones, se requieren mejores aulas y baterías sanitarias-</p> <p>Mejorar la modalidad de educación contratada</p>	<p>Transmisión de conocimientos</p> <p>Educación Básica Secundaria y Media Vocacional</p>	Limitadas – Falta de cobertura y calidad- Problemas de Deserción, repitencia, promoción Los servicios de PAE y transporte escolar requieren mejorarse y ampliarse
<b>Público</b>	Solo existe una oficina de la Registraduría Nacional del Estado Civil	Dificultades para la obtención tarjeta de identidad	Restringidas
<b>Comunitario</b>	Comunidad dispersa, protección a través de pertenencia clanil	Solidaridad con el cuidado y crianza	No Aplica

	Comunidades indígenas con procesos de aculturación	No se generan espacios sociales para adolescentes	
<b>Trabajo</b>	Se presenta trabajo Manifestaciones de trabajo no digno ni decente	Reducidas campañas para prevenir este tipo de trabajo	Trabajo infantil tolerado

Tabla 62. Derechos de las y los adolescentes entre 12 y 17 años

Indicador	Resultado
<b>30. Tasa de fecundidad específica (incluir de 10 a 14 años)</b>	50
<b>37. Porcentaje de niños, niñas y adolescentes afiliados al SGSSS</b>	92,35
<b>48. Cobertura escolar neta en educación básica secundaria</b>	13,72
<b>49. Cobertura escolar neta en educación media</b>	3,71
<b>56. Tasa de deserción en educación básica secundaria</b>	3
<b>57. Tasa de deserción en educación media</b>	
<b>63. Niveles de desempeño en las pruebas SABER grado 9º: lenguaje, matemáticas, ciencias naturales y competencias ciudadanas</b>	43,66 Insuficiente
<b>64. Porcentaje de establecimientos educativos en las categorías de desempeño en las pruebas SABER 11</b>	33 Inferior
<b>70. Número de niños, niñas y adolescentes atendidos por el ICBF con Proceso administrativo de restablecimiento de derechos - PARD identificados como víctimas de violencia sexual</b>	3
<b>71. Número de niños, niñas y adolescentes atendidos por el ICBF con Proceso administrativo de restablecimiento de derechos - PARD identificados en situación de calle (información solo para municipios)</b>	0

Fuente: PGN - Vigilancia Superior

## Oportunidades para las realizaciones Adolescencia

La familia protege al adolescente lo vincula a su propio sistema de protección. Son vinculados tempranamente a los roles culturales y sociales de la comunidad indígena. Los adolescentes indígenas crecen dentro de pautas claras dentro de las cuales pueden participar. De la misma manera los adolescentes alijuna residentes en el área urbana también se encuentran cuidados dentro de una familia protectora y se le ofrecen posibilidades de expresión y de participación. Facilitándose de esta manera formarse como agentes del desarrollo territorial. Los adolescentes encuentran posibilidades para su desarrollo formativo gracias a la suficiente oferta de servicios educativos

## Límites para las realizaciones Adolescencia

Como en los demás ciclos de vida la problemática del adolescente ve limitadas sus posibilidades por las condiciones económicas del hogar, la carencia de agua y de alimentos. La institucionalidad y la sociedad no han creado espacios que los incluyan. Se tiene reducida oferta deportiva, recreativa y cultural. Requiere mayores oportunidades de participación. Preocupa la tasa de mortalidad por homicidio generalmente asociada a adolescentes para el año 2014 (16,94). Así mismo, se reclama activación de espacios amigables y de orientación sexual profesional. Se requieren reducir los consumos de alcohol y sustancias psicoactivas.

## MOMENTO CURSO DE VIDA : JUVENTUD

Una de las poblaciones de mayor interés en el desarrollo local son los jóvenes. Ellos son portadores de la renovación, de la construcción de nuevos imaginarios e identidades. Pero también hacen posible transformaciones. En el municipio de Uribia esta población es de 52. 689 se acerca al 30%

Tabla 63. Población juventud

	2016		
	Total	Hombres	Mujeres
14	3.928	1.970	1.958
15	3.967	1.987	1.980
16	4.019	2.010	2.009
17	4.010	2.002	2.008
18	3.899	1.942	1.957
19	3.724	1.849	1.875
20	3.560	1.762	1.798
21	3.390	1.671	1.719



SOMOS SOLUCIONES JOVENES

22	3.262	1.603	1.659
23	3.205	1.574	1.631
24	3.195	1.571	1.624
25	3.169	1.560	1.609
26	3.151	1.552	1.599
27	3.120	1.536	1.584
28	3.090	1.522	1.568
<b>Total</b>	<b>52.689</b>	<b>26.111</b>	<b>26.578</b>

Fuente: DANE

<b>Qué queremos los jóvenes</b>
- Más programas formativos en las escuelas y en la sociedad en general (clases de sexualidad y primeros auxilios).
- Fundación de centros de acopio para las madres adolescentes y niños
- Centro recreacionales
- Más control social y vigilancia
- Visitas de trabajadores de la salud a la Alta guajira
- Centro de rehabilitación para personas con problemas de drogadicción y alcoholismo
- Superar los problemas de prostitución de jóvenes
- Puntos de servicios amigables
- Zonas recreativas para los corregimientos
- Alumbrado publico
- Acueducto para los distintos corregimientos
- Mas pavimentación
- Generación de empleo
- Convenios de universidades (educación superior)
- Centro de atención adulto mayor
- Pista de deportes extremos
- Cultura social
- Seguridad corregimientos
- Programas de alimentación escolar para todas las escuelas
- Zonas verdes
- Mas programas de salud
- Fortalecer la cultura e identidad cultural.
- Sanción para los padres que ocasionan el maltrato intrafamiliar

Fuente: Información primaria obtenida en la mesa de trabajo juventud

## ATENCIONES ESPECIALIZADAS

El Municipio centra el interés en la atención especializada que busca controlar el riesgo de desnutrición y de muerte por desnutrición.

## ATENCION DIFERENCIAL

La administración municipal y el conjunto de instituciones en su intervención dirigida a la población de Primera Infancia, Infancia y adolescencia respetaran cultura, valores, usos y costumbres.

## MATRIZ DE PRIORIZACION

A continuación se presenta la matriz de situaciones y problemas que los actores del taller dentro del proceso de movilización ciudadana, consideraron que deben ser catalogadas como situaciones inadmisibles, las cuales deben ser modificadas para tener el Uribia deseado en el año 2022.

### **SOBRE LOS DERECHOS DE EXISTENCIA**

<b>TODOS VIVOS:</b>
<ul style="list-style-type: none"> <li>• Es inadmisibile que nuestras adolescentes se sigan embarazando, poniendo en riesgo sus vidas.</li> <li>• Es inadmisibile que en el municipio de Uribia sigan muriendo los niños y niñas de 0 a 5 años por causas evitables.</li> </ul>
<b>TODOS SALUDABLES</b>
<ul style="list-style-type: none"> <li>• Es inadmisibile que no se cuente con agua segura y permanente en el casco urbano y que la zona rural específicamente las comunidades indígenas no cuenten con sistemas alternativos de saneamiento básico, que permita disminuir morbilidad y mortalidad por infecciones ocasionadas por consumir agua no apta, o por no contar con sistemas seguros de eliminación de excretas.</li> <li>• Es inadmisibile que todos los niños y niñas de Uribia no cuenten con afiliación y atención de manera oportuna y eficiente a la seguridad social.</li> <li>• Es inadmisibile que los niños y niñas de Uribia no cuenten con las vacunas necesarias para que sus vidas no corran peligro.</li> </ul>
<b>TODOS CON FAMILIA</b>
<ul style="list-style-type: none"> <li>• Es inadmisibile que en el municipio de Uribia existan niños, niñas y adolescentes que no cuenten con familias protectoras y afectuosas.</li> </ul>

**TODOS BIEN NUTRIDOS**

- Es inadmisibile que en el municipio de Uribia la lactancia materna no exclusiva no se les brinde a los niños y niñas hasta los seis meses de edad.
- Es inadmisibile que en el municipio de Uribia no se promuevan estrategias de atención integral con calidad y calidez en las instituciones de salud como la de instituciones Amigas de la mujer y la Infancia.
- Es inadmisibile que en el municipio de Uribia no se promueva la seguridad alimentaria y nutricional, incluyendo la gestación nutricional de las familias y las mujeres gestantes.

**SOBRE LOS DERECHOS DE DESARROLLO****TODOS CON EDUCACION**

- Es inadmisibile que a los niños, niñas y adolescentes del municipio de Uribia no se les garantice una educación de calidad.
- Es inadmisibile que el 100% de los niños y niñas de primera infancia del municipio de Uribia no tengan acceso a programas de educación inicial con enfoque de atención integral.
- 

**TODOS JUGANDO**

- Es inadmisibile que en el municipio de Uribia no brinde infraestructura protegida y exclusiva para los niños y niñas de primera infancia e infancia; así mismo, que no exista infraestructura adecuada para la recreación y la actividad física de los adolescentes.
- 

**TODOS AFECTIVAMENTE ESTABLES**

- Es inadmisibile que en el municipio de Uribia no se promueva de forma permanente la cultura del reconocimiento, el aprecio y la prioridad para los niños y niñas en todos los espacios públicos.
- Es inadmisibile que en el municipio de Uribia no se garantice a todos los niños, niñas y adolescentes el acceso a una educación para la sexualidad.

**SOBRE LOS DERECHOS DE CIUDADANÍA****TODOS REGISTRADOS**

- Es inadmisibile que en el municipio de Uribia existan niños, niñas y adolescentes sin número de identificación personal (NUIP).

- Es inadmisibles que en el municipio de Uribia no se registren a todos los niños, niñas en el momento de su nacimiento.

### **TODOS PARTICIPANDO**

- Es inadmisibles que en el municipio de Uribia no se promueva de forma permanente la participación en los niños y niñas.
- Es inadmisibles que en el municipio de Uribia no se promuevan espacios de reconocimiento y fomento de la participación de niños y niñas desde la primera infancia para que se reconozcan a sí mismos y sean reconocidos socialmente como agentes de reflexión, discusión y/o decisión en los ámbitos donde transcurre su vida cotidiana.

### **SOBRE LOS DERECHOS DE PROTECCION**

#### **NINGUNO EN ACTIVIDAD PERJUDICIAL Y NINGUNO VICTIMA DE VIOLENCIA PERSONAL**

- Es inadmisibles que en el municipio de Uribia existan niños, niñas y adolescentes que sean explotados económicamente.
- Es inadmisibles que en el municipio de Uribia existan niños, niñas y adolescentes en actividades perjudiciales.
- Es inadmisibles que en el municipio de Uribia existan niños, niñas y adolescentes abusados y/o explotados sexualmente.

### **FORMULACION PROGRAMATICA DE PRIMERA INFANCIA, INFANCIA Y ADOLESCENCIA**

Los programas y productos de Primera Infancia, Infancia y Adolescencia, son incluidos en los sectores de educación, salud, deporte, cultura, equipamiento comunitario, seguridad y derechos humanos.



*SOMOS SOLUCIONES JOVENES*



**Unidad 2. Parte Estratégica**  
**Formato 05: Estructuración de programas**

Departamento: La Guajira  
Municipio: Uribia



Eje estratégico	URBIA SIN LÍMITES PARA GARANTIZAR DERECHOS, SOLUCIONES SOCIALES QUE CONSTRUYEN EQUIDAD		
Nombre del programa	Objetivo(s) de programa	Productos asociados al programa	Influencia geográfica del programa
<b>TODOS LOS NIÑOS NIÑAS Y ADOLESCENTES ATENDIDOS</b>	Mayor número de mujeres gestantes, niños, niñas y adolescentes del municipio, se encuentran en óptimo condiciones de salud.	1. Tasa de mortalidad neonatal de 0 años (por 1000 nacidos vivos) 2. Tasa de mortalidad por EDA (Deficiencia de Atención Primaria) en menores de 5 años 3. Tasa de mortalidad por EDA (Deficiencia de Atención Primaria) en menores de 3 años 4. Tasa de mortalidad materna (por 100 000 nacidos vivos) (Porcentaje de atención institucional del parto por personal calificado) 5. Porcentaje de nacidos vivos con madre o más control prenatal 6. Número de niñas con malnutrición crónica de 0 a 5 años.	Mujeres gestantes, niños, niñas y adolescentes dispersos en el área rural.
	Alto número de la población de primera infancia, infancia y adolescencia se encuentran en buen estado nutricional.	1. Porcentaje de niños con bajo peso al nacer.	Infancia en riesgo de ser en el área rural.
	Alto número de niños y niñas recibiendo formación educativa formal de formal contribuyendo con el desarrollo integral.	1. Tasa de retención en educación básica secundaria. 2. Tasa de repitencia en educación media.	Niños y niñas de todo el municipio.
	Mayor número de niños, niñas y adolescentes creciendo en el entorno social sano, protegido y atendido adecuadamente por sus padres o cuidadores responsables.	1. Tasa de atención médica legal por presunto delito sexual en niños, niñas y adolescentes.	Niños, niñas y adolescentes de todo el municipio.

La Administración priorizará y desarrollará las acciones comprendidas en el componente principal **TODOS POR LA VIDA** atendiendo el objetivo preferente de garantizar el derecho a la existencia, de los niños, niñas, adolescentes y de las mujeres gestantes y lactantes.

La Administración Municipal de Uribia fortalecerá la Secretaria de Planeación y Desarrollo Social como instancia coordinadora del Plan de Acción de Primera Infancia, Infancia y Adolescencia, así como fortalecimiento familiar. A su vez la Secretaria de Gobierno y Asuntos Administrativos será responsable del desarrollo de ciudadanía juvenil.



SOMOS SOLUCIONES JOVENES

## PLAN DE ACCION

### PRIMERA INFANCIA

#### IDENTIFICACION

#### RESULTADO

OBJETIVO DEL PROGRAMA	Indicador de resultado	Línea base	Meta de resultado
Cultura en derechos humanos y paz	Porcentaje de población con conocimientos	0	10%

#### PRODUCTO

Productos asociados al programa	Indicador de producto	Línea base	Meta de producto
Desarrollo de jornadas de identificación que garanticen la realización de la ciudadanía - Registro Civil - Tarjeta de Identidad- Trámite libreta militar	Número de jornadas realizadas	1	4

### DIMENSIÓN SEGURIDAD ALIMENTARIA Y NUTRICIONAL

**Objetivo del programa:** Garantizar el mejoramiento de la condición nutricional de la población infantil y de las madres gestantes y lactantes.

**Subprograma:** DESPARASITACION Y SUPLEMENTACION DE NIÑOS Y NIÑAS



*SOMOS SOLUCIONES JOVENES*

## RESULTADO

Objetivo del subprograma	Indicador de resultado	Línea base	Meta de resultado
Garantizar la desparasitación y suplementación	Porcentaje de niños suplementados y desparasitados	40%	60%

## PRODUCTO

Productos asociados al programa	Indicador de producto	Línea base	Meta de producto
Niños y niñas de la primera infancia e infancia desparasitados por su EPS y municipio a los pobres vulnerables no afiliados	Número de niños desparasitados	22800	34200
Niños y niñas de la primera infancia e infancia suplementados por su EPS y municipio a los pobres vulnerables no afiliados	Número de niños desparasitados	22800	34200
Caracterización de la población vulnerable no afiliados al SGSSS( en el municipio)	Población caracterizada	500	2000
Fomentar el compromiso de los actores involucrados	Actores involucrados	6	24

**SUBPROGRAMA: PLAN DE SEGURIDAD ALIMENTARIA Y NUTRICIONAL**

## RESULTADO



*SOMOS SOLUCIONES JOVENES*

Objetivo del subprograma	Indicador de resultado	Línea base	Meta de resultado
Garantizar la seguridad Alimentaria y Nutricional de la Primera Infancia	Porcentaje de la población de primera infancia atendidos en programas nutricionales	16,5%	20%

## PRODUCTOS

Productos asociados al programa	Indicador de producto	Línea base	Meta de producto
Concertación intersectorial	Número de Instituciones comprometidas	0	8
Fortalecido el proceso de abogacía	Abogacías realizadas	4	16
Difundida la política nacional de seguridad alimentaria	Número de capacitaciones realizadas	4	16
Promoción de la ruta específica para la atención integrada de las niñas y los niños menores de cinco (5) años con desnutrición aguda	Número de capacitaciones realizadas	0	64
Promoción para la prevención y reducción de la anemia nutricional en niños y niñas entre los 6 a 23 meses de edad, mediante la aplicación de la ruta integral de atención a la primera infancia en los primeros 1000 días de vida	Número de capacitaciones realizadas	0	64

**SUBPROGRAMA: INSTITUCIONES AMIGAS DE LA MUJER Y LA INFANCIA****RESULTADO**

Objetivo del subprograma	Indicador de resultado	Línea base	Meta de resultado
Desarrollar la Estrategia Instituciones Amiga de la Mujer y la Infancia IAMI en el 50% de las IPS del municipio de Uribí	Porcentaje de instituciones IAMI	20%	50%

**PRODUCTOS**

Productos asociados al programa	Indicador de producto	Línea base	Meta de producto
Fortalecida la gestión de la dirección territorial	Gestión fortalecida	5	20
Articulación entre los actores del SGSSS	Actores articulados	5	20
Fortalecida la promoción de la lactancia materna	Promoción de la lactancia materna fortalecida	15	60
Fortalecida la capacidad técnica del talento humano	Eventos de capacitación	4	16
Sostener la certificación de la ESE Nuestra Señora del Perpetuo Socorro como Institución Amiga de la Mujer y la Infancia en el Municipio de Uribí	Certificación mantenida	1	1
Fortalecida la gestión de la dirección territorial	Dirección de gestión territorial fortalecida	0	1

## DIMENSIÓN SEXUALIDAD, DERECHOS SEXUALES Y REPRODUCTIVOS

**Objetivo del programa:** Desarrollar un sistema de derechos, prevención y orientación para el ejercicio de una sexualidad responsable.

**Subprograma:** PROMOCIÓN DE LOS DERECHOS SEXUALES Y REPRODUCTIVOS Y EQUIDAD DE GÉNERO

### RESULTADO

Objetivo del subprograma	Indicador de resultado	Línea base	Meta de resultado
Población con conocimiento del ejercicio de los derechos sexuales y reproductivos	Porcentaje de población capaz de ejercer los derechos sexuales y reproductivos	5%	15%

### PRODUCTO

Productos asociados al programa	Indicador de producto	Línea base	Meta de producto
Formulación y ejecución del plan local de salud sexual y reproductiva	Formulado e implementado el Plan Local de Salud Sexual y reproductiva	0	1
Socialización del plan de SSR	Plan socializado	0	1
Formular e implementar el Plan Local de Salud sexual y reproductiva con enfoque diferencial	Formulado e implementado el Plan Local de Salud Sexual y reproductiva	0	1

**Subprograma: OPERACIÓN DE LA RED DE APOYO SOCIAL****RESULTADO**

Objetivo del subprograma	Indicador de resultado	Línea base	Meta de resultado
Fortalecer la operatividad de la red de apoyo social, para la promoción y garantía del derecho al ejercicio responsable de la sexualidad, los deberes y derechos en la Salud Sexual y reproductiva SSR en el municipio de Uribia La guajira.	Red de apoyo fortalecida	1	1

**Producto**

Productos asociados al programa	Indicador de producto	Línea base	Meta de producto
Articulación de los integrantes de la red de apoyo social	Número de actores articulados de la red de apoyo social	1	4
Capacitación sobre las funciones de la red	Numero de eventos de capacitación realizadas	3	12
Implementación de plan de trabajo para la red de apoyo	Plan de trabajo implementado	0	1

**Subprograma: CONTROL PRENATAL PARTO Y PUERPERIO****RESULTADO**

Objetivo Del Programa	Indicador de resultado	Línea base	Meta de resultado
Aplicación de la norma técnica para la atención de	Porcentaje de instituciones que aplica norma técnica	40%	40%



*SOMOS SOLUCIONES JOVENES*

control prenatal, parto y Recién Nacido y la guía de Atención de Bajo Peso al Nacer en el municipio de Uribí.			
---	--	--	--

## PRODUCTOS

Productos asociados al programa	Indicador de producto	Línea base	Meta de producto
Conocimiento de la normatividad	Numero de capacitaciones realizadas	12	12

### Subprograma: CONTROL PRENATAL DE LAS GESTANTES

## RESULTADO

Objetivo Del Programa	Indicador de resultado	Línea base	Meta de resultado
Implementadas estrategias diferenciadas de Información, Educación y Comunicación (IEC), para promocionar la inducción temprana de las gestantes a los controles prenatales.	Porcentaje de Estrategias implementadas de inducción temprana de las gestantes a los controles prenatales.	0	100%

## PRODUCTO

Productos asociados al programa	Indicador de producto	Línea base	Meta de producto
Supervisión a las IPS Y EPS en la aplicación de las normas técnicas y guías de atención	Número de visitas realizadas	24	96



Capacitación en normas técnicas	Número de eventos de capacitación realizados	24	96
Canalización de gestantes a los controles prenatales	Número de eventos de capacitación realizados	24	96

## Dimensión vida saludable y enfermedades transmisibles

**Objetivo del programa:** Consolidar acciones familiares y sociales que permitan establecer condiciones de vida saludable y prevenir la transmisión o contagio de enfermedades transmisibles.

**Objetivo del programa:** Consolidar acciones familiares y sociales que permitan establecer condiciones de vida saludable y prevenir la transmisión o contagio de enfermedades transmisibles.

## ENFERMEDADES EMERGENTES, RE-EMERGENTES Y DESATENDIDAS

**Subprograma:** Atención Integral de las Enfermedades Prevalentes de la Infancia AIEPI  
RESULTADO

### RESULTADO

Objetivo del subprograma	Indicador de resultado	Línea base	Meta de resultado
implementación de la Estrategia de AIEPI comunitario y de Gestión Local en el municipio de Uribí	Porcentaje de estrategia implementada	40%	60%

### PRODUCTO

Productos asociados al programa	Indicador de producto	Línea base	Meta de producto
Articulación entre las IPS y la participación comunitaria	Número de proyectos realizados con participación de IPS y comunidad	12	16



SOMOS SOLUCIONES JOVENES

Programas adecuados de salud y comunicación para el cambio social y el fomento de las practicas claves saludables familiares y comunitarias	Número de programas desarrollados	27	108

**SUBPROGRAMA:** Atención Integral de las Enfermedades Prevalentes de la Infancia AIEPI  
**RESULTADO**

Objetivo del subprograma	Indicador de resultado	Línea base	Meta de resultado
Estrategia Atención Integral de las Enfermedades Prevalentes de la Infancia Clínico – AIEPI en Instituciones Prestadoras de Servicios de Salud –IPS .	Porcentaje de instituciones con estrategia AIEPI implementada	20%	100%

**PRODUCTO**

Productos asociados al programa	Indicador de producto	Línea base	Meta de producto
Elaboración y ejecución de un plan de capacitación para fortalecer la capacidad técnica, científica y operativa del talento humano.	Plan elaborado y ejecutados	0	1
Seguimiento y evaluación a la ejecución del plan de capacitación	Plan de capacitación	0	1

Fortalecer la gestión en la entidad territorial en el marco de la atención integral de las maternas y menores de 5 años	Programa fortalecido	0	1
---	----------------------	---	---

### SUBPROGRAMA: PLAN AMPLIADO DE INMUNIZACION

#### RESULTADO

Objetivo del subprograma	Indicador de resultado	Línea base	Meta de resultado
Coberturas útiles de vacunación en niños y niñas según el esquema nacional en el municipio de Uribí La Guajira	Cobertura útil de vacunación	84%	95%

#### PRODUCTO

Productos asociados al programa	Indicador de producto	Línea base	Meta de producto
Fortalecimiento en el trabajo integral para el logro de coberturas útiles en vacunación	Grupos de trabajo fortalecidos y capacitados	44	176

### Subprograma: CONDICIONES Y SITUACIONES ENDEMO- EPIDÉMICAS

#### RESULTADO

Objetivo Del Programa	Indicador de resultado	Línea base	Meta de resultado
EPS e IPS aplicando la norma técnica y guías para la atención prenatal, parto, recién nacido,	Porcentaje de supervisión de las EPS e IPS la aplicación de	10%	100%



SOMOS SOLUCIONES JOVENES

PAI y control de crecimiento y desarrollo en el municipio de Uribí La Guajira	la norma técnica y guías para la atención		
---	---	--	--

## PRODUCTO

Productos asociados al programa	Indicador de producto	Línea base	Meta de producto
Formulación e implementación de un plan de seguimiento y supervisión a los programas materno infantil	Plan formulado e implementado	0	1
Difusión de la normatividad, competencias y responsabilidades de las EPS e IPS públicas y privadas.	Número de eventos de capacitación realizados	1	4
Sistema de información eficaz para la toma oportuna de decisiones en la atención integral a la gestante y menores de 5 años.	Sistema implementado	0	1

## Subprograma: ENFERMEDADES TRANSMISIBLES

## RESULTADO

Objetivo del subprograma	Indicador de resultado	Línea base	Meta de resultado
Información, educación y comunicación de la	Porcentaje de estrategias diseñadas e implementadas	0	<b>30%</b>



SOMOS SOLUCIONES JOVENES

población del municipio de Uribia, para la prevención de las enfermedades transmisibles			
---	--	--	--

## PRODUCTO

Productos asociados al programa	Indicador de producto	Línea base	Meta de producto
Prevención y control de vectores	Número de proyectos realizados	423	1692
Fortalecer la estrategia IEC	Estrategia fortalecida	0	1

## Subprograma: PLAN AMPLIADO DE INMUNIZACION

## RESULTADO

Objetivo del subprograma	Indicador de resultado	Línea base	Meta de resultado
Coberturas útiles de vacunación en niños y niñas según el esquema nacional en el municipio de Uribí La Guajira	Cobertura útil de vacunación	84%	95%

## PRODUCTO

Productos asociados al programa	Indicador de producto	Línea base	Meta de producto
Fortalecimiento en el trabajo integral para el logro de coberturas útiles en vacunación	Grupos de trabajo fortalecidos y capacitados	44	176



SOMOS SOLUCIONES JOVENES

## EDUCACION INICIAL

### RESULTADO

Objetivos del programa	Indicador de resultado	Línea Base	Meta de Resultado
Asegurar las condiciones humanas, materiales y sociales necesarias para el desarrollo integral de la primera infancia.	Tasa de cobertura de niños entre 0 y 5 años	25%	50%

### PRODUCTO

Productos asociados al programa	Indicador de producto	Línea Base	Meta de Producto
Niños entre 0 y 5 años atendidos en programas de educación inicial	Niños entre 0 y 5 años atendidos	7.500	15.000
Agentes educativos con formación para la atención integral de la primera infancia.	Número de agentes educativos formados y cualificados en temas relacionados con la educación inicial y atención integral.	320	550
Implementación de estrategias para el fortalecimiento pedagógico de la educación inicial en el municipio.	Número de estrategias establecidas para acompañamiento de fortalecimiento pedagógico por año	2	8

### Subprograma: INVERSIONES PARA EL TRATAMIENTO Y ALMACENAMIENTO

#### RESULTADO

OBJETIVO DEL PROGRAMA	Indicador de resultado	Línea base	Meta de resultado
Sistemas de tratamiento y almacenamiento de agua para garantizar la oferta, la sostenibilidad	Porcentaje de agua suministrada con tratamiento	20%	25%

## PRODUCTO

OBJETIVO DEL PROGRAMA	Indicador de producto	Línea base	Meta de resultado
Proyectos para el tratamiento y almacenamiento de agua	Número de proyectos implementados	6	10

**Subprograma: INVERSIONES PARA LA DISTRIBUCIÓN**

## RESULTADO

OBJETIVO DEL PROGRAMA	Indicador de resultado	Línea base	Meta de resultado
Abastecimiento de Agua	Porcentaje de comunidades con abastecimiento	35%	40%

## PRODUCTO

Productos asociados al programa	Indicador de producto	Línea base	Meta de producto
Programa de Operación de equipos y carro tanques de distribución de agua	Número de programas ejecutados	0	1

**- INFANCIA**

## RESULTADO

OBJETIVO DEL PROGRAMA	Indicador de resultado	Línea base	Meta de resultado
Cultura en derechos humanos y paz	Porcentaje de población con conocimientos	0	10%



SOMOS SOLUCIONES JOVENES

## PRODUCTO

Productos asociados al programa	Indicador de producto	Línea base	Meta de producto
Desarrollo de jornadas de identificación que garanticen la realización de la ciudadanía - Registro Civil -Tarjeta de Identidad- Tramite libreta militar	Número de jornadas realizadas	1	4

## Dimensión vida saludable y enfermedades no transmisibles

**Programa:** SALUD AMBIENTAL

**Objetivo del programa:** Promocionar los estilos de vida saludable

**Subprograma:** SALUD BUCAL.

## RESULTADO

Objetivo del subprograma	Indicador de resultado	Línea base	Meta de resultado
Implementar Estrategias Efectivas De Información, Educación y Comunicación En El Municipio Uribia , A través de Promoción de Hábitos Higiénicos Y Factores Protectores En Salud Bucal	Porcentaje de Población beneficiada	5,5%	22,3%



SOMOS SOLUCIONES JOVENES



## PRODUCTO

Productos asociados al programa	Indicador de producto	Línea base	Meta de producto
Fortalecida la promoción de hábitos higiénicos en salud bucal	Número de eventos de promoción realizados	81	324
Fortalecida la promoción de factores protectores en los padres y cuidadores	Número de eventos de promoción realizados	28	112

**Subprograma: SALUD BUCAL ARTICULACION DE ACTORES**

## RESULTADO

Objetivo del subprograma	Indicador de resultado	Línea base	Meta de resultado
Dominio del programa CAP <b>salud Bucal</b> través de la articulación de los actores.	Porcentaje de actores con dominio del programa CAP salud Bucal	0	100%

## PRODUCTO

Productos asociados al programa	Indicador de producto	Línea base	Meta de producto
Levantamiento la línea base CAP (Conocimientos, Actitudes y Practicas) en el municipio de Uribia	Línea de base levantada	0	1
Fomentar el interés en el programa	Número de eventos de articulación	12	48
Conocimiento de la normatividad	Número de eventos de socialización de la normatividad	0	4

**Subprograma: NORMA TECNICA SALUD BUCAL****RESULTADO**

Objetivo del subprograma	Indicador de resultado	Línea base	Meta de resultado
Cumplimiento de la norma técnica de atención preventiva en salud bucal de las EPS y prestadores del Municipio Uribia	Porcentaje de EAPBS (EMPRESAS ADMINISTRADORES DE PLANES DE BENEFICIOS) y Prestadores de salud Vigilados en el cumplimiento de la norma técnica	0	100%

**PRODUCTO**

Productos asociados al programa	Indicador de producto	Línea base	Meta de producto
Fortalecida la difusión de la norma técnica	Número de eventos de divulgación de la norma técnica realizados	2	8
Seguimiento al cumplimiento de la norma técnica de atención preventiva	Número de visitas realizadas	2	8
Cumplimiento y correcto diligenciamiento de matrices	Matrices correctamente diligenciadas	10	40

**Subprograma SALUD BUCAL: Promoción a la atención en salud bucal****RESULTADO**

Objetivo del subprograma	Indicador de resultado	Línea base	Meta de resultado
Promoción de los derechos y deberes en salud bucal a las EPS y prestadores del municipio Uribia.	Porcentaje de prestadores motivados e interesados en la promoción a la atención en salud bucal	50%	100%

## PRODUCTO

Productos asociados al programa	Indicador de producto	Línea base	Meta de producto
Capacitaciones en derechos y deberes en salud bucal	Número de capacitaciones realizadas	19	76
Promovida la asistencia a los servicios de salud bucal	Eventos de promoción realizados	8	32

**Subprograma:** IMPLEMENTAR NORMA TECNICA AGUDEZA VISUAL

## RESULTADO

Objetivo del subprograma	Indicador de resultado	Línea base	Meta de resultado
Implementación de la Norma Técnica de alteración de la Agudeza Visual y vicios de refracción a cargo del POS en las EPS –IPS.	Porcentaje de IPS con normas técnicas de atención implementadas	40%	100%

## PRODUCTO

Productos asociados al programa	Indicador de producto	Línea base	Meta de producto
Socialización norma técnica de alteración de la agudeza visual	Número de capacitaciones realizadas	4	16

**Subprograma:** APLICACIÓN GUIA DEL MENOR Y DE LA MUJER MALTRATADA

## RESULTADO

Objetivo Del Programa	Indicador de resultado	Línea base	Meta de resultado
Aplicación de la guía de atención al menor y la mujer maltratada en las IPS/EPS del Municipio de Uribí.	Porcentaje de guías aplicadas en IPS/EPS	20%	100%



SOMOS SOLUCIONES JOVENES

## PRODUCTO

Productos asociados al programa	Indicador de producto	Línea base	Meta de producto
Capacitación de la guía de atención al niño y la mujer maltratada	Número de capacitaciones realizadas	1	4

## RESULTADO

OBJETIVO DEL PROGRAMA	Indicador de resultado	Línea base	Meta de resultado
Desarrollo de la oferta, recreativa, deportiva y de la educación física	Porcentaje de la población beneficiada	0,25%	25%

## PRODUCTO

Productos asociados al programa	Indicador de producto	Línea base	Meta de producto
Proyecto para la creación y el montaje escuela municipal de formación deportiva	Escuela creada	0	1
Implementar 4 proyectos para fomentar la expansión de la práctica del deporte	Proyectos implementados	0	4
Lograr que los establecimientos educativos participen en actividades deportivas	IE participativas	0	22
Organizar eventos deportivos y recreativos	Programación deportiva ejecutada	0	4
Olimpiada especiales	Olimpiadas especiales realizadas	0	4

Desarrollar proyectos para la recreación masiva	Proyectos de recreación desarrollados	0	1
Construcción de canchas sintéticas	Cancha sintética construida área rural	0	1
Construcción de pista de patinaje	Pistas construida	0	1
Construcción de pistas de ciclocrós	Pistas construida	0	1
Construcción parque infantil en el área rural	Parque construido	0	1

### Subprograma TODO POR UNA URIBIA CULTURAL Y ARTÍSTICA

**Objetivo del programa:** Salvaguardar, proteger y divulgar el patrimonio cultural, además de formar artistas y gestores culturales.

#### RESULTADO

OBJETIVO DEL PROGRAMA	Indicador de resultado	Línea base	Meta resultado
Programas de protección y conservación de las manifestaciones del patrimonio cultural inmaterial de las comunidad indígena wayuu sus producciones culturales y la lengua nativa	Grado de avance de los programas de protección y conservación	0	40%

#### PRODUCTO

Productos asociados al programa	Indicador de producto	Línea base	Meta de producto
Divulgar las expresiones que mantengan y refuercen la identidad, el patrimonio y la memoria	Eventos que expresión cultural Wayuu	1	12



SOMOS SOLUCIONES JOVENES

del pueblo wayuu.			
Adquisición, adecuación y habilitación del terreno para la realización del festival de cultura wayuu	Terreno habilitado	0	1

### Subprograma NUEVOS LÍDERES PARA LA CULTURA

**Objetivo del programa:** Formar artistas y gestores culturales.

#### RESULTADO

OBJETIVO DEL PROGRAMA	Indicador de resultado	Línea base	Meta resultado
Escuela de aprendizaje, creación y gestión cultural	Porcentaje de la población de jóvenes beneficiados por la Escuela	15%	30%

#### PRODUCTO

Productos asociados al programa	Indicador de producto	Línea base	Meta de producto
Dotación de la escuela de formación cultural, así como los proyectos de emprendimiento cultural. ( teatro, danza, música, artes plásticas, y literatura)	Escuela dotada	0	1

### Subprograma CULTURAS CERCANAS

**Objetivo del programa:** Diversificar y generar un intercambio intercultural.

OBJETIVO DEL PROGRAMA	Indicador de resultado	Línea base	Meta de resultado
Diversificar y extender al total de la población la oferta cultural	Porcentaje Población beneficiada	10%	25%



SOMOS SOLUCIONES JOVENES

## PRODUCTO

OBJETIVO DEL PROGRAMA	Indicador de resultado	Línea base	Meta resultado
Ampliar la infraestructura del sector cultura	Centro de Memoria y Museo construidos	0	1
Mantener , restaurar y mejorar el Centro cultural	Centro restaurado	0	1
Fortalecer el trabajo del Consejo Municipal de cultura y otros espacios de participación cultural	Consejo operando	0	1

**Subprograma: IEC CON ENFOQUE ETNOCULTURAL**

## RESULTADO

Objetivo Del Programa	Indicador de resultado	Línea base	Meta de resultado
Implementar las estrategias IEC para promover la lactancia materna y la dieta saludable en la población con enfoque etnocultural.	Porcentaje de la población beneficiarios de las estrategias i.E.C desarrolladas	20%	70%

## PRODUCTO

Productos asociados al programa	Indicador de producto	Línea base	Meta de producto
Presencia de procesos de concertación y consulta con la comunidad	Procesos de concertación y consulta realizados	40	160
Fortalecida la divulgación de la dieta saludable, lactancia materna y guías alimentarias	Divulgación fortalecida	40	160

## COBERTURA EDUCATIVA

**Objetivo del programa:** Mejorar las estrategias para el acceso, permanencia, y la vinculación de estudiantes a la educación superior en el Municipio de Uribí.

### RESULTADO

Objetivos del programa	Indicador de resultado	Línea Base	Meta de Resultado
Aumentar las tasas de cobertura a través de estrategias de acceso y permanencia con el fin de garantizar el goce efectivo del derecho a la educación de los niños, niñas y jóvenes del Municipio de Uribí.	Tasa de Cobertura Bruta	69,71%	80%
	Tasa de Cobertura Neta	59,81%	70%
	Tasa de Cobertura Bruta de Educación Media	14,02%	50%
	Tasa de Cobertura Neta de Educación Media	4,02%	10%

### PRODUCTO

Productos asociados al programa	Indicador de producto	Línea Base	Meta de Producto
Cupos creados para la atención de niños, niñas y jóvenes en el sistema educativo Municipal	Nuevos cupo en el sistema educativo	8.116	2.908
Implementación de estrategias de acceso y permanencia por parte de la Secretaría de Educación Municipal	Número de establecimientos educativos atendidos con PAE	22	22
	Número de estudiantes beneficiados con el PAE	37.720	40.628
	Número de estudiantes atendidos con el servicio de transporte escolar	8.743	12.000
Construcción, mantenimiento, mejoramiento, adecuación, reconstrucción y/o habilitación de los ambientes escolares de los Establecimientos Educativos oficiales del Municipio.	Número de Establecimientos Educativos oficiales beneficiados con la Construcción, mantenimiento, mejoramiento, adecuación, reconstrucción y/o habilitación de ambientes escolares	14	26

## JORNADA UNICA

### RESULTADO

Objetivos del programa	Indicador de resultado	Línea Base	Meta de Resultado
Aumentar el tiempo de permanencia de los estudiantes en la institución educativa, las horas lectivas y fortalecer el trabajo académico.	Porcentaje de Establecimientos Educativos en Jornada Única	4,54%	18,18%



SOMOS SOLUCIONES JOVENES



## PRODUCTO

Productos asociados al programa	Indicador de producto	Línea Base	Meta de Producto
Estudiantes de educación oficial en Jornada Única	Número de Estudiantes en Jornada Única	1534	7.592

## EDUCACION TERCIARIA Y SUPERIOR

### RESULTADO

Objetivo Del Programa	Indicador de resultado	Línea base	Meta resultado
Asegurar el acceso de estudiantes de la etnia wayuu a la educación terciaria y superior	Porcentaje de estudiantes que acceden a la educación terciaria y superior	60%	70%

## PRODUCTO

Productos asociados al programa	Indicador de producto	Línea Base	Meta de Producto
Desarrollo de procesos de articulación con la educación terciaria y superior	Número de estudiantes Beneficiados en el programa	472	600

## AMBIENTAL

Objetivo Del Programa	Indicador de resultado	Línea base	Meta resultado
Integrar a los estudiantes a los procesos de prevención, control, recuperación y mitigación ambiental	Porcentaje de la población estudiantil con formación ambiental	0	20%

Productos asociados al programa	Indicador de producto	Línea base	Meta de producto
Articulación del programa de formación ambiental con el PEI artículo 23 Ley 115 de 1994	Número de PEI's que desarrollan formación ambiental	0	22

## EDUCACION INCLUSIVA

**Objetivo del programa:** Elaborar diagnóstico para la construcción de espacios para la atención integral de las personas en condición de discapacidad articulándolo con un programa integral para la niñez uribiera.

## RESULTADO

Objetivos del programa	Indicador de resultado	Línea Base	Meta de Resultado
Brindar atención integral a estudiantes en condición de discapacidad y/o necesidades educativas especiales.	Tasa de cobertura de estudiantes en condición de discapacidad y/o necesidades educativas especiales.	40%	80%

## PRODUCTO

Productos asociados al programa	Indicador de producto	Línea Base	Meta de Producto
Programas de inclusión de estudiantes en condición de discapacidad y/o necesidades educativas especiales.	Número de programas por año	1	1
Diagnóstico situacional de inclusión de estudiantes en condición de discapacidad y/o necesidades educativas especiales.	Número de diagnósticos elaborados por año	0	1

**Subprograma: SALUD INFANTIL****RESULTADO**

Objetivo del subprograma	Indicador de resultado	Línea base	Meta de resultado
Fortalecer la gestión intersectorial del municipio	Grado de fortalecimiento de gestión intersectorial	20%	40%

**PRODUCTO**

Productos asociados al programa	Indicador de producto	Línea base	Meta de producto
Crear y activar del comité de coordinación y articulación intersectorial de acciones en salud infantil en el municipio de Uribí La Guajira	Comité creado y activado	0	1

**PARTICIPACION****RESULTADO**

Objetivo del subprograma	Indicador de resultado	Línea base	Meta de resultado
Conformación e integración de los gobiernos escolares	Porcentaje de establecimientos educativos con gobierno escolar	100%	100%

**PRODUCTO**

Productos asociados al programa	Indicador de producto	Línea base	Meta de producto
Fortalecer los procesos de elección de gobiernos escolares	Número de procesos fortalecidos	0	22

## ADOLESCENCIA

### Subprograma: PROMOCIÓN DE LOS DERECHOS SEXUALES Y REPRODUCTIVOS Y EQUIDAD DE GÉNERO

#### RESULTADO

Objetivo del subprograma	Indicador de resultado	Línea base	Meta de resultado
Población con conocimiento del ejercicio de los derechos sexuales y reproductivos	Porcentaje de población capaz de ejercer los derechos sexuales y reproductivos	5%	15%

#### PRODUCTO

Productos asociados al programa	Indicador de producto	Línea base	Meta de producto
Formulación y ejecución del plan local de salud sexual y reproductiva	Formulado e implementado el Plan Local de Salud Sexual y reproductiva	0	1
Socialización del plan de SSR	Plan socializado	0	1
Formular e implementar el Plan Local de Salud sexual y reproductiva con enfoque diferencial	Formulado e implementado el Plan Local de Salud Sexual y reproductiva	0	1

### SUBPROGRAMA: OPERACIÓN DE LA RED DE APOYO SOCIAL

#### RESULTADO

Objetivo del subprograma	Indicador de resultado	Línea base	Meta de resultado
Fortalecer la operatividad de la red de apoyo social, para la promoción y garantía del derecho al ejercicio responsable de la sexualidad, los deberes y derechos en la Salud Sexual y reproductiva SSR en el municipio de Uribia La guajira.	Red de apoyo fortalecida	1	1

## PRODUCTO

Productos asociados al programa	Indicador de producto	Línea base	Meta de producto
Articulación de los integrantes de la red de apoyo social	Número de actores articulados de la red de apoyo social	1	4
Capacitación sobre las funciones de la red	Número de eventos de capacitación realizadas	3	12
Implementación de plan de trabajo para la red de apoyo	Plan de trabajo implementado	0	1

### **Subprograma:** DIVULGACION METODOS ANTICONCEPTIVOS CON ENFOQUE DIFERENCIAL

## RESULTADO

Objetivo del subprograma	Indicador de resultado	Línea base	Meta de resultado
IPS-EPS, con la estrategia IEC, de divulgación con enfoque diferencial para ofrecer los métodos anticonceptivos contemplados en el POS en el municipio de Uribia La Guajira	Porcentaje de IPS EPS con estrategia implementada	20%	100%

## PRODUCTO

Productos asociados al programa	Indicador de producto	Línea base	Meta de producto
Reunión de verificación de demanda inducida	Número de reuniones	17	68
Implementar planes de trabajo con las IPS, EPS para aumentar demanda inducida	Número de planes implementados	17	68

### **Subprograma:** PREVENCIÓN Y ATENCIÓN INTEGRAL EN SALUD SEXUAL Y REPRODUCTIVA DESDE UN ENFOQUE DE DERECHOS



*SOMOS SOLUCIONES JOVENES*

## RESULTADO

Objetivo Del Programa	Indicador de resultado	Línea base	Meta de resultado
Fortalecida la asistencia técnica de IPS del municipio de Uribia para la implementación del modelo de servicios amigables para adolescentes y jóvenes.	Porcentaje de instituciones con servicios amigables para adolescentes y jóvenes	20%	100%

## PRODUCTO

Productos asociados al programa	Indicador de producto	Línea base	Meta de producto
Fortalecida la gestión de la dirección territorial	Instituciones fortalecidas	9	9
Seguimiento a la implementación de servicios amigables	Número de visitas	2	9

**Subprograma:** PREVENCIÓN Y ATENCIÓN INTEGRAL EN SALUD SEXUAL Y REPRODUCTIVA DESDE UN ENFOQUE DE DERECHOS

## RESULTADO

Objetivo Del Programa	Indicador de resultado	Línea base	Meta de resultado
IPS implementando en las instituciones educativas el programa Educación para la sexualidad y construcción de ciudadanía	Porcentaje de acompañamiento a las IPS	10%	100%

## PRODUCTO

Productos asociados al programa	Indicador de producto	Línea base	Meta de producto
Fortalecida la gestión de abogacía que favorezca un proyecto de vida autónomo, responsable, satisfactorio, libremente escogido y	Instituciones fortalecidas	8	16



SOMOS SOLUCIONES JOVENES

útil para sí mismo y la sociedad, teniendo en cuenta la diversidad étnica y cultural enfatizado a la adolescencia, juventud, discapacitados, indígenas y no indígenas con equidad de género			
Capacitación sobre las estrategias en salud sexual y reproductiva	Número de eventos de capacitación realizados	4	16
Campaña de prevención del embarazo de adolescentes	Eventos de sensibilización realizados	0	8

### Subprograma: MODELO DE GESTION PROGRAMATICA VIH

Objetivo Del Programa	Indicador de resultado	Línea base	Meta de resultado
IPS implementando el modelo de gestión programática de VIH y la guía para el manejo sin barreras y con calidad de las infecciones de Transmisión Sexual y el VIH/SIDA en el municipio de Uribí La Guajira.	Modelo de gestión implementado	10%	100%

### PRODUCTO

Productos asociados al programa	Indicador de producto	Línea base	Meta de producto
Asistencia técnica sobre el modelo de gestión programática	Instituciones asistidas	2	8

### Subprograma: PRUEBAS VOLUNTARIAS VIH

### RESULTADO



SOMOS SOLUCIONES JOVENES

Objetivo Del Programa	Indicador de resultado	Línea base	Meta de resultado
Estrategias de Información, educación y comunicación (IEC) para la promoción de los servicios de asesoría y prueba voluntaria para VIH en población general y gestante.	Porcentaje de Estrategias implementadas	10%	100%

## PRODCUTO

Productos asociados al programa	Indicador de producto	Línea base	Meta de producto
Puesta en marcha una movilización social para pruebas voluntaria	Número de movilizaciones	6	24
Divulgación en medios	Número de campañas	6	24

## Subprograma: DETECCION VIH MATERNAS

### RESULTADO

Objetivo Del Programa	Indicador de resultado	Línea base	Meta de resultado
Mujeres gestantes que asisten a los controles prenatales se practican la prueba de VIH (Elisa) en el municipio de Uribía La Guajira.	Porcentaje de mujeres con controles prenatales	10%	100%



**Subprograma: REDUCCION ALCOHOLISMO****RESULTADO**

Objetivo Del Programa	Indicador de resultado	Línea base	Meta de resultado
Establecimientos que cumplen con la norma técnica sobre venta de licor	Porcentaje de establecimientos que cumplen la norma sobre venta de licor	4,16%	100%

**PRODUCTO**

Productos asociados al programa	Indicador de producto	Línea base	Meta de producto
Monitoreo sobre la aplicación de la norma para expendio de licor en los establecimientos públicos	Número de visitas sitios expendios de licor	12	48

**Subprograma: DESESTIMULO TABACO Y SUBSTANCIAS PSICOACTIVAS****RESULTADO**

Objetivo del subprograma	Indicador de resultado	Línea base	Meta de resultado
Implementar Estrategias IEC y de Movilización Social sobre el desestimulo al consumo de tabaco y sustancias psicoactivas en los ámbitos laborales, comunitarios y escolares	Porcentaje de estrategias implementadas en los ámbitos laborales escolares y comunitarios	50%	80%

**PRODUCTO**

Productos asociados al programa	Indicador de producto	Línea base	Meta de producto
Fortalecer la información, educación y comunicación de la normatividad(Ley antitabaquismo 1335 de 2009)	Eventos de promoción realizados	200	800

Concertación con instituciones de salud	Procesos de concertación y consulta realizados	31	124
Seguimiento a la implementación de estrategia	Número de verificaciones	31	124

## RESULTADO

OBJETIVO DEL PROGRAMA	Indicador de resultado	Línea base	Meta de resultado
Cultura en derechos humanos y paz	Porcentaje de población con conocimientos	0	10%

## PRODUCTO

Productos asociados al programa	Indicador de producto	Línea base	Meta de producto
Desarrollo de jornadas de identificación que garanticen la realización de la ciudadanía - Registro Civil - Tarjeta de Identidad - Trámite libreta militar	Número de jornadas realizadas	1	4

## Subprograma: NINGUNO EN ACTIVIDAD PERJUDICIAL

## RESULTADO

OBJETIVO DEL PROGRAMA	Indicador de resultado	Línea base	Meta de resultado
Erradicar la población infantil en actividades laborales indignas	Porcentaje de erradicación	30%	100%

## PRODUCTO



SOMOS SOLUCIONES JOVENES

Productos asociados al programa	Indicador de producto	Línea base	Meta de producto
Jornadas de promoción prevención y erradicación de trabajo infantil	Número de jornadas realizadas	3	12
Hogares con prosperidad	Número de hogares beneficiados	0	60

### Subprograma TODOS CONVIVIENDO CON SEGURIDAD

**Objetivo del programa:** Mejorar las condiciones de convivencia y seguridad de la población de Uribia, previniendo la violencia, garantizando el orden público y la paz social.

**Influencia geográfica del programa:** AREA URBANA Y RURAL

#### RESULTADO

OBJETIVO DEL PROGRAMA	Indicador de resultado	Línea base	Meta de resultado
Aumentar el respeto por la convivencia social y reducir las cifras de violencia y criminalidad	Porcentaje de delitos	0	10%
	Porcentaje de contravenciones	0	10%

#### PRODUCTO

Productos asociados al programa	Indicador de producto	Línea base	Meta de producto
Prevención de las conductas delictivas de jóvenes y adolescentes (Ley 1453 de 2011)	Estrategia desarrollada	0	4
Prevención de la violencia intrafamiliar,	Estrategia desarrollada	0	4



SOMOS SOLUCIONES JOVENES

sexual contra niñas, niños y adolescentes y de género			
---	--	--	--

La administración municipal de Uribia implementara la Ley 1361 DE 2009 de fortalecimiento familiar para garantizar el desarrollo integral de la familia a través de integración social, así como el ejercicio de proyectos inscritos dentro de la política familiar. Así mismo, se participará en el funcionamiento el Observatorio Regional de Familia.

### Subprograma FORTALECIMIENTO FAMILIAR

**Objetivo del programa:** Apoyar a la familia como una unidad básica social y económica.

**Influencia geográfica del programa:** AREA URBANA Y RURAL

#### RESULTADO

OBJETIVO DEL PROGRAMA	Indicador de resultado	Línea base	Meta de resultado
Integración social de las familias	Porcentaje de familias integradas	0	20%

#### PRODUCTO

Productos asociados al programa	Indicador de producto	Línea base	Meta de producto
Promoción de la convivencia	Número de eventos de promoción de la convivencia familiar	10	20
Economía y emprendimiento familiar	Número de eventos de promoción de la economía familiar	0	10

## Subprograma TODOS CONVIVIENDO CON SEGURIDAD

OBJETIVO DEL PROGRAMA	Indicador de resultado	Línea base	Meta de resultado
Aumentar el respeto por la convivencia social y reducir las cifras de violencia y criminalidad	Porcentaje de delitos	0	10%
	Porcentaje de contravenciones	0	10%

## PRODUCTO

Productos asociados al programa	Indicador de producto	Línea base	Meta de producto
Prevención de la violencia intrafamiliar, sexual, contra niñas, niños y adolescentes y de género.	Estrategia desarrollada	0	4

Así mismo, el Municipio implementara la Ley 1622 de 2013 de ciudadanía juvenil por medio del cual se expide el estatuto de ciudadanía juvenil constituyendo el Consejo Municipal de juventud, propiciando la plataforma de juventudes y la asamblea juvenil, actuara como secretaria técnica la Oficina del Deporte y la Juventud.

A través del Proyecto Líder se fomentara el liderazgo juvenil como un compromiso extendido, compartido e incentivado por el conjunto de la población, propiciando actitudes propositivas y avances asociativos. Se promocionara el desarrollo de líderes sectoriales en las diferentes áreas de la vida local: liderazgo productivo, liderazgo educativo, liderazgo étnico, liderazgo cívico- comunitario, liderazgo cultural, liderazgo deportivo y liderazgo recreativo.

Las acciones locales se articularan con la meta 58 prevista en PND TODOS POR UN NUEVO PAIS



*SOMOS SOLUCIONES JOVENES*

**Meta PND 58** El MADR a través del Incoder apoyará la implementación de proyectos productivos con autonomía regional empoderando a los jóvenes indígenas rurales que contribuyan en la sostenibilidad de los territorios indígenas

### Subprograma PROYECTO LIDER - LIDERAZGO JUVENIL

**Objetivo del programa:** Formar una población de jóvenes para la generación de liderazgos, a partir del desarrollo de habilidades y capacidades de comunicación, de organización, idiomas y tecnologías de la información que hagan posible iniciativas de emprendimientos económicos y sociales.

**Influencia geográfica del programa:** AREA URBANA Y RURAL

#### RESULTADO

OBJETIVO DEL PROGRAMA	Indicador de resultado	Línea base	Meta de resultado
PROYECTO LIDER	Porcentaje de jóvenes vinculados con el programa	0	5%

#### PRODUCTO

Productos asociados al programa	Indicador de producto	Línea base	Meta de producto
Formación de líderes	Líderes formados	0	500
Desarrollo de proyectos de liderazgo	Proyectos de éxito liderados por jóvenes	0	25



SOMOS SOLUCIONES JOVENES

## 2.7 TEMAS TRANSVERSALES

### 2.7.1 Víctimas de la violencia

Población Víctima del Conflicto Armado Según la Ley 1448 de 2011, se consideran víctimas a aquellas personas que individual o colectivamente hayan sufrido un daño por hechos ocurridos a partir del 1 Enero de 1985, como consecuencia de infracciones al Derecho Internacional Humanitario o de violaciones graves y manifiestas a las normas internacionales de Derechos Humanos, ocurridas con ocasión del conflicto armado interno y donde también son víctimas el conyugue o compañero o compañera permanente, parejas del mismo sexo y familiar en primer grado de consanguinidad, primero civil de la víctima directa, cuando a ésta se le hubiere dado muerte o estuviere desaparecida.

Con relación a la población en situación de desplazamiento forzado Uribia es el sexto municipio receptor en el departamento de La Guajira, la población que llega se ubica principalmente en el municipio como medio de protección. De igual forma, el municipio ha garantizado la atención de urgencia y la atención integral a la cual tiene derecho la población en situación de desplazamiento forzado.

Resumen General del sector
La administración municipal ha cumplido a la comunidad de víctimas, en los procesos de protección, atención y asistencia. Se ha logrado la inclusión social y la estabilización económica de varias familias. Queda restando procesos de reparación, retorno, memoria y no repetición de los hechos.

En el Municipio de Uribia se viene dando un proceso de concertación y coordinación interinstitucional e intersectorial dentro del desarrollo y ejecución con las organizaciones La asociación de autoridades Tradicionales Wayuu Akotchijirrawa de Bahía Honda y “Cristal de Luz”, ODV La Organización Wayuu Munsurat- Mujeres Tejiendo Paz, y Renace una Esperanza quienes representan a las víctimas del conflicto armado. En cumplimiento de Ley 1448 de 2011, el Decreto 4800 de 2011 de establecer los mecanismos para la adecuada implementación de las medidas de asistencia, atención y reparación integral a las víctimas de que trata el artículo 3° de la Ley 1448 de 2011, para la materialización de sus derechos constitucionales. Y del Decreto 4633 de 2011 Por medio del cual se dictan medidas de asistencia, atención, reparación integral y de restitución de derechos territoriales a las víctimas pertenecientes a los pueblos y comunidades indígenas.

### **ENTIDAD TERRITORIAL: URIBIA**

### **EJE ESTRATEGICO: PREVENCION, PROTECCION, ASISTENCIA, ATENCION Y REPARACION INTEGRAL PARA LAS VICTIMAS DEL CONFLICTO ARMADO**



*SOMOS SOLUCIONES JOVENES*

**DIAGNOSTICO:**

**CARACTERIZACION:** El municipio de Uribí cuenta con 1671 víctimas de acuerdo al registro único de víctimas con corte Febrero 2016, los cuales se encuentran registrados en los siguientes hechos victimizantes:

El municipio no cuenta con una caracterización propia que refleje la situación socioeconómica de las víctimas, de la misma manera no se adelantado el Plan de Acción Territorial, que indique cuantas son actualmente y sus principales necesidades, por ello los datos utilizados son los aportados por el RUV de la Unidad para las Víctimas.

**DINAMICA DEL CONFLICTO ARMADO:** Aunque el IRV para el municipio de Uribí es Medio Bajo, la Defensoría del Pueblo alertó por medio del Informe de Riesgo 020 de 2014, el riesgo para la población civil del municipio, asentada en un extenso sector de la Alta Guajira especialmente las rancherías y poblados de Burro Muerto, Ishuara, Ishorú (Santa Cruz), Sipanao del corregimiento de Nazaret, Masimaii (Nueva York) del corregimiento de Puerto Estrella, Warepaa del corregimiento del mismo nombre y Lanapa del corregimiento de Punta Espada, como consecuencia del accionar de un grupo armado ilegal post desmovilización de las AUC que se identifica como una facción de las Águilas Negras presuntamente articulado a las Autodefensas Gaitanistas de Colombia (AGC)/ “Los Urabeños”, quienes buscan aprovechar las condiciones del territorio para el desarrollo y expansión de actividades ilegales relacionadas con el contrabando de distintas mercancías, entre legales e ilegales. Ante el escenario de riesgo descrito, podrían presentarse homicidios selectivos y múltiples, desapariciones forzadas, desplazamientos forzados, confinamientos, secuestros, restricciones a la libre movilidad y a la circulación.

**ACCIONES EN LA IMPLEMENTACION DE LA POLITICA:**

El Municipio cuenta con Plan de prevención y Plan de contingencia debidamente aprobados y formalizados.

**Reparación Colectiva:** El Municipio de Uribí es un territorio con alta población étnica, por ello existen casos emblemáticos y hechos victimizantes que de manera colectiva sufrieron los pueblos indígenas y afro descendientes en la región en el periodo de 1985 a Junio de 2011, por tal razón existen diversos sujetos de reparación colectiva, algunos ya incluidos en el RUV y otros en proceso de reparación.

<b>NOMBRE DEL SUJETO DE REPARACIÓN COLECTIVA</b>	<b>TIPO ESPECIFICO</b>	<b>FASE</b>	<b>MUNICIPIO</b>	<b>MUNICIPIO POSTCONFLICTO</b>
COMUNIDAD WAYUU – PORTETE	COMUNIDAD INDÍGENA	Caracterización del Daño	URIBIA	SI



*SOMOS SOLUCIONES JOVENES*



Fuente: UARIV

DEPARTAMENTO	MUNICIPIO	COMUNIDAD	CENSO (SI-NO)
La Guajira	Uribía	Clan Epieyu con asentamiento ancestral en Puerto Estrella	No
La Guajira	Uribía	Pueblo Indígena Wayuu familia Epieyu del Clan Uriana	No
La Guajira	Uribía	Iguaran Pinedo del Clan Uriana con asentamiento ancestral en Jepipa.	No
La Guajira	Uribía	Pueblo Wayuu familia Hernández Polanco Clan Ipuana Uribía	No

Fuente: UARIV

- Retorno y Reubicaciones: En el municipio de Uribía, existe población que requiere la formalización de su proceso de retorno como medida de reparación.

DEPARTAMENTO	MUNICIPIO	VEREDA/COMUNIDAD	CENSO (SI-NO)
La Guajira	Uribía	Poropo (Resguardo de la Alta Guajira)	No (Incluidos en RUV)

Fuente: UARIV

- Participación: El municipio no tiene mesa de participación efectiva de víctimas, proceso que se encuentra en desarrollo en el año el 2016.
- Certificación Territorial:

## PARTE ESTRATEGICA

### EJE ESTRATEGICO: PREVENCIÓN, PROTECCIÓN, ASISTENCIA, ATENCIÓN Y REPARACIÓN INTEGRAL PARA LAS VÍCTIMAS DEL CONFLICTO ARMADO

#### PROGRAMA: PREVENCIÓN Y PROTECCIÓN

##### OBJETIVO PROGRAMÁTICO:

Liderar la implementación seguimiento evaluación, y ajuste de la política o de prevención

Formular la política de seguridad y defensa que garantice el orden público y la convivencia pacífica respetuosa de los principios constitucionales desde los DDHH y el DIH



SOMOS SOLUCIONES JOVENES

Prevenir el reclutamiento y/o utilización NNAJ para cualquier actividad ilegal

Implementar estrategias pedagógicas y de concertación con la ciudadanía

Diseño de estrategias para la resolución pacífica de controversias entre diversos sectores sociales o poblacionales

Formulación de estrategias dirigidas a prevenir situaciones que comprometan la convivencia pública pacífica de sectores especialmente vulnerables

## RESULTADO

OBJETIVO DEL PROGRAMA	Indicador de resultado	Línea base	Meta de resultado
Riesgos de victimización identificados para la población del municipio	Porcentaje de reducción	10%	5%

## PRODUCTOS

Productos asociados al programa	Indicador de producto	Línea base	Meta de producto
Actualizar e implementar un Plan de Prevención orientado a evitar la ocurrencia de hechos que puedan generar hechos victimizantes en la entidad Territorial.	Plan de prevención Actualizado e Implementado	0	1
Programa de promoción y difusión de los derechos humanos y DIH	Programa implementado	0	1
Actualizar Plan de Contingencia para mitigar y enfrentar las emergencias producidas por hechos victimizantes	Plan de contingencia Actualizado	1	1

## Subprograma: ASISTENCIA Y ATENCION

**Objetivo:** Coordinar y adelantar acciones de atención a la población víctima del conflicto armado con garantía del goce efectivo de sus derechos para lograr la estabilización socioeconómica a partir de la reconstrucción de su proyecto de vida.

### RESULTADO

Productos asociados al programa	Indicador de resultado	Línea base	Meta de producto
Acciones de información y orientación	Porcentaje de población informada	60%	100%

### PRODUCTO

Productos asociados al programa	Indicador de producto	Línea base	Meta de producto
Entrega de kit alimentarios y complementos a las víctimas de desplazamiento con carencias en la etapa de la inmediatez, en el municipio de Uribí.	Número de solicitudes atendidas	4	4
Crear y mantener un equipo interdisciplinario de profesionales para la atención integral a las víctimas del conflicto armado.	Equipo interdisciplinario creado y funcionando.	0	1
Aumentar el potencial productivo de la población víctimas, a partir de la formulación estrategias y acciones que permitan aprovechar y potenciar las capacidades de la población víctima, y a su	Nº de Proyectos Productivos focalizados para población víctimas	0	4



SOMOS SOLUCIONES JOVENES

vez generar oportunidades que faciliten el acceso y acumulación de activos, lo cual permitirá incrementar los ingresos de manera independiente y sostenida en el mediano y largo plazo, y lograr su estabilización socioeconómica.			
Acompañamiento Jurídico, Psicosocial; Derecho a la identificación, la salud, la educación, Generación de Ingresos, Asistencia Funeraria y vivienda	Procedimientos de acompañamiento desarrollados	0	4
Subsidios para asistir a las familias víctimas en los gastos funerales cuando no cuenten con recursos para ello.	Número de programas ejecutados	0	4
Apoyo logístico para las jornadas interinstitucionales SNARIV, Identificación, libretas militares, salud, y educación para el goce efectivo de los derechos de las víctimas.	Número de programas ejecutados	4	4
Aumentar el número de niños atendidos en los restaurantes escolares con el apoyo del PMA, esto para mitigar la deserción escolar en la población estudiantil del Municipio de Uribia, enfocadas principalmente en población víctimas	Número de proyectos ejecutados	0	4
Garantizar a la población desplazada el derecho a la vivienda digna, de manera progresiva	Hogares víctimas con acceso a vivienda digna	0	Por definir

Garantizar el acceso al sistema educativo a los NNJ víctimas	Solicitudes atendidas/ solicitudes recibidas	100%	100%
--	---	------	------

## PROGRAMA: REPARACION INTEGRAL

**OBJETIVO:** Reparar de manera efectiva, integral y diferenciada a las víctimas, para compensar los daños ocasionados por el conflicto armado. Reparación que puede ser individual o colectiva, según los afectados por el hecho victimizante.

### RESULTADO

OBJETIVO DEL PROGRAMA	Indicador de resultado	Línea base	Meta de resultado
Reparación Colectiva y Retorno y Reubicaciones	Porcentaje de reparación	0	20%

### PRODUCTO

Productos asociados al programa	Indicador de producto	Línea base	Meta de producto
Apoyo a la reparación integral a las víctimas para el acceso a la verdad, justicia, y Garantías de no repetición	Número de acciones realizadas	0	4
Implementar mecanismos de reparación integral eficientes y eficaces para las víctimas	Número de proyectos implementados	3	5
Promoción y ejecución de actos de perdón público y por medios de comunicación por parte de los victimarios hacia las víctimas	Actos de Perdón realizados/ Actos solicitados	0	1

Proyecto Integral de conmemoración del 09 de abril día de las víctimas.	Proyecto ejecutado	1	4
Apoyo en la construcción, aprobación e implementación de los planes de reparación colectiva y, retorno y Reubicaciones que se adelanten el municipio	Planes construidos, aprobados e implementados	1	1

## PROGRAMA: VERDAD Y JUSTICIA

**OBJETIVO:** Construir, preservar y apropiar de manera colectiva la verdad y la memoria histórica, buscar el esclarecimiento de los hechos e identificación de responsables y Acceder a la información judicial sobre el esclarecimiento de los hechos y a la justicia.

### RESULTADO

OBJETIVO DEL PROGRAMA	Indicador de resultado	Línea base	Meta de resultado
Adoptar las medidas de Verdad y Justicia Gobierno nacional	Porcentaje de implementación	60%	60%

### PRODUCTO

Productos asociados al programa	Indicador de producto	Línea base	Meta de producto
Apoyo a la reparación integral a las víctimas para el acceso a la verdad, justicia, reparación y no repetición	Implementación de programas con acciones de acceso a la verdad y justicia	0	2

## PROGRAMA: PARTICIPACION



SOMOS SOLUCIONES JOVENES

**OBJETIVO:** Garantizar la participación efectiva de las víctimas en el diseño, implementación, seguimiento y evaluación de la política pública de Asistencia, Atención y Reparación Integral a las víctimas.

## RESULTADO

OBJETIVO DEL PROGRAMA	Indicador de resultado	Línea base	Meta de resultado
Adoptar las medidas Participación	Porcentaje de medidas adoptadas	20%	40%

## PRODUCTO

Productos asociados al programa	Indicador de producto	Línea base	Meta de producto
Garantizar el ejercicio de la participación a través de programas que fortalezcan el derecho a la participación	Programas de fortalecimiento a la participación	1	4
Brindar las Garantías para el funcionamiento de la mesa de participación de víctimas	Mesa de participación de víctimas funcionando con garantías	1	1
Garantizar la implementación del plan de trabajo durante toda su vigencia	Plan de trabajo de la mesa de participación implementado	0	1

## PROGRAMA: SISTEMA DE INFORMACION

**Objetivo:** Producir y proveer información oportuna y eficaz identificando la situación real de la población víctima.



SOMOS SOLUCIONES JOVENES

## RESULTADO

OBJETIVO DEL PROGRAMA	Indicador de resultado	Línea base	Meta de resultado
Medidas para fortalecer el sistema de información	Porcentaje de implementación	0	100%

## PRODUCTO

Productos asociados al programa	Indicador de producto	Línea base	Meta de producto
Realizar la Caracterización de la población víctima y/o actualización, que permitan la toma de decisiones de forma real y acorde a la situación de cada hogar	Caracterización realizada y actualizada anualmente	0	1

**PROGRAMA: Fortalecimiento Institucional**

**Objetivo programático:** Mejorar las capacidades fiscales, administrativas, financieras y el desarrollo de los principios de corresponsabilidad, coordinación, concurrencia, complementariedad y subsidiariedad, formalización y funcionamientos del Comité y los subcomités.

## RESULTADO

OBJETIVO DEL PROGRAMA	Indicador de resultado	Línea base	Meta de resultado
Medidas necesarias para el fortalecimiento institucional	Porcentaje de implementación	0	100%



## PRODUCTOS

Productos asociados al programa	Indicador de producto	Línea base	Meta de producto
Realización de procesos de formación a funcionario para la atención a las víctimas con calidad y sensibilidad	Procesos de formación realizados anualmente	2	8
Adelantar una adecuada interlocución en los espacios de Comité de Justicia Transicional para la coordinación del SNARIV a nivel territorial y nacional	Procesos anuales de fortalecimiento a los espacios de Comité Territorial de Justicia Transicional	1	4

### PROGRAMA: ENFOQUE DIFERENCIAL

**Objetivo:** Asistir, atender y reparar integralmente desde el enfoque étnico a las víctimas pertenecientes a grupos étnicos (Indígenas, Rom y Afrodescendientes).

### RESULTADO

OBJETIVO DEL PROGRAMA	Indicador de resultado	Línea base	Meta de resultado
Medidas necesarias para reconocer el enfoque diferencial	Porcentaje de implementación	0	100%



SOMOS SOLUCIONES JOVENES

## PRODUCTO

Productos asociados al programa	Indicador de producto	Línea base	Meta de producto
Concertación y construcción de medidas en los planes de salvaguarda a pueblos indígenas (auto 004 de 2009)	Número de Planes de salvaguarda aprobados y en ejecución	0	1
Concertación y construcción de los planes de reparación colectiva a sujetos étnicos	Planes formulados y aprobados RC	1	1
Fortalecimiento espacios de participación comunidades étnicas	Organizaciones étnicas representadas en espacios de participación efectiva de víctimas	1	1
Implementación de acciones y medidas para la reparación integral a víctimas étnicas	Número de proyectos implementados	4	4

**Subprograma:** Enfoque diferencial Niñez, Juventud, genero, situación de discapacidad, mujeres, personas mayores, y LGTBI, dentro de componentes transversales.

## RESULTADO

Productos asociados al programa	Indicador de resultado	Línea base	Meta de producto
Proyectos productivos para mujeres víctimas	Porcentaje de proyectos ejecutados	0	100%



SOMOS SOLUCIONES JOVENES

## PRODUCTO

Productos asociados al programa	Indicador de producto	Línea base	Meta de producto
Formular y ejecutar proyectos productivos para mujeres víctimas teniendo en cuenta los hechos victimizantes	Proyectos ejecutados	0	1

**Subprograma:** Enfoque diferencial Niñez, Juventud, genero, situación de discapacidad, mujeres, personas mayores, y LGTBI, dentro de componentes transversales.

## RESULTADO

Productos asociados al programa	Indicador de resultado	Línea base	Meta de producto
Consumo de sustancias psicoactivas a NNA y Jóvenes Víctimas del conflicto armado	Porcentaje de disminución del consumo	0	10%
Productos asociados al programa	Indicador de producto	Línea base	Meta de producto
Prevención de consumo de sustancias psicoactivas a NNA y Jóvenes Víctimas del conflicto armado	Proyectos ejecutados	0	4

**Subprograma:** Enfoque diferencial Niñez, Juventud, genero, situación de discapacidad, mujeres, personas mayores, y LGTBI, dentro de componentes transversales.

## RESULTADO

Productos asociados al programa	Indicador de resultado	Línea base	Meta de producto
Prevención y atención integral a víctimas de reclutamiento forzado a niños, niñas, adolescentes y jóvenes	Porcentaje de atención	0	10%

## PRODUCTO

Productos asociados al programa	Indicador de producto	Línea base	Meta de producto
Programa de Prevención y atención integral a víctimas de reclutamiento forzado a niños, niñas, adolescentes y jóvenes.	Programa ejecutado	0	1

**Subprograma:** Enfoque diferencial Niñez, Juventud, genero, situación de discapacidad, mujeres, personas mayores, y LGTBI, dentro de componentes transversales.

RESULTADO

Productos asociados al programa	Indicador de resultado	Línea base	Meta de producto
Participación efectiva de niñas, niños y adolescentes	Porcentaje de participación	0	40%

## PRODUCTO



SOMOS SOLUCIONES JOVENES

Productos asociados al programa	Indicador de producto	Línea base	Meta de producto
Implementación del protocolo de participación efectiva de NNA	Número de protocolos implementados	0	1

**Subprograma:** Enfoque diferencial Niñez, Juventud, género, situación de discapacidad, mujeres, personas mayores, y LGTBI, dentro de componentes transversales.

### RESULTADO

Productos asociados al programa	Indicador de resultado	Línea base	Meta de producto
Atención integral para las personas mayores víctimas del conflicto armado	Porcentaje de atención	0	50%

### PRODUCTO

Productos asociados al programa	Indicador de producto	Línea base	Meta de producto
Establecimiento de Programas de atención integral para las personas mayores víctimas del conflicto armado que incluya recreación, (salud gerontólogo, fisioterapeuta; recreación, tiempo libre y proyectos productivos).	Programas ejecutados	0	1
Bonos específicos (dinero) que ayude a mitigar condiciones de vulnerabilidad de	Número de programas ejecutados	0	4

adultos mayores en estado de abandono			
---------------------------------------	--	--	--

**Subprograma:** Enfoque diferencial Niñez, Juventud, genero, situación de discapacidad, mujeres, personas mayores, y LGTBI, dentro de componentes transversales.

## RESULTADO

Productos asociados al programa	Indicador de resultado	Línea base	Meta de producto
Generación de ingresos población víctima	Porcentaje de atención	0	10%

## PRODUCTO

Productos asociados al programa	Indicador de producto	Línea base	Meta de producto
Fomentar programa de generación de ingresos especializados para lograr el apoyo a emprendimiento o vinculación laboral población víctima	Programas ejecutados	4	6

**Subprograma:** Enfoque diferencial Niñez, Juventud, genero, situación de discapacidad, mujeres, personas mayores, y LGTBI, dentro de componentes transversales.

## RESULTADO

Productos asociados al programa	Indicador de resultado	Línea base	Meta de producto
Población víctima con discapacidad	Porcentaje de atención	0	10%



SOMOS SOLUCIONES JOVENES

## PRODUCTO

Productos asociados al programa	Indicador de producto	Línea base	Meta de producto
Creación e implementación de microempresas para personas víctimas con discapacidad	Proyectos ejecutados	0	1
Caracterización, priorización a la población víctima con discapacidad en los diferentes programas sociales	Caracterización realizada	0	1

**Subprograma:** Enfoque diferencial Niñez, Juventud, género, situación de discapacidad, mujeres, personas mayores, y LGTBI, dentro de componentes transversales.

## RESULTADO

Productos asociados al programa	Indicador de resultado	Línea base	Meta de producto
Población víctima LGTBI	Porcentaje de atención	0	10%

## PRODUCTO

Productos asociados al programa	Indicador de producto	Línea base	Meta de producto
Programa de divulgación de los derechos humanos de la población víctima LGTBI.	Programas ejecutados	0	1
Programas específicos que incluyan la	Programas ejecutados	0	1



*SOMOS SOLUCIONES JOVENES*

protección y prevención por violencia, perjuicios y abusos cometidos por la fuerza pública contra la población víctima LGBTI			
Realizar campañas divulgativas de sensibilización sobre orientación e identidad de género de la población víctima LGBT.	Campañas realizadas	0	4

### 2.7.2. Mujer y género

La administración municipal de Uribia desarrollara espacios de encuentro entre mujeres para el conocimiento de sus derechos y el desarrollo de procesos orientados al empoderamiento social y político, la promoción del liderazgo, la autonomía y el ejercicio pleno de sus derechos. El reconocimiento de la institución matrilineal le ofrece la oportunidad a la mujer de liderar el desarrollo familiar, respondiendo por la solución de sus necesidades. Esta condición ha propiciado su función de liderazgo, por lo tanto la hace agente de cambio y transformación social.

Resumen General del Sector
El empoderamiento y la materialización de los derechos de la mujer es una práctica cultural como consecuencia de la institución matrilineal, el papel de la mujer es relevante y ha permitido transformaciones destacadas en la sociedad local. A pesar de lo señalado, se hace necesario atender problemas específicos como la mortalidad materna, la prevención del embarazo en adolescentes, las dificultades de las madres cabeza de familias y la participación política.

Se promoverán campañas de prevención del maltrato a la mujer, de femicidio Ley 1761 de 2015. Estos temas serán incluidos dentro de la agenda de los Consejos de Política Social. Además se adelantaran campañas de prevención del embarazo de adolescentes, de reducción de los índices de violencia contra la mujer y promoción de la equidad.

**Objetivo 5 ODS: Lograr la igualdad entre los géneros y empoderar a todas las mujeres y las niñas:** la administración municipal se preocupa por desarrollar estrategias y espacios que fortalezcan el empoderamiento de la mujer en todos los ámbitos, con principios de liderazgo y autonomía a partir del ejercicio pleno de sus derechos. Consolidar a la mujer como un actor de transformación y cambio en las diferentes esferas de la sociedad uribiera es el eje de desarrollo para la estrategia de equidad de género. Establecer mecanismos normativos que terminen con cualquier forma de discriminación



en los ámbitos públicos y privados es apremiante para el municipio, partiendo del fortalecimiento de políticas y leyes se propiciarán condiciones de igualdad entre los géneros.

**Objetivo:** Implementar acciones basados en enfoque de género que propendan por el desarrollo integral de la mujer durante el cuatrienio.

## RESULTADO

OBJETIVO DEL PROGRAMA	Indicador de resultado	Línea base	Meta de resultado
Atender integralmente a la mujer	Porcentaje de Mujeres beneficiadas	0	5%

## PRODUCTO

Productos asociados al programa	Indicador de producto	Línea base	Meta de producto
Adopción de la política pública de mujer y género	Política pública adoptada	0	1
Proyecto de liderazgo femenino	Eventos de capacitación realizados	0	16
Proyectos de empoderamiento productivo	Asistencia técnico productiva y comercial a mujeres cabeza de familia	0	80
Espacios de formación derechos de la mujer	Eventos de capacitación realizados	0	16
Creación y puesta en funcionamiento de casas refugio o casas de acogida para las Mujeres.	Casa de la mujer en funcionamiento	0	1
Estrategia masiva y mediática para promover los derechos de la mujer y su liderazgo político	Proyecto ejecutado	0	1

Atención prioritaria y especializada a las mujeres víctimas de violencia intrafamiliar con Intervenciones ante instancias judiciales y/o administrativas de los casos conocidos	Número de proyectos ejecutados	0	4
Campaña de prevención del maltrato a la mujer y del femicidio	Eventos de sensibilización realizados	0	8

### 2.7.3 Construcción de paz y post conflicto

La construcción de un escenario de paz para todo el territorio nacional, requiere del desarrollo de las entidades territoriales. En este sentido, orientar la planeación territorial del Municipio de Uribia hacia la construcción de paz a partir del Plan de Desarrollo Municipal 2016-2019 “TODO POR URIBIA”, insta a consolidar éste documento como base para generar un territorio con desarrollo político, social y económico incluyente.

En consecuencia, la implementación de este enfoque territorial exige la creación de políticas participativas e incluyentes que vinculen a la sociedad con la institucionalidad en un permanente diálogo, con el fin de identificar las necesidades y capacidades del municipio en función de la construcción de paz. Por tal motivo, para el Municipio de Uribia se identifican los objetivos y estrategias transversales planteadas en este plan los cuales se adaptan y responden de mejor manera al contexto del municipio.

Objetivos “Colombia en Paz”	Estrategias transversales asociadas	Estrategias y productos asociados
1. Fortalecer la construcción de paz y garantizar su sostenibilidad	Seguridad, justicia y democracia para la construcción de paz	Modelo integral de justicia transicional , casas de justicia y centros de convivencia, fortalecimiento de participación y planeación participativa, fortalecimiento organizaciones sociedad, política pública anti-corrupción , reparo integral y protección a víctimas, cultura de paz y ejercicio de los DDHH,
2. Integrar el territorio y sus comunidades, para contribuir al	Movilidad social	Revisión POT, medidas para el hambre y la malnutrición, en especial población vulnerable y grupos étnicos, mejorar condiciones de salud y disminuir las brechas, formación de ciudadanos integrales a través: educación, cultura y deporte.

cierre de brechas poblacionales	Estrategias regionales: ejes articuladores del desarrollo y prioridades para la gestión territorial	Ejercicios prospectivos a largo plazo para el desarrollo y la construcción de paz. Esquemas de competencias diferenciado
3. Reducir las desigualdades sociales y territoriales entre los ámbitos urbano y rural, mediante el desarrollo integral del campo.	Transformación del campo – Crecimiento verde	Soluciones de vivienda rural, Prácticas de autoconsumo, con énfasis en comunidades étnica, reducción de vulnerabilidad frente a los riesgos por desastres y cambio climático, transitabilidad y mantenimiento de la red vial terciaria, Desarrollo de fuentes de energía alternativas, Conexión a internet de banda ancha, mejoramiento en la provisión y calidad de los servicios de acueducto y alcantarillado.
	Infraestructura y conectividad estratégica	

Fuente: Departamento Nacional de Planeación (DNP).

### 2.7.4 Derechos humanos

En el Municipio de Uribia se registran favorables desarrollos en el ejercicio de derechos humanos a partir del reconocimiento de ciudadanía a la diversidad étnica y pluricultural que habita la península. Este despertar en gran parte se debe a la realización del sistema normativo wayuu, a las conquistas dentro de la legislación ordinaria y al reconocimiento social de la cultura. Se espera materializar políticas que hagan efectivo el derecho al agua y el derecho a la alimentación, los derechos prevalentes y superiores de la infancia. Se deben reivindicar los derechos y adoptar prácticas que no discriminen y adoptar acciones afirmativas cuando así se justifiquen evitando que se vulneren o afecten personas, grupo de personas o comunidades. La administración adoptara y orientara sobre prácticas que eviten el racismo o la discriminación, en razón de su raza, etnia, religión, nacionalidad, ideología política o filosófica, sexo u orientación sexual cumpliendo el espíritu de la Ley 1482 de 2011.

El Decreto 4912 de 2011 (Por el cual se organiza el Programa Prevención y Protección de los derechos a la vida, la libertad, la integridad y la seguridad de personas, grupos y comunidades del Ministerio del Interior y de la Unidad Nacional de Protección), en su Artículo 10, ordena el diseño e implementación de medidas de Prevención e insta a elaborar y actualizar e implementar planes de prevención y contingencia, que permitan la identificación de los escenarios de riesgo y las acciones tendientes a reducir las amenazas y vulnerabilidades y/o mitigar los efectos de posibles violaciones de derechos humanos Cultura de Derechos Humanos, integrando acciones de Promoción, Divulgación, Prevención y Respuesta. La administración municipal se vinculara a los procesos de formulación de la Política Pública de libertad religiosa, de cultos y conciencia, así como facilitara la acción social de las comunidades organizadas basadas en la fe.

## OBJETIVO

Fortalecer la garantía y respeto de los derechos a la vida, libertad, integridad, seguridad personal, igualdad, y no discriminación, cultura y educación en derechos humanos.

## RESULTADO

OBJETIVO DEL PROGRAMA	Indicador de resultado	Línea base	Meta de resultado
Cultura en derechos humanos y paz	Porcentaje de población con conocimientos	0	10%

## PRODUCTO

Productos asociados al programa	Indicador de producto	Línea base	Meta de producto
Desarrollo de jornadas de identificación que garanticen la realización de la ciudadanía	Número de jornadas realizadas	1	4
Fomentar el respeto y garantía de los DDHH	Eventos de formación	0	4
Formación en Derechos Humanos	Número de eventos de capacitación realizaos	0	4
Fomentar manifestaciones y expresiones que favorezcan la cultura de respeto y garantía los Derechos Humanos	Marchas realizadas	0	4
Realización de campañas procesos de capacitación Y sensibilización para apropiar los derechos humanos y la paz por parte de la comunidad y servidores/as públicos/as	Campañas realizadas	0	4
	Capacitaciones realizadas	0	4
Diseño e implementación de acciones de cultura en derechos humanos	Jornadas de sensibilización	0	4

ciudadanía y paz que transformen imaginarios y prácticas culturales que valoren positivamente fenómenos violentos y criminales			
Visibilización y reconocimiento de la importancia de la cultura indígena	Proceso de reconocimiento ejecutado	0	4
Campañas , procesos de capacitación y sensibilización para apropiar los derechos humanos, la paz	Campañas realizadas	0	4

### 2.7.4.1 Comunidad LGBTI

El Municipio de Uribia promoverá el respeto por la diferencia y la implementación de la Ley anti discriminación (Ley 1482 de 2011), además de reconocer las posibilidades creativas de los ciudadanos y de la comunidad de orientación sexual diversa. Se espera el reconocimiento de sus derechos y la realización de sus capacidades.

Resumen General del Sector
La comunidad LGTBI ha venido siendo atendida por la administración ofreciendo espacios en los procesos sociales, artísticos y culturales. Se le han reconocido derechos al libre desarrollo de la personalidad. A pesar de estas acciones de gobierno, se hace necesario promover el reconocimiento de la diferencia.

## RESULTADO

OBJETIVO DEL PROGRAMA	Indicador de resultado	Línea base	Meta de resultado
Atender a la población LGTBI	Porcentaje de Población beneficiada	1%	10%

## PRODUCTO

Productos asociados al programa	Indicador de producto	Línea base	Meta de producto
---------------------------------	-----------------------	------------	------------------



SOMOS SOLUCIONES JOVENES

Divulgación de la Ley antidiscriminación	Número de eventos de capacitación	0	4
Procesos de formación y sensibilización sobre la Ley antidiscriminación	Jornadas de sensibilización sobre la Ley	0	4
Estrategia de fortalecimiento del liderazgo participativo de la población con identidad y orientación sexual y diversa	Eventos de capacitación	0	2

### 2.7.5 Protección animal

A partir de uno de los objetivos estratégicos del Plan de Desarrollo Municipal 2016-2019 “Todo por Uribia” por medio del cual se traza el desarrollo sustentable y sostenible del municipio como elementos transversales del territorio, es imperioso pensar en el estado de la fauna doméstica y silvestre que hace parte del mismo. Por este motivo, es pertinente realizar un acercamiento del contexto del municipio en el tema animal; en términos de política animal y su pertinencia en los lineamientos del desarrollo local.

De esta manera, se hace énfasis en que la política de protección animal está fundamentada en un cambio en la concepción sobre el animal; es decir que el animal es identificado como ser sintiente. Esto implica la responsabilidad de generar las condiciones para su adecuado cuidado y bienestar. A razón de lo anterior, la protección y cuidado animal exige afianzar el comportamiento de las personas hacia un desarrollo armónico con su entorno natural y el respeto por la demás especies. En consecuencia, encaminarse hacia la construcción de un escenario de paz involucra el fortalecimiento de principios de convivencia armónica a través de los cuales se entienda la relevancia que tienen las diferentes especies tanto domésticas como salvajes para el Municipio. Con el fin de consolidar el análisis es necesario realizar una acotada descripción del marco normativo desde al ámbito Internacional y Nacional que soporta la Política de Protección Animal. El fundamento normativo de esta política tiene como base la Declaración Universal de los Derechos de los Animales efectuada el 27 de Septiembre de 1997 por la Liga Internacional de los Derechos de los Animales; posteriormente adoptada por la UNESCO y la ONU.

Por otro lado, desde la esfera nacional encontramos el siguiente andamiaje normativo:



*SOMOS SOLUCIONES JOVENES*

- Ley 5-1972. Decreto reglamentario 497-1993
- Sentencia C-666. 2010 Corte Constitucional- Animales como seres sintientes
- Ley 1573-2015. Plan Nacional de Desarrollo 2014-2018 “Todo por un nuevo país”  
Artículo 248-Política pública de defensa de los animales o protección animal

En relación con lo anterior, es posible aseverar la existencia y vigencia de un marco normativo a partir del cual se puede garantizar la protección de los animales. No obstante, aún persiste el maltrato y las manifestaciones violentas contra los animales, y el Municipio no es ajeno a esta realidad. De ahí que se derive la obligación social, ambiental y cultural para hacerle frente a esta problemática.

Es creciente el caso de crueldad animal debido a un desconocimiento del trato adecuado de los animales y la intolerancia ciudadana. Además, el tráfico y tenencia ilegal de especies silvestres como lo es el caso de las aves: parguarata, cardenal guajiro y gavilanes. Recientemente, se han presentado casos asociados al tráfico de pieles de burros. En otros términos, el abandono de animales de compañía está asociado a una alta tasa de reproducción, lo cual representa una amenaza contra el bienestar y las condiciones de vida de estos seres vivos, una sobrepoblación sin las condiciones mínimas de bienestar para caninos y gatos puede constituirse en el mediano y largo plazo como un factor que afecte la calidad de vida de todos los habitantes del municipio.

De acuerdo a lo anterior, es posible aseverar que se presentan obstáculos sociales e institucionales asociados a esta problemática. Por un lado, desde el escenario institucional no se han definido programas o proyectos enfocados a solventar de manera eficiente estas condiciones de vulnerabilidad. Por otro lado, la ausencia de compromiso institucional se traslada al ámbito social pues se observa un abandono constante de los animales de compañía, lo cual está vinculado con el desconocimiento de las condiciones básicas que se requieren en los hogares para garantizar el bienestar de los animales domésticos. En este sentido, el entorno para superar estas dificultades comprende dificultades técnicas y pautas de discriminación arraigadas las cuales refuerzan el estado de vulneración.

Visibilizar la protección animal como componente esencial en el proceso de desarrollo de los ejes estratégicos del Plan de Desarrollo Municipal es apremiante, se debe hacer énfasis en que las soluciones no deben ser sectorizadas sino que tienen que ser vinculantes involucrando a cada uno de los actores responsables. Así, la formulación de políticas de bienestar y protección deberá integrar los siguientes intereses:

- Educación, investigación y cultura.
- Alta capacidad de respuesta institucional.

- Comportamientos asociados al buen trato animal, el cuidado del entorno ambiental y urbano.
- Tenencia responsable y formación de tejido social relacionado con el buen trato animal.

En consecuencia, fortalecer el proceso de desarrollo territorial de manera sostenible, resiliente, incluyente e integral necesariamente involucra procesos asociativos y de cooperación para consolidar objetivos sostenidos en términos de aseguramiento del bienestar animal en el corto y mediano plazo. Para la consecución de tal fin, teniendo en cuenta el contexto de la entidad territorial será necesario orientar el fortalecimiento institucional en las siguientes acciones:

- Adelantar jornadas de registro animal con el fin de consolidar una base de datos estadísticos para realizar el seguimiento y evaluación de este tipo de programas.

## RESULTADO

OBJETIVO DEL PROGRAMA	Indicador de resultado	Línea base	Meta de resultado
Protección animal	Porcentaje de animales atendidos	0	10%

## PRODUCTO

Productos asociados al programa	Indicador de producto	Línea base	Meta de producto
Campañas de esterilización, vacunación y desparasitación para mascotas, animales de compañía y en estado de abandono.	Número de campañas realizadas	0	4
Campañas de promoción y defensa de los derechos de los animales, especialmente a través de la formación ciudadana y cultural.	Número de campañas realizadas	0	4



Jornadas de registro animal con el fin de consolidar una base de datos estadísticos para realizar el seguimiento y evaluación de este tipo de programas.	Número de jornadas realizadas	0	1
--	-------------------------------	---	---

**Parágrafo 1:** El Plan Territorial de Salud Diferenciado 2016- 2019, del Municipio de Uribia – La Guajira, hace parte integral del presente Plan de desarrollo 2016-2019, “**TODO POR URIBIA**”.

**ARTÍCULO SEXTO.** Para el efectuar la verificación de los avances del Plan Municipal de Desarrollo y elaborar los Informes de Gestión anuales, se adoptará un sistema control y seguimiento, el cual cumplirá con el principio de transparencia y los propósitos establecidos en el artículo 209 de la Constitución Política de Colombia, la Ley 489 de 1998, la Ley 951 de 2005, y el artículo 74 de la Ley 1474 de 2011 Estatuto Anticorrupción.

**Instrumentación, control, seguimiento y evaluación.** La verificación del cumplimiento del Plan Municipal de Desarrollo de Uribia- 2016- 2019 se efectuará mediante un proceso de control seguimiento y evaluación. Mediante la verificación se espera además de corroborar la eficacia de la gestión, contar con insumos que informen sobre los avances, las demoras y las desviaciones. La información aportada por los procesos de seguimiento y evaluación constituirá el insumo básico del proceso de toma de decisiones, repensándolas en términos situacionales y contingencia les.

La administración municipal a través de la Secretaria de Planeación y Desarrollo Social efectuará controles, realizara visitas y constatará la realización del plan, y el desempeño de los avances. Para el efecto la Secretaria se apoyará en los instrumentos desarrollados por el Departamento Nacional de Planeación.

Se diseñará un Sistema de información del proceso de planeación que informe sobre el nivel de avance en la ejecución del plan, se apoyara mediante la creación de sistemas de información y el adecuado manejo de estadísticas municipales. Se emplearan en este sistema:

#### **Herramientas para seguimiento**

- Monitoreo mediante el seguimiento mensual a las ejecuciones presupuestales y al Plan Operativo Anual de Inversión.
- Seguimiento de avance físico metas de producto y de resultado.
- Revisión con base en el cumplimiento de las metas del Plan Financiero.



SOMOS SOLUCIONES JOVENES

- Examen de los reportes financieros y las calificaciones externas obtenidas

### **Herramientas para la evaluación**

- Verificación del nivel de actualización de los instrumentos de seguimiento.
- Confrontar el avance del Plan de Desarrollo Municipal mediante el examen de las metas programadas frente a las metas ejecutadas determinando el grado de cumplimiento .
- Verificación del estado de la ejecución mediante la revisión del Plan Operativo, cronograma y su nivel de cumplimiento.
- 
- Finalmente identificar los ajustes requeridos para el cumplimiento de las metas establecidas o la necesidad de formular nuevas Metas.

**Evaluación, seguimiento y monitoreo del Plan.** La evaluación y seguimiento del Plan lo realizara Consejo Municipal de Planeación, a través de la revisión del cumplimiento de los indicadores establecidos. De la misma manera, cada dependencia deberá informar de los cambios y ajustes que realicen al interior de los programas con consecuencias en el logro de los indicadores establecidos, así como las apropiaciones presupuestales de cada vigencia.

El Plan será revisado cada a seis meses por cada una de las secretarias para ajustar los programas y las metas acorde con las necesidades, el Plan indicativo como cuadro de mando integral facilitara el monitoreo y evaluación de cada una de las metas de producto y de resultado consignadas en este documento.

**ARTÍCULO SEPTIMO.** La Administración Municipal de Uribia institucionalizará el proceso de “Rendición Publica de Cuentas” y realizará audiencias semestrales atendiendo los artículos 32 y 33 de la Ley 489 de 1998. El proceso de rendición de cuentas se cumplirá atendiendo las siguientes orientaciones.



*SOMOS SOLUCIONES JOVENES*

## RENDICIÓN DE CUENTAS

El control comunitario será el principal insumo de ajuste de la gestión local. Por lo tanto se desarrollará un proceso permanente de rendición de cuentas esperando afianzar el uso transparente de la información, que aumente la credibilidad en la ciudadanía, y mantener permanentes procesos de retroalimentación que permitan ajustar el Plan.

Por lo tanto el Municipio elaborará un Plan de manejo de la información municipal la cual contendrá una metodología que protocolice las acciones de registro, captura y procesamiento de la información.

La Secretaria de Planeación Municipal y Desarrollo Social implementará adecuadamente el Sistema de Seguimiento y Evaluación de Programas y Proyectos de inversión, apoyada en la labor de las demás Secretarías de Despacho. Aprovechará la información arrojada por los sistemas de información sectoriales y las mediciones externas de general aceptación. La información compendiada permitirá el seguimiento de los compromisos incluidos en el Plan. La información organizada a su vez facilitará su aprovechamiento en los diferentes procesos seguimiento y evaluación, de planeación y de fortalecimiento del Banco Municipal de Programas y Proyectos.

En el contexto de ejecución del Plan Municipal de Desarrollo, el seguimiento se realiza sobre la obtención de objetivos y metas. Por tal razón la ciudadanía demandará conocer los valores de los avances que se hayan logrado en la obtención de los propósitos incorporados en el Plan Municipal de Desarrollo. El Municipio para el efecto contará con medios adecuados de información que cumplan con el principio de publicidad e implementen los mandatos legales establecidos en la Ley 136 de 1994, la Ley 489 de 1998, en la Ley 617 de 20 y en el Estatuto anticorrupción. La Administración Municipal de Uribe desarrollará:

**ARTÍCULO: OCTAVO.** El Plan Municipal de Desarrollo “**TODOS POR URIBÍA**”, para lograr los compromisos programáticos, ejecutará el componente estratégico y el Plan Plurianual de Inversiones siguientes Inversiones y Financiación.

Adóptense el Plan Financiero, el Plan Plurianual de Inversiones y sus fuentes de financiación.



*SOMOS SOLUCIONES JOVENES*

## PARTE II. PLAN FINANCIERO Y DE INVERSIONES

### PLAN FINANCIERO

El diagnóstico explicativo que da cuenta de la situación financiera del Municipio, informa que está sucediendo y que puede suceder en el corto y mediano plazo. Para el efecto se dispone de un Marco Fiscal de Mediano Plazo. Como parte componente de este documento se estructura el Plan financiero, concebido como un instrumento de planificación y gestión financiera del sector público, el cual, a partir de la situación económica y financiera del municipio, permite vislumbrar el escenario de mediano plazo de sus finanzas. (Ley 38/89, artículo 4º. Ley 179/94, artículo 55, inciso 5º.).

El Plan Financiero del Municipio de Uribia para el cuatrienio 2016 -2019, fue elaborado tomando como base las Ejecuciones Presupuestales de la información enviada a través de los registros de rendición de cuentas a los organismos de control y de contabilización. De la misma manera fue útil recurrir a la información registrado en el CHIP. GOV.CO y en SICODIS. Ultimo trimestre 2015 (Octubre – Diciembre). Las proyecciones se realizan con base en las ejecuciones históricas. Pero también se recurrió al examen directo de las ejecuciones de ingresos y de gastos.

### ESTRATEGIAS Y POLÍTICAS DE FINANCIACIÓN

Es evidente que el cumplimiento del Plan de Desarrollo Municipal: TODO POR URIBIA 2016.- 2019, depende de la estructuración financiera de los proyectos y de sus fuentes de financiación. En el Municipio de Uribia, la planificación financiera busca construir el escenario económico y financiero más adecuado que permita generar los ingresos que de manera prudente se esperan recaudar y gestionar recursos adicionales para disponer los usos para funcionamiento pero con el objetivo de dedicar cada día mayor proporción delos ingresos a inversión social de tal manera que redunde en el crecimiento social y económico del municipio y de sus habitantes.

Independientemente de cuál sea el objetivo de la inversión, se debe tener en cuenta el marco regulatorio de las finanzas municipales enmarcados en la Ley 358 de 1997, la ley 617 del 2000 y la Ley 819 del 2003.



SOMOS SOLUCIONES JOVENES

Plan Financiero (millones de \$ corrientes)											
URIBIA - LA GUAJIRA											
CUENTA	2015	2016	2017	2018	2019	2020	2021	2022	2023	2024	2025
<b>INGRESOS TOTALES</b>	<b>277.930</b>	<b>175.578</b>	<b>180.845</b>	<b>186.271</b>	<b>191.859</b>	<b>197.615</b>	<b>203.543</b>	<b>209.649</b>	<b>215.939</b>	<b>222.417</b>	<b>229.089</b>
<b>1. INGRESOS CORRIENTES</b>	<b>20.678</b>	<b>15.282</b>	<b>15.740</b>	<b>16.213</b>	<b>16.699</b>	<b>17.200</b>	<b>17.716</b>	<b>18.248</b>	<b>18.795</b>	<b>19.359</b>	<b>19.940</b>
<b>1.1. INGRESOS TRIBUTARIOS</b>	<b>12.325</b>	<b>11.200</b>	<b>11.536</b>	<b>11.882</b>	<b>12.239</b>	<b>12.606</b>	<b>12.984</b>	<b>13.373</b>	<b>13.775</b>	<b>14.188</b>	<b>14.613</b>
1.1.1. PREDIAL	6.676	6.700	6.901	7.108	7.321	7.541	7.767	8.000	8.240	8.487	8.742
1.1.2. INDUSTRIA Y COMERCIO	3.017	2.403	2.475	2.549	2.626	2.705	2.786	2.869	2.955	3.044	3.135
1.1.3. SOBRETASAS A LA GASOLINA	103	75	77	80	82	84	87	90	92	95	98
1.1.9. OTROS	2.529	2.022	2.083	2.145	2.209	2.276	2.344	2.414	2.487	2.561	2.638
<b>1.2. INGRESOS NO TRIBUTARIOS</b>	<b>5.590</b>	<b>1.184</b>	<b>1.220</b>	<b>1.256</b>	<b>1.294</b>	<b>1.333</b>	<b>1.373</b>	<b>1.414</b>	<b>1.456</b>	<b>1.500</b>	<b>1.545</b>
<b>1.3. TRANSFERENCIAS</b>	<b>2.763</b>	<b>2.898</b>	<b>2.985</b>	<b>3.074</b>	<b>3.167</b>	<b>3.262</b>	<b>3.360</b>	<b>3.460</b>	<b>3.564</b>	<b>3.671</b>	<b>3.781</b>
1.3.1. DEL NIVEL NACIONAL	2.763	2.898	2.985	3.074	3.167	3.262	3.360	3.460	3.564	3.671	3.781
1.3.2. OTRAS	-	-	-	-	-	-	-	-	-	-	-
<b>GASTOS TOTALES</b>	<b>258.663</b>	<b>175.578</b>	<b>180.845</b>	<b>186.271</b>	<b>191.859</b>	<b>197.615</b>	<b>203.543</b>	<b>209.649</b>	<b>215.939</b>	<b>222.417</b>	<b>229.089</b>
<b>2. GASTOS CORRIENTES</b>	<b>9.599</b>	<b>9.770</b>	<b>10.063</b>	<b>10.365</b>	<b>10.676</b>	<b>10.996</b>	<b>11.326</b>	<b>11.666</b>	<b>12.016</b>	<b>12.376</b>	<b>12.748</b>
<b>2.1. FUNCIONAMIENTO</b>	<b>9.599</b>	<b>9.770</b>	<b>10.063</b>	<b>10.365</b>	<b>10.676</b>	<b>10.996</b>	<b>11.326</b>	<b>11.666</b>	<b>12.016</b>	<b>12.376</b>	<b>12.748</b>
2.1.1. SERVICIOS PERSONALES	5.206	5.491	5.656	5.825	6.000	6.180	6.366	6.557	6.753	6.956	7.165
2.1.2. GASTOS GENERALES	2.297	1.853	1.909	1.966	2.025	2.086	2.148	2.213	2.279	2.347	2.418
2.1.3. TRANSFERENCIAS PAGADAS Y OTROS	2.096	2.426	2.499	2.574	2.651	2.730	2.812	2.897	2.984	3.073	3.165
2.2. INTERESES DEUDA PUBLICA	-	-	-	-	-	-	-	-	-	-	-
<b>3. DEFICIT O AHORRO CORRIENTE (1-2)</b>	<b>11.080</b>	<b>5.512</b>	<b>5.677</b>	<b>5.848</b>	<b>6.023</b>	<b>6.204</b>	<b>6.390</b>	<b>6.582</b>	<b>6.779</b>	<b>6.982</b>	<b>7.192</b>
<b>4. INGRESOS DE CAPITAL</b>	<b>257.252</b>	<b>160.296</b>	<b>165.105</b>	<b>170.058</b>	<b>175.160</b>	<b>180.415</b>	<b>185.827</b>	<b>191.402</b>	<b>197.144</b>	<b>203.058</b>	<b>209.150</b>
4.1. REGALIAS	29.311	-	-	-	-	-	-	-	-	-	-
4.2. TRANSFERENCIAS NACIONALES (SGP, etc.)	165.808	160.129	164.933	169.881	174.977	180.227	185.633	191.202	196.938	202.847	208.932
4.3. COFINANCIACION	-	-	-	-	-	-	-	-	-	-	-
4.4. OTROS	62.133	167	172	177	182	188	194	199	205	212	218
<b>5. GASTOS DE CAPITAL (INVERSION)</b>	<b>249.064</b>	<b>165.808</b>	<b>170.782</b>	<b>175.906</b>	<b>181.183</b>	<b>186.618</b>	<b>192.217</b>	<b>197.983</b>	<b>203.923</b>	<b>210.041</b>	<b>216.342</b>
5.1.1.1. FORMACION BRUTA DE CAPITAL FIJO	48.577	-	-	-	-	-	-	-	-	-	-
5.1.1.2. OTROS	200.487	165.808	170.782	175.906	181.183	186.618	192.217	197.983	203.923	210.041	216.342
<b>6. DEFICIT O SUPERAVIT TOTAL (3+4-5)</b>	<b>19.268</b>	<b>-</b>	<b>-</b>	<b>-</b>	<b>-</b>	<b>-</b>	<b>-</b>	<b>-</b>	<b>-</b>	<b>-</b>	<b>-</b>
<b>7. FINANCIAMIENTO</b>	<b>(19.268)</b>	<b>-</b>	<b>-</b>	<b>-</b>	<b>-</b>	<b>-</b>	<b>-</b>	<b>-</b>	<b>-</b>	<b>-</b>	<b>-</b>
<b>7.1. CREDITO NETO</b>	<b>-</b>	<b>-</b>	<b>-</b>	<b>-</b>	<b>-</b>	<b>-</b>	<b>-</b>	<b>-</b>	<b>-</b>	<b>-</b>	<b>-</b>
7.1.1. DESEMBOLSOS (+)	-	-	-	-	-	-	-	-	-	-	-
7.1.2. AMORTIZACIONES (-)	-	-	-	-	-	-	-	-	-	-	-
<b>7.3. VARIACION DE DEPOSITOS, RB Y OTROS</b>	<b>(19.268)</b>	<b>-</b>	<b>-</b>	<b>-</b>	<b>-</b>	<b>-</b>	<b>-</b>	<b>-</b>	<b>-</b>	<b>-</b>	<b>-</b>
<b>SALDO DE DEUDA</b>	<b>-</b>	<b>-</b>	<b>-</b>	<b>-</b>	<b>-</b>	<b>-</b>	<b>-</b>	<b>-</b>	<b>-</b>	<b>-</b>	<b>-</b>
<b>CUENTAS DE FINANCIAMIENTO</b>	<b>2015</b>	<b>2016</b>	<b>2017</b>	<b>2018</b>	<b>2019</b>	<b>2020</b>	<b>2021</b>	<b>2022</b>	<b>2023</b>	<b>2024</b>	<b>2025</b>
1. CREDITO	-	-	-	-	-	-	-	-	-	-	-
2. RECURSOS DEL BALANCE + VENTA DE ACTIVOS	-	-	-	-	-	-	-	-	-	-	-
<b>RESULTADO PRESUPUESTAL</b>	<b>2015</b>	<b>2016</b>	<b>2017</b>	<b>2018</b>	<b>2019</b>	<b>2020</b>	<b>2021</b>	<b>2022</b>	<b>2023</b>	<b>2024</b>	<b>2025</b>
<b>INGRESOS TOTALES</b>	<b>277.930</b>	<b>175.578</b>	<b>180.845</b>	<b>186.271</b>	<b>191.859</b>	<b>197.615</b>	<b>203.543</b>	<b>209.649</b>	<b>215.939</b>	<b>222.417</b>	<b>229.089</b>
<b>GASTOS TOTALES</b>	<b>258.663</b>	<b>175.578</b>	<b>180.845</b>	<b>186.271</b>	<b>191.859</b>	<b>197.615</b>	<b>203.543</b>	<b>209.649</b>	<b>215.939</b>	<b>222.417</b>	<b>229.089</b>
<b>DEFICIT O SUPERAVIT PRESUPUESTAL</b>	<b>19.268</b>	<b>-</b>	<b>-</b>	<b>-</b>	<b>-</b>	<b>-</b>	<b>-</b>	<b>-</b>	<b>-</b>	<b>-</b>	<b>-</b>

## PLAN PLURIANUAL DE INVERSIONES 2016-2019

Con el panorama anterior y las variables que impactan las rentas más importantes del municipio la financiación del plan de desarrollo “TODO POR URIBIA” se tiene proyectados, se estructura el Plan de Inversiones, el cual atiende los contenidos incluidos en la parte estratégica.



SOMOS SOLUCIONES JOVENES

## PLAN DE INVERSIONES TODO URIBIA 2016- 2019

(Millones de pesos)

SECTORES / PROGRAMAS	2016					
	SGP	RP	SGR	Cofinanciación	Crédito	Otros
<b>EDUCACION</b>						
1.POR UNA EDUCACION DE CALIDAD	5200					
2.POR UNA URIBIA BILINGÜE E INNOVADORA	1000					
3.EDUCACION PARA TODOS	55100		2500			
4. INCLUSIVIDAD UNA CUESTION DE ACTITUD	475					
5.ALFABETIZACION UNA EDUCACION PARA LA VIDA	347					
<b>TOTAL</b>	<b>62122</b>	<b>0</b>	<b>2500</b>	<b>0</b>	<b>0</b>	<b>0</b>
<b>SALUD</b>						
1. DIMENSION SALUD AMBIENTAL	160					
2. DIMENSION VIDA SALUDABLE Y ENFERMEDADES NO TRANSMITIBLES	160					
3.DIMENSIÓN CONVIVENCIA SOCIAL Y SALUD MENTAL	180					
4. DIMENSIÓN SEGURIDAD ALIMENTARIA Y NUTRICIONAL	120		2800			
5. DIMENSIÓN SEXUALIDAD, DERECHOS SEXUALES Y REPRODUCTIVOS	212					
6. DIMENSIÓN VIDA SALUDABLE Y ENFERMEDADES TRANSMISIBLES	710					
7. DIMENSIÓN SALUD PÚBLICA EN EMERGENCIAS Y DESASTRES	90					
8. DIMENSIÓN SALUD Y ÁMBITO LABORAL	90					
9. DIMENSIÓN TRANSVERSAL GESTIÓN DE POBLACIONES VULNERABLES	90					
10. DIMENSIÓN FORTALECIMIENTO DE LA AUTORIDAD SANITARIA	90					
11. TODOS POR EL ASEGURAMIENTO EN EL MUNICIPIO DE URIBIA	36890			51974		
12. TODOS APOYANDO EL PROGRAMA DE VIGILANCIA EN ACCIÓN EN EL MUNICIPIO DE U	120					
13. URIBIA, PRESTANDO SERVICIOS EN SALUD CON CALIDAD PARA TODOS	\$ 80					
14. CONTROL DE LOS RIESGOS MORBIMORTALIDAD SALUD PÚBLICA, ATENCIÓN PRIMARIA SALUD	\$ 120					
15. MODELO DE ATENCION INTEGRAL EN SALUD			\$ 200			
<b>TOTAL</b>	<b>\$ 39.112</b>	<b>\$ -</b>	<b>\$ 3.000</b>	<b>\$ 51.974</b>	<b>\$ -</b>	<b>\$ -</b>
<b>AGUA POTABLE Y SANEAMIENTO BASICO</b>						
1.SOLUCIONES TECNICAS PARA TODOS			500			
2. INVERSIONES PARA LA CAPTACION Y CONDUCCION	500		500			
3. INVERSIONES PARA EL TRATAMIENTO Y ALMACENAMIENTO	1100		1000			
4. INVERSIONES PARA LA DISTRIBUCION	2700		100			
5. CONSTRUCCION DE MICROACUEDUCTOS			500			
6. SISTEMA DE ABASTECIMIENTO ALMACENAMIENTO TRATAMIENTO Y DISTRIBUCION DEL AGUA POTABLE	197					
5. CULTURA DEL AGUA	100					
6. OPERACIÓN ALCANTARILLADO URBANO	1000		1000			
7. OPERACIÓN ALCANTARILLADOS RURALES	200					
8. TODOS SIN BASURAS	1000					
9. FONDO DE SOLIDARIDAD Y REDISTRIBUCION DEL INGRESO	1950					
<b>TOTAL</b>	<b>8747</b>	<b>0</b>	<b>3600</b>	<b>0</b>	<b>0</b>	<b>0</b>
<b>DEPORTE Y RECREACION - TODO</b>						
1. TODO POR UNA URIBIA DEPORTIVA Y RECREATIVA	258					300
2. LIDERES POR UNA URIBIA RECREATIVA	50					420
<b>TOTAL</b>	<b>308</b>	<b>0</b>	<b>0</b>	<b>0</b>	<b>0</b>	<b>720</b>
<b>CULTURA</b>						
1.SALVAGUARDA DEL PATRIMONIO CULTURAL INDIGENA	41	120				
2.NUEVOS LIDERES PARA LA CULTURA	71	240				
3.CULTURAS CERCANAS	120	266				
<b>TOTAL</b>	<b>232</b>	<b>626</b>	<b>0</b>	<b>0</b>	<b>0</b>	<b>0</b>

VIVIENDA Y MEJORAMIENTO INTEGRAL DE LOS BARRIOS	SGP	RP	SGR	Cofinanciación	Crédito	Otros
1.PROGRAMA DE VIVIENDAS GRATIS						900
2.TITULACION DE PREDIOS		100				
3.MEJORAMIENTO DE VIVIENDA		200				600
4.CONSTRUCCION EN TERRENO PROPIO		320				240
5. MEJORAMIENTO INTEGRAL DE LOS BARRIOS			200			
6.SUBSIDIOS DE VIVIENDA AREA RURAL						800
7.MEJORAMIENTO DE VIVIENDA RURAL						
TOTAL	0	620	200	0	0	2540
POBREZA EXTREMA	SGP	RP	SGR	Cofinanciación	Crédito	Otros
1. EMPRENDIMIENTO INCLUSIVO	0	150				
2. FERIA DE SERVICIOS	0	80				
	0	230	0	0	0	0
DISCAPACIDAD	SGP	RP	SGR	Cofinanciación	Crédito	Otros
1.TODOS CON FORTALEZAS		150				100
TOTAL	0	150	0	0	0	100
ADULTO MAYOR	SGP	RP	SGR	Cofinanciación	Crédito	Otros
1.ATENCIÓN INTEGRAL AL ADULTO MAYOR		626				
TOTAL	0	626	0	0	0	0
URIBIA TECNOLÓGICA Y COMUNICADA CON ACCESO A LOS PRINCIPALES ADELANTOS DE LAS TICS	SGP	RP	SGR	Cofinanciación	Crédito	Otros
1.TODOS CON TECNOLOGÍAS	140		200			
TOTAL	140	0	200	0	0	0
PROMOCIÓN DEL DESARROLLO	SGP	RP	SGR	Cofinanciación	Crédito	Otros
1.TODOS COMPETITIVOS	500					200
TOTAL	500	0	0	0	0	200
EMPLEO	SGP	RP	SGR	Cofinanciación	Crédito	Otros
1. TODOS PRODUCIENDO CON BIENESTAR - COLOMBIA EN PAZ	420					
3. TODOS CON CAPACIDADES Y HABILIDADES PARA EL EMPLEO - COLOMBIA EQUITAT	150					
4.MAS TURISMO MAS INGRESOS	155					
TOTAL	725	0	0	0	0	0
TRANSPORTE	SGP	RP	SGR	Cofinanciación	Crédito	Otros
1.TODOS CON PAVIMENTO			2800			
2. TODO CADA VEZ MAS CERCANO			600			
3. TODOS NO MOVEMOS - VIAS Y MOVILIDAD		157	400			
TOTAL	0	157	3800	0	0	0
EL MAR COMO OPORTUNIDAD	SGP	RP	SGR	Cofinanciación	Crédito	Otros
UN MAR DE TODOS	400					
TOTAL	400	0	0	0	0	0
OTROS SERVICIOS PUBLICOS	SGP	RP	SGR	Cofinanciación	Crédito	Otros
1. ENERGIA PARA TODOS	260					
2. MAS VIVIENDAS CON GAS NATURAL						
TOTAL	260	0	0	0	0	0
EQUIPAMIENTO MUNICIPAL	SGP	RP	SGR	Cofinanciación	Crédito	Otros
1. TODOS CON ACCESO A INFRAESTRUCTURAS Y ESPACIO PUBLICO	100	100				
TOTAL	100	100	0	0	0	0
DESARROLLO COMUNITARIO	SGP	RP	SGR	Cofinanciación	Crédito	Otros
1.TODOS PARTICIPANDO	160					
TOTAL	160	0	0	0	0	0

FORTALECIMIENTO INSTITUCIONAL		SGP	RP	SGR	Cofinanciación	Crédito	Otros
1.TODOS POR UNA CULTURA ADMINISTRATIVA		520					
TOTAL		520	0	0	0	0	0
JUSTICIA		SGP	RP	SGR	Cofinanciación	Crédito	Otros
1. TODOS CON JUSTICIA		100					
TOTAL		100	0	0	0	0	0
SEGURIDAD Y CONVIVENCIA		SGP	RP	SGR	Cofinanciación	Crédito	Otros
1.TODOS CONVIVIENDO CON SEGURIDAD			1829				
TOTAL		0	1829	0	0	0	0
GESTION DEL RIESGO DE DESASTRES		SGP	RP	SGR	Cofinanciación	Crédito	Otros
1.TODOS PROTEGIDOS		154	271				
TOTAL		154	271	0	0	0	0
MEDIO AMBIENTE		SGP	RP	SGR	Cofinanciación	Crédito	Otros
1.PROTECCION Y CONSERVACION DE LA BIODIVERSIDAD		120					
2. CONTROL, ADAPTACION Y MITIGACION DE LOS CAMBIOS AMBIENTALES		140					
TOTAL		260	0	0	0	0	0
ORDENAMIENTO TERRITORIAL		SGP	RP	SGR	Cofinanciación	Crédito	Otros
1.ACTUALIZAR Y EVALUAR EL PLAN DE ORDENAMIENTO TERRITORIAL DE URIBIA							200
TOTAL		0	0	0	0	0	200
ZONIFICACIÓN ADMINISTRATIVA DEL TERRITORIAL RURAL		SGP	RP	SGR	Cofinanciación	Crédito	Otros
1.ORGANIZACIÓN ADMINISTRATIVA PARA LA ADMINISTRACIÓN DEL TERRITORIO			160				
TOTAL		0	160	0	0	0	0
PRIMERA INFANCIA INFANCIA Y ADOLESCENCIA Y FORTALECIMIENTO FAMILIAR		SGP	RP	SGR	Cofinanciación	Crédito	Otros
1.COMPROMISOS PARA LAS REALIZACIONES DE LA PRIMERA INFANCIA				1510			
2.COMPROMISOS PARA LAS REALIZACIONES DE LA INFANCIA			140				
3.COMPROMISOS PARA LAS REALIZACIONES DE LA ADOLESCENCIA			140				
4.FORTALECIMIENTO FAMILIAR			140				
5. PROYECTO LIDER - LIDERAZGO JUVENIL			140				
TOTAL		0	560	1510	0	0	0
VICTIMAS DE LA VIOLENCIA		SGP	RP	SGR	Cofinanciación	Crédito	Otros
1.PREVENCIÓN Y PROTECCIÓN				40			
2.ASISTENCIA Y ATENCIÓN				200			
3.REPARACIÓN INTEGRAL				160			
4.VERDAD Y JUSTICIA							
5.SISTEMA DE INFORMACION			60				
6.ENFOQUE DIFERENCIAL				100			
TOTAL		0	60	500		0	0
MUJER Y GENERO		SGP	RP	SGR	Cofinanciación	Crédito	Otros
1.ATENCIÓN INTEGRAL A LA MUJER			207				
TOTAL		0	207	0	0	0	0
PAZ Y POSTCONFLICTO		SGP	RP	SGR	Cofinanciación	Crédito	Otros
1. RECONCILIACION				300			
TOTAL		0	0	300	0	0	0
DERECHOS HUMANOS		SGP	RP	SGR	Cofinanciación	Crédito	Otros
1.DESARROLLO DE LA CULTURA EN DERECHOS HUMANOS Y PAZ							
2.COMUNIDAD LGTBI			60				
TOTAL		0	60	0	0	0	0
PROTECCION ANIMAL		SGP	RP	SGR	Cofinanciación	Crédito	Otros
1.Campaña de esterilización canina y felina			80				
		0	80	0	0	0	0
ALLIMENTACION ESCOLAR		SGP	RP	SGR	Cofinanciación	Crédito	Otros
		1584					
		1584	0	0	0	0	0
TOTAL		\$ 115.424	\$ 5.736	\$ 15.610	\$ 51.974	\$ -	\$ 3.760



SECTORES / PROGRAMAS	2017					
	SGP	RP	SGR	Cofinanciación	Crédito	Otros
<b>EDUCACION</b>						
1.POR UNA EDUCACION DE CALIDAD	4900					
2.POR UNA URIBIA BILINGÜE E INNOVADORA	1200					
3.EDUCACION PARA TODOS	56252		2500			
4. INCLUSIVIDAD UNA CUESTION DE ACTITUD	675					
5.ALFABETIZACION UNA EDUCACION PARA LA VIDA	547					
<b>TOTAL</b>	63574	0	2500	0	0	0
<b>SALUD</b>						
1. DIMENSION SALUD AMBIENTAL	140					
2. DIMENSION VIDA SALUDABLE Y ENFERMEDADES NO TRANSMITIBLES	165					
3.DIMENSIÓN CONVIVENCIA SOCIAL Y SALUD MENTAL	185					
4. DIMENSIÓN SEGURIDAD ALIMENTARIA Y NUTRICIONAL	130		2800			
5. DIMENSIÓN SEXUALIDAD, DERECHOS SEXUALES Y REPRODUCTIVOS	215					
6. DIMENSIÓN VIDA SALUDABLE Y ENFERMEDADES TRANSMISIBLES	720					
7. DIMENSIÓN SALUD PÚBLICA EN EMERGENCIAS Y DESASTRES	100					
8. DIMENSIÓN SALUD Y ÁMBITO LABORAL	100					
9. DIMENSIÓN TRANSVERSAL GESTIÓN DE POBLACIONES VULNERABLES	100					
10. DIMENSIÓN FORTALECIMIENTO DE LA AUTORIDAD SANITARIA	95					
11. TODOS POR EL ASEGURAMIENTO EN EL MUNICIPIO DE URIBIA	37997			53533		
12. TODOS APOYANDO EL PROGRAMA DE VIGILANCIA EN ACCIÓN EN EL MUNICIPIO DE U	133					
13. URIBIA, PRESTANDO SERVICIOS EN SALUD CON CALIDAD PARA TODOS	\$ 80					
14. CONTROL DE LOS RIESGOS MORBIMORTALIDAD SALUD PÚBLICA, ATENCIÓN PRIMARIA SALUD	\$ 125					
15. MODELO DE ATENCION INTEGRAL EN SALUD			\$ 200			
<b>TOTAL</b>	\$ 40.285	\$ -	\$ 3.000	\$ 53.533	\$ -	\$ -
<b>AGUA POTABLE Y SANEAMIENTO BASICO</b>						
1.SOLUCIONES TECNICAS PARA TODOS			500			
2. INVERSIONES PARA LA CAPTACION Y CONDUCCION	550		500			
3. INVERSIONES PARA EL TRATAMIENTO Y ALMACENAMIENTO	1200		1000			
4. INVERSIONES PARA LA DISTRIBUCION	2500		100			
5. CONSTRUCCION DE MICROACUEDUCTOS			500			
6. SISTEMA DE ABASTECIMIENTO ALMACENAMIENTO TRATAMIENTO Y DISTRIBUCION DEL AGUA POTABLE	340					
5. CULTURA DEL AGUA	100					
6. OPERACIÓN ALCANTARILLADO URBANO	1100		1000			
7. OPERACIÓN ALCANTARILLADOS RURALES	210					
8. TODOS SIN BASURAS	1000					
9. FONDO DE SOLIDARIDAD Y REDISTRIBUCION DEL INGRESO	2009					
<b>TOTAL</b>	9009	0	3600	0	0	0
<b>DEPORTE Y RECREACION - TODO</b>						
1. TODO POR UNA URIBIA DEPORTIVA Y RECREATIVA	258					1200
2. LIDERES POR UNA URIBIA RECREATIVA	60					
<b>TOTAL</b>	318	0	0	0	0	1200
<b>CULTURA</b>						
1.SALVAGUARDA DEL PATRIMONIO CULTURAL INDIGENA	43	120				600
2.NUEVOS LIDERES PARA LA CULTURA	75	245				
3.CULTURAS CERCANAS	120	280				
<b>TOTAL</b>	238	645	0	0	0	600
<b>VIVIENDA Y MEJORAMIENTO INTEGRAL DE LOS BARRIOS</b>						
1.PROGRAMA DE VIVIENDAS GRATIS						
2.TITULACION DE PREDIOS		110				
3.MEJORAMIENTO DE VIVIENDA	100	200				600
4.CONSTRUCCION EN TERRENO PROPIO	120	320				240
5. MEJORAMIENTO INTEGRAL DE LOS BARRIOS			200			
6.SUBSIDIOS DE VIVIENDA AREA RURAL						800
7.MEJORAMIENTO DE VIVIENDA RURAL						900
<b>TOTAL</b>	220	630	200	0	0	2540
<b>POBREZA EXTREMA</b>						
1. EMPRENDIMIENTO INCLUSIVO	75	160				
2. FERIA DE SERVICIOS	75	90				
	150	250	0	0	0	0
<b>DISCAPACIDAD</b>						
1.TODOS CON FORTALEZAS		200				400
<b>TOTAL</b>	0	200	0	0	0	400

ADULTO MAYOR	SGP	RP	SGR	Cofinanciación	Crédito	Otros
1. ATENCION INTEGRAL AL ADULTO MAYOR	100	645				
TOTAL	100	645	0	0	0	0
URIBIA TECNOLOGICA Y COMUNICADA CON ACCESO A LOS PRINCIPALES ADELANTOS DE LAS TICS	SGP	RP	SGR	Cofinanciación	Crédito	Otros
1. TODOS CON TECNOLOGIAS	100		200			
TOTAL	100	0	200	0	0	0
PROMOCION DEL DESARROLLO	SGP	RP	SGR	Cofinanciación	Crédito	Otros
1. TODOS COMPETITIVOS	100					500
TOTAL	100	0	0	0	0	500
EMPLEO	SGP	RP	SGR	Cofinanciación	Crédito	Otros
1. TODOS PRODUCIENDO CON BIENESTAR - COLOMBIA EN PAZ	300					
3. TODOS CON CAPACIDADES Y HABILIDADES PARA EL EMPLEO - COLOMBIA EQUITAT	120					
4. MAS TURISMO MAS INGRESOS	120					
TOTAL	540	0	0	0	0	0
TRANSPORTE	SGP	RP	SGR	Cofinanciación	Crédito	Otros
1. TODOS CON PAVIMENTO			2800			
2. TODO CADA VEZ MAS CERCANO			1152			
3. TODOS NO MOVEMOS - VIAS Y MOVILIDAD		161	400			
TOTAL	0	161	4352	0	0	0
EL MAR COMO OPORTUNIDAD	SGP	RP	SGR	Cofinanciación	Crédito	Otros
UN MAR DE TODOS	400					
TOTAL	400	0	0	0	0	0
OTROS SERVICIOS PUBLICOS	SGP	RP	SGR	Cofinanciación	Crédito	Otros
1. ENERGIA PARA TODOS	300					
2. MAS VIVIENDAS CON GAS NATURAL	80					
TOTAL	380	0	0	0	0	0
EQUIPAMIENTO MUNICIPAL	SGP	RP	SGR	Cofinanciación	Crédito	Otros
1. TODOS CON ACCESO A INFRAESTRUCTURAS Y ESPACIO PUBLICO	100	110				800
TOTAL	100	110	0	0	0	800
DESARROLLO COMUNITARIO	SGP	RP	SGR	Cofinanciación	Crédito	Otros
1. TODOS PARTICIPANDO	240					
TOTAL	240	0	0	0	0	0
FORTALECIMIENTO INSTITUCIONAL	SGP	RP	SGR	Cofinanciación	Crédito	Otros
1. TODOS POR UNA CULTURA ADMINISTRATIVA	668					
TOTAL	668	0	0	0	0	0
JUSTICIA	SGP	RP	SGR	Cofinanciación	Crédito	Otros
1. TODOS CON JUSTICIA	200					
TOTAL	200	0	0	0	0	0
SEGURIDAD Y CONVIVENCIA	SGP	RP	SGR	Cofinanciación	Crédito	Otros
1. TODOS CONVIVIENDO CON SEGURIDAD		1884				
TOTAL	0	1884	0	0	0	0
GESTION DEL RIESGO DE DESASTRES	SGP	RP	SGR	Cofinanciación	Crédito	Otros
1. TODOS PROTEGIDOS	250	279				
TOTAL	250	279	0	0	0	0
MEDIO AMBIENTE	SGP	RP	SGR	Cofinanciación	Crédito	Otros
1. PROTECCION Y CONSERVACION DE LA BIODIVERSIDAD	120					
2. CONTROL, ADAPTACION Y MITIGACION DE LOS CAMBIOS AMBIENTALES	140					
TOTAL	260	0	0	0	0	0
ORDENAMIENTO TERRITORIAL	SGP	RP	SGR	Cofinanciación	Crédito	Otros
1. ACTUALIZAR Y EVALUAR EL PLAN DE ORDENAMIENTO TERRITORIAL DE URIBIA						200
TOTAL	0	0	0	0	0	200
ZONIFICACIÓN ADMINISTRATIVA DEL TERRITORIAL RURAL	SGP	RP	SGR	Cofinanciación	Crédito	Otros
1. ORGANIZACIÓN ADMINISTRATIVA PARA LA ADMINISTRACIÓN DEL TERRITORIO						
TOTAL	0	0	0	0	0	0
PRIMERA INFANCIA INFANCIA Y ADOLESCENCIA Y FORTALECIMIENTO FAMILIAR	SGP	RP	SGR	Cofinanciación	Crédito	Otros
1. COMPROMISOS PARA LAS REALIZACIONES DE LA PRIMERA INFANCIA			1000			
2. COMPROMISOS PARA LAS REALIZACIONES DE LA INFANCIA	100	150				
3. COMPROMISOS PARA LAS REALIZACIONES DE LA ADOLESCENCIA	100	150				
4. FORTALECIMIENTO FAMILIAR		150				
5. PROYECTO LIDER - LIDERAZGO JUVENIL		150				
TOTAL	200	600	1000	0	0	0

VICTIMAS DE LA VIOLENCIA	SGP	RP	SGR	Cofinanciación	Crédito	Otros
1.PREVENCIÓN Y PROTECCIÓN			100			
2.ASISTENCIA Y ATENCIÓN			400			
3.REPARACIÓN INTEGRAL			620			
4.VERDAD Y JUSTICIA		100				
5.SISTEMA DE INFORMACIÓN			100			
6.ENFOQUE DIFERENCIAL			100			
TOTAL	0	100	1220	0	0	0
MUJER Y GENERO	SGP	RP	SGR	Cofinanciación	Crédito	Otros
1.ATENCIÓN INTEGRAL A LA MUJER	80	264				800
TOTAL	80	264	0	0	0	800
PAZ Y POSTCONFLICTO	SGP	RP	SGR	Cofinanciación	Crédito	Otros
1. RECONCILIACIÓN						
TOTAL	0	0	0	0	0	0
DERECHOS HUMANOS	SGP	RP	SGR	Cofinanciación	Crédito	Otros
1.DESARROLLO DE LA CULTURA EN DERECHOS HUMANOS Y PAZ						100
2.COMUNIDAD LGTBI		60				
TOTAL	0	60	0	0	0	100
PROTECCIÓN ANIMAL	SGP	RP	SGR	Cofinanciación	Crédito	Otros
1.Campaña de esterilización canina y felina		80				
TOTAL	0	80	0	0	0	0
ALIMENTACIÓN ESCOLAR	SGP	RP	SGR	Cofinanciación	Crédito	Otros
	1631					
	1631	0	0	0	0	0
TOTAL	\$ 119.043	\$ 5.908	\$ 16.072	\$ 53.533	\$ -	\$ 7.140

SECTORES / PROGRAMAS	2018					
<b>EDUCACION</b>	<b>SGP</b>	<b>RP</b>	<b>SGR</b>	<b>Cofinanciación</b>	<b>Crédito</b>	<b>Otros</b>
1.POR UNA EDUCACION DE CALIDAD	5100					
2.POR UNA URIBIA BILINGÜE E INNOVADORA	1600					
3.EDUCACION PARA TODOS	57461		2500			
4. INCLUSIVIDAD UNA CUESTION DE ACTITUD	673					
5.ALFABETIZACION UNA EDUCACION PARA LA VIDA	647					
<b>TOTAL</b>	<b>65481</b>	<b>0</b>	<b>2500</b>	<b>0</b>	<b>0</b>	<b>0</b>
<b>SALUD</b>	<b>SGP</b>	<b>RP</b>	<b>SGR</b>	<b>Cofinanciación</b>	<b>Crédito</b>	<b>Otros</b>
1. DIMENSION SALUD AMBIENTAL	150					
2. DIMENSION VIDA SALUDABLE Y ENFERMEDADES NO TRANSMITIBLES	170					
3.DIMENSIÓN CONVIVENCIA SOCIAL Y SALUD MENTAL	190					
4. DIMENSIÓN SEGURIDAD ALIMENTARIA Y NUTRICIONAL	135		2800			
5. DIMENSIÓN SEXUALIDAD, DERECHOS SEXUALES Y REPRODUCTIVOS	220					
6. DIMENSIÓN VIDA SALUDABLE Y ENFERMEDADES TRANSMISIBLES	730					
7. DIMENSIÓN SALUD PÚBLICA EN EMERGENCIAS Y DESASTRES	103					
8. DIMENSIÓN SALUD Y ÁMBITO LABORAL	103					
9. DIMENSIÓN TRANSVERSAL GESTIÓN DE POBLACIONES VULNERABLES	103					
10. DIMENSIÓN FORTALECIMIENTO DE LA AUTORIDAD SANITARIA	103					
11. TODOS POR EL ASEGURAMIENTO EN EL MUNICIPIO DE URIBIA	39137			55139		
12. TODOS APOYANDO EL PROGRAMA DE VIGILANCIA EN ACCIÓN EN EL MUNICIPIO DE U	135					
13. URIBIA, PRESTANDO SERVICIOS EN SALUD CON CALIDAD PARA TODOS	\$ 85					
14. CONTROL DE LOS RIESGOS MORBIMORTALIDAD SALUD PÚBLICA, ATENCIÓN PRIMARIA SALUD	\$ 130					
15 . MODELO DE ATENCION INTEGRAL EN SALUD			\$ 200			
<b>TOTAL</b>	<b>\$ 41.494</b>	<b>\$ -</b>	<b>\$ 3.000</b>	<b>\$ 55.139</b>	<b>\$ -</b>	<b>\$ -</b>
<b>AGUA POTABLE Y SANEAMIENTO BASICO</b>	<b>SGP</b>	<b>RP</b>	<b>SGR</b>	<b>Cofinanciación</b>	<b>Crédito</b>	<b>Otros</b>
1.SOLUCIONES TECNICAS PARA TODOS			500			
2. INVERSIONES PARA LA CAPTACION Y CONDUCCION	550		500			
3. INVERSIONES PARA EL TRATAMIENTO Y ALMACENAMIENTO	1190		1000			
4. INVERSIONES PARA LA DISTRIBUCION	2700		100			
5. CONSTRUCCION DE MICROACUEDUCTOS			500			
6. SISTEMA DE ABASTECIMIENTO ALMACENAMIENTO TRATAMIENTO Y DISTRIBUCION DEL AGUA POTABLE	340					
5. CULTURA DEL AGUA	100					
6. OPERACIÓN ALCANTARILLADO URBANO	1100		1000			
7. OPERACIÓN ALCANTARILLADOS RURALES	230					
8. TODOS SIN BASURAS	1000					
9. FONDO DE SOLIDARIDAD Y REDISTRIBUCION DEL INGRESO	2069					
<b>TOTAL</b>	<b>9279</b>	<b>0</b>	<b>3600</b>	<b>0</b>	<b>0</b>	<b>0</b>
<b>DEPORTE Y RECREACION - TODO</b>	<b>SGP</b>	<b>RP</b>	<b>SGR</b>	<b>Cofinanciación</b>	<b>Crédito</b>	<b>Otros</b>
1. TODO POR UNA URIBIA DEPORTIVA Y RECREATIVA	262					400
2. LIDERES POR UNA URIBIA RECREATIVA	65					
<b>TOTAL</b>	<b>327</b>	<b>0</b>	<b>0</b>	<b>0</b>	<b>0</b>	<b>400</b>
<b>CULTURA</b>	<b>SGP</b>	<b>RP</b>	<b>SGR</b>	<b>Cofinanciación</b>	<b>Crédito</b>	<b>Otros</b>
1.SALVAGUARDA DEL PATRIMONIO CULTURAL INDIGENA	45	125				
2.NUEVOS LIDERES PARA LA CULTURA	80	254				
3.CULTURAS CERCANAS	121	285				
<b>TOTAL</b>	<b>246</b>	<b>664</b>	<b>0</b>	<b>0</b>	<b>0</b>	<b>0</b>
<b>VIVIENDA Y MEJORAMIENTO INTEGRAL DE LOS BARRIOS</b>	<b>SGP</b>	<b>RP</b>	<b>SGR</b>	<b>Cofinanciación</b>	<b>Crédito</b>	<b>Otros</b>
1.PROGRAMA DE VIVIENDAS GRATIS						
2.TITULACION DE PREDIOS		120				
3.MEJORAMIENTO DE VIVIENDA		200				
4.CONSTRUCCION EN TERRENO PROPIO		330				
5. MEJORAMIENTO INTEGRAL DE LOS BARRIOS			200			
6.SUBSIDIOS DE VIVIENDA AREA RURAL						800
7.MEJORAMIENTO DE VIVIENDA RURAL						900
<b>TOTAL</b>	<b>0</b>	<b>650</b>	<b>200</b>	<b>0</b>	<b>0</b>	<b>1700</b>
<b>POBREZA EXTREMA</b>	<b>SGP</b>	<b>RP</b>	<b>SGR</b>	<b>Cofinanciación</b>	<b>Crédito</b>	<b>Otros</b>
1. EMPRENDIMIENTO INCLUSIVO		160				
2. FERIA DE SERVICIOS		90				
	0	250	0	0	0	0
<b>DISCAPACIDAD</b>	<b>SGP</b>	<b>RP</b>	<b>SGR</b>	<b>Cofinanciación</b>	<b>Crédito</b>	<b>Otros</b>
1.TODOS CON FORTALEZAS		200				
<b>TOTAL</b>	<b>0</b>	<b>200</b>	<b>0</b>	<b>0</b>	<b>0</b>	<b>0</b>

ADULTO MAYOR	SGP	RP	SGR	Cofinanciación	Crédito	Otros
1.ATENCIÓN INTEGRAL AL ADULTO MAYOR	100	664				
TOTAL	100	664	0	0	0	0
URIBIA TECNOLÓGICA Y COMUNICADA CON ACCESO A LOS PRINCIPALES ADELANTOS DE LAS TICS	SGP	RP	SGR	Cofinanciación	Crédito	Otros
1.TODOS CON TECNOLOGÍAS	140		200			
TOTAL	140	0	200	0	0	0
PROMOCIÓN DEL DESARROLLO	SGP	RP	SGR	Cofinanciación	Crédito	Otros
1.TODOS COMPETITIVOS	200					600
TOTAL	200	0	0	0	0	600
EMPLEO	SGP	RP	SGR	Cofinanciación	Crédito	Otros
1.TODOS PRODUCIENDO CON BIENESTAR -COLOMBIA EN PAZ	230					
3.TODOS CON CAPACIDADES Y HABILIDADES PARA EL EMPLEO - COLOMBIA EQUITATIVA	140					
4.MAS TURISMO MAS INGRESOS	130					
TOTAL	500	0	0	0	0	0
TRANSPORTE	SGP	RP	SGR	Cofinanciación	Crédito	Otros
1.TODOS CON PAVIMENTO			3000			
2.TODO CADA VEZ MAS CERCANO			1658			
3.TODOS NO MOVEMOS - VIAS Y MOVILIDAD		166	600			
TOTAL	0	166	5258	0	0	0
EL MAR COMO OPORTUNIDAD	SGP	RP	SGR	Cofinanciación	Crédito	Otros
UN MAR DE TODOS	400					
TOTAL	400	0	0	0	0	0
OTROS SERVICIOS PUBLICOS	SGP	RP	SGR	Cofinanciación	Crédito	Otros
1.ENERGIA PARA TODOS	500					
2.MAS VIVIENDAS CON GAS NATURAL	70					
TOTAL	570	0	0	0	0	0
EQUIPAMIENTO MUNICIPAL	SGP	RP	SGR	Cofinanciación	Crédito	Otros
1.TODOS CON ACCESO A INFRAESTRUCTURAS Y ESPACIO PUBLICO	141	110				
TOTAL	141	110	0	0	0	0
DESARROLLO COMUNITARIO	SGP	RP	SGR	Cofinanciación	Crédito	Otros
1.TODOS PARTICIPANDO	200					
TOTAL	200	0	0	0	0	0
FORTALECIMIENTO INSTITUCIONAL	SGP	RP	SGR	Cofinanciación	Crédito	Otros
1.TODOS POR UNA CULTURA ADMINISTRATIVA	590					
TOTAL	590	0	0	0	0	0
JUSTICIA	SGP	RP	SGR	Cofinanciación	Crédito	Otros
1.TODOS CON JUSTICIA	150					
TOTAL	150	0	0	0	0	0
SEGURIDAD Y CONVIVENCIA	SGP	RP	SGR	Cofinanciación	Crédito	Otros
1.TODOS CONVIVIENDO CON SEGURIDAD		1941				
TOTAL	0	1941	0	0	0	0
GESTIÓN DEL RIESGO DE DESASTRES	SGP	RP	SGR	Cofinanciación	Crédito	Otros
1.TODOS PROTEGIDOS	140	287				
TOTAL	140	287	0	0	0	0
MEDIO AMBIENTE	SGP	RP	SGR	Cofinanciación	Crédito	Otros
1.PROTECCIÓN Y CONSERVACIÓN DE LA BIODIVERSIDAD	120					
2.CONTROL, ADAPTACIÓN Y MITIGACIÓN DE LOS CAMBIOS AMBIENTALES	150					
TOTAL	270	0	0	0	0	0
ORDENAMIENTO TERRITORIAL	SGP	RP	SGR	Cofinanciación	Crédito	Otros
1.ACTUALIZAR Y EVALUAR EL PLAN DE ORDENAMIENTO TERRITORIAL DE URIBIA						200
TOTAL	0	0	0	0	0	200
ZONIFICACIÓN ADMINISTRATIVA DEL TERRITORIO RURAL	SGP	RP	SGR	Cofinanciación	Crédito	Otros
1.ORGANIZACIÓN ADMINISTRATIVA PARA LA ADMINISTRACIÓN DEL TERRITORIO						
TOTAL	0	0	0	0	0	0
PRIMERA INFANCIA INFANCIA Y ADOLESCENCIA Y FORTALECIMIENTO FAMILIAR	SGP	RP	SGR	Cofinanciación	Crédito	Otros
1.COMPROMISOS PARA LAS REALIZACIONES DE LA PRIMERA INFANCIA			1210			
2.COMPROMISOS PARA LAS REALIZACIONES DE LA INFANCIA		160				
3.COMPROMISOS PARA LAS REALIZACIONES DE LA ADOLESCENCIA		160				
4.FORTALECIMIENTO FAMILIAR		160				
5.PROYECTO LIDER - LIDERAZGO JUVENIL		160				
TOTAL	0	640	1210	0	0	0

VICTIMAS DE LA VIOLENCIA	SGP	RP	SGR	Cofinanciación	Crédito	Otros
1.PREVENCIÓN Y PROTECCIÓN			120			
2.ASISTENCIA Y ATENCIÓN			200	0		
3.REPARACIÓN INTEGRAL			160			
4.VERDAD Y JUSTICIA		100				
5.SISTEMA DE INFORMACIÓN						
6.ENFOQUE DIFERENCIAL			100			
TOTAL	0	100	580	0	0	0
MUJER Y GENERO	SGP	RP	SGR	Cofinanciación	Crédito	Otros
1.ATENCIÓN INTEGRAL A LA MUJER	120	273				
TOTAL	120	273	0	0	0	0
PAZ Y POSTCONFLICTO	SGP	RP	SGR	Cofinanciación	Crédito	Otros
1. RECONCILIACION	41					
TOTAL	41	0	0	0	0	0
DERECHOS HUMANOS	SGP	RP	SGR	Cofinanciación	Crédito	Otros
1.DESARROLLO DE LA CULTURA EN DERECHOS HUMANOS Y PAZ						100
2.COMUNIDAD LGTBI		60				
TOTAL	0	60	0	0	0	100
PROTECCIÓN ANIMAL	SGP	RP	SGR	Cofinanciación	Crédito	Otros
1.Campaña de esterilización canina y felina		80				
	0	80	0	0	0	0
ALIMENTACIÓN ESCOLAR	SGP	RP	SGR	Cofinanciación	Crédito	Otros
	1680					
	1680	0	0	0	0	0
TOTAL	\$ 122.069	\$ 6.085	\$ 16.548	\$ 55.139	\$ -	\$ 3.000

SECTORES / PROGRAMAS	2019					
<b>EDUCACION</b>	<b>SGP</b>	<b>RP</b>	<b>SGR</b>	<b>Cofinanciación</b>	<b>Crédito</b>	<b>Otros</b>
1.POR UNA EDUCACION DE CALIDAD	5300					
2.POR UNA URIBIA BILINGÜE E INNOVADORA	1800					
3.EDUCACION PARA TODOS	58625		3538			
4. INCLUSIVIDAD UNA CUESTION DE ACTITUD	873					
5.ALFABETIZACION UNA EDUCACION PARA LA VIDA	847					
<b>TOTAL</b>	<b>67445</b>	<b>0</b>	<b>3538</b>	<b>0</b>	<b>0</b>	<b>0</b>
<b>SALUD</b>	<b>SGP</b>	<b>RP</b>	<b>SGR</b>	<b>Cofinanciación</b>	<b>Crédito</b>	<b>Otros</b>
1. DIMENSION SALUD AMBIENTAL	150					
2. DIMENSION VIDA SALUDABLE Y ENFERMEDADES NO TRANSMITIBLES	230					
3.DIMENSIÓN CONVIVENCIA SOCIAL Y SALUD MENTAL	230					
4. DIMENSIÓN SEGURIDAD ALIMENTARIA Y NUTRICIONAL	270		2800			
5. DIMENSIÓN SEXUALIDAD, DERECHOS SEXUALES Y REPRODUCTIVOS	310					
6. DIMENSIÓN VIDA SALUDABLE Y ENFERMEDADES TRANSMISIBLES	145					
7. DIMENSIÓN SALUD PÚBLICA EN EMERGENCIAS Y DESASTRES	145					
8. DIMENSIÓN SALUD Y ÁMBITO LABORAL	145					
9. DIMENSIÓN TRANSVERSAL GESTIÓN DE POBLACIONES VULNERABLES	330					
10. DIMENSIÓN FORTALECIMIENTO DE LA AUTORIDAD SANITARIA	140					
11. TODOS POR EL ASEGURAMIENTO EN EL MUNICIPIO DE URIBIA	40311			56793		
12. TODOS APOYANDO EL PROGRAMA DE VIGILANCIA EN ACCIÓN EN EL MUNICIPIO DE U	155					
13. URIBIA, PRESTANDO SERVICIOS EN SALUD CON CALIDAD PARA TODOS	\$ 170					
14. CONTROL DE LOS RIESGOS MORBIMORTALIDAD SALUD PÚBLICA, ATENCIÓN PRIMARIA SALUD	\$ 150					
15. MODELO DE ATENCION INTEGRAL EN SALUD			\$ 200			
<b>TOTAL</b>	<b>\$ 42.881</b>	<b>\$ -</b>	<b>\$ 3.000</b>	<b>\$ 56.793</b>	<b>\$ -</b>	<b>\$ -</b>
<b>AGUA POTABLE Y SANEAMIENTO BASICO</b>	<b>SGP</b>	<b>RP</b>	<b>SGR</b>	<b>Cofinanciación</b>	<b>Crédito</b>	<b>Otros</b>
1.SOLUCIONES TECNICAS PARA TODOS			500			
2.INVERSIONES PARA LA CAPTACION Y CONDUCCION	600		500			
3. INVERSIONES PARA EL TRATAMIENTO Y ALMACENAMIENTO	1100		1000			
4. INVERSIONES PARA LA DISTRIBUCION	2800		100			
5. CONSTRUCCIÓN DE MICROACUEDUCTOS			500			
6. SISTEMA DE ABASTECIMIENTO ALMACENAMIENTO TRATAMIENTO Y DISTRIBUCION DEL AGUA POTABLE	377					
5. CULTURA DEL AGUA	100					
6. OPERACIÓN ALCANTARILLADO URBANO	1150		1000			
7. OPERACIÓN ALCANTARILLADOS RURALES	250					
8. TODOS SIN BASURAS	1050					
9. FONDO DE SOLIDARIDAD Y REDISTRIBUCION DEL INGRESO	2131					
<b>TOTAL</b>	<b>9558</b>	<b>0</b>	<b>3600</b>	<b>0</b>	<b>0</b>	<b>0</b>
<b>DEPORTE Y RECREACION - TODO</b>	<b>SGP</b>	<b>RP</b>	<b>SGR</b>	<b>Cofinanciación</b>	<b>Crédito</b>	<b>Otros</b>
1. TODO POR UNA URIBIA DEPORTIVA Y RECREATIVA	267					
2. LIDERES POR UNA URIBIA RECREATIVA	70					
<b>TOTAL</b>	<b>337</b>	<b>0</b>	<b>0</b>	<b>0</b>	<b>0</b>	<b>0</b>
<b>CULTURA</b>	<b>SGP</b>	<b>RP</b>	<b>SGR</b>	<b>Cofinanciación</b>	<b>Crédito</b>	<b>Otros</b>
1.SALVAGUARDA DEL PATRIMONIO CULTURAL INDIGENA	50	127				
2.NUEVOS LIDERES PARA LA CULTURA	80	260				
3.CULTURAS CERCANAS	123	297				
<b>TOTAL</b>	<b>253</b>	<b>684</b>	<b>0</b>	<b>0</b>	<b>0</b>	<b>0</b>
<b>VIVIENDA Y MEJORAMIENTO INTEGRAL DE LOS BARRIOS</b>	<b>SGP</b>	<b>RP</b>	<b>SGR</b>	<b>Cofinanciación</b>	<b>Crédito</b>	<b>Otros</b>
1.PROGRAMA DE VIVIENDAS GRATIS						
2.TITULACION DE PREDIOS		135				
3.MEJORAMIENTO DE VIVIENDA		250				
4.CONSTRUCCION EN TERRENO PROPIO		380				
5. MEJORAMIENTO INTEGRAL DE LOS BARRIOS			200			
6.SUBSIDIOS DE VIVIENDA AREA RURAL						
7.MEJORAMIENTO DE VIVIENDA RURAL						
<b>TOTAL</b>	<b>0</b>	<b>765</b>	<b>200</b>	<b>0</b>	<b>0</b>	<b>0</b>
<b>POBREZA EXTREMA</b>	<b>SGP</b>	<b>RP</b>	<b>SGR</b>	<b>Cofinanciación</b>	<b>Crédito</b>	<b>Otros</b>
1. EMPRENDIMIENTO INCLUSIVO		185				
2. FERIA DE SERVICIOS		95				
	0	280	0	0	0	0
<b>DISCAPACIDAD</b>	<b>SGP</b>	<b>RP</b>	<b>SGR</b>	<b>Cofinanciación</b>	<b>Crédito</b>	<b>Otros</b>
1.TODOS CON FORTALEZAS		200				
<b>TOTAL</b>	<b>0</b>	<b>200</b>	<b>0</b>	<b>0</b>	<b>0</b>	<b>0</b>

ADULTO MAYOR	SGP	RP	SGR	Cofinanciación	Crédito	Otros
1.ATENCIÓN INTEGRAL AL ADULTO MAYOR	100	684				
TOTAL	100	684	0	0	0	0
URIBIA TECNOLÓGICA Y COMUNICADA CON ACCESO A LOS PRINCIPALES ADELANTOS DE LAS TICs	SGP	RP	SGR	Cofinanciación	Crédito	Otros
1. TODOS CON TECNOLOGÍAS	77					
TOTAL	77	0	0	0	0	0
PROMOCIÓN DEL DESARROLLO	SGP	RP	SGR	Cofinanciación	Crédito	Otros
1. TODOS COMPETITIVOS	200					700
TOTAL	200	0	0	0	0	700
EMPLEO	SGP	RP	SGR	Cofinanciación	Crédito	Otros
1. TODOS PRODUCIENDO CON BIENESTAR - COLOMBIA EN PAZ	320					
3. TODOS CON CAPACIDADES Y HABILIDADES PARA EL EMPLEO - COLOMBIA EQUITATIVA	120					
4. MÁS TURISMO MÁS INGRESOS	120					
TOTAL	560	0	0	0	0	0
TRANSPORTE	SGP	RP	SGR	Cofinanciación	Crédito	Otros
1. TODOS CON PAVIMENTO			3200			
2. TODO CADA VEZ MÁS CERCA			1000			
3. TODOS NO MOVEMOS - VÍAS Y MOVILIDAD		171	800			
TOTAL	0	171	5000	0	0	0
EL MAR COMO OPORTUNIDAD	SGP	RP	SGR	Cofinanciación	Crédito	Otros
UN MAR DE TODOS	420					
TOTAL	420	0	0	0	0	0
OTROS SERVICIOS PÚBLICOS	SGP	RP	SGR	Cofinanciación	Crédito	Otros
1. ENERGÍA PARA TODOS	460					
2. MÁS VIVIENDAS CON GAS NATURAL	80					
TOTAL	540	0	0	0	0	0
EQUIPAMIENTO MUNICIPAL	SGP	RP	SGR	Cofinanciación	Crédito	Otros
1. TODOS CON ACCESO A INFRAESTRUCTURAS Y ESPACIO PÚBLICO	100	120				
TOTAL	100	120	0	0	0	0
DESARROLLO COMUNITARIO	SGP	RP	SGR	Cofinanciación	Crédito	Otros
1. TODOS PARTICIPANDO	320					
TOTAL	320	0	0	0	0	0
FORTALECIMIENTO INSTITUCIONAL	SGP	RP	SGR	Cofinanciación	Crédito	Otros
1. TODOS POR UNA CULTURA ADMINISTRATIVA	700					
TOTAL	700	0	0	0	0	0
JUSTICIA	SGP	RP	SGR	Cofinanciación	Crédito	Otros
1. TODOS CON JUSTICIA	160					
TOTAL	160	0	0	0	0	0
SEGURIDAD Y CONVIVENCIA	SGP	RP	SGR	Cofinanciación	Crédito	Otros
1. TODOS CONVIVIENDO CON SEGURIDAD		1999				
TOTAL	0	1999	0	0	0	0
GESTIÓN DEL RIESGO DE DESASTRES	SGP	RP	SGR	Cofinanciación	Crédito	Otros
1. TODOS PROTEGIDOS		296				
TOTAL	0	296	0	0	0	0
MEDIO AMBIENTE	SGP	RP	SGR	Cofinanciación	Crédito	Otros
1. PROTECCIÓN Y CONSERVACIÓN DE LA BIODIVERSIDAD	150					
2. CONTROL, ADAPTACIÓN Y MITIGACIÓN DE LOS CAMBIOS AMBIENTALES	180					
TOTAL	330	0	0	0	0	0
ORDENAMIENTO TERRITORIAL	SGP	RP	SGR	Cofinanciación	Crédito	Otros
1. ACTUALIZAR Y EVALUAR EL PLAN DE ORDENAMIENTO TERRITORIAL DE URIBIA						200
TOTAL	0	0	0	0	0	200
ZONIFICACIÓN ADMINISTRATIVA DEL TERRITORIO RURAL	SGP	RP	SGR	Cofinanciación	Crédito	Otros
1. ORGANIZACIÓN ADMINISTRATIVA PARA LA ADMINISTRACIÓN DEL TERRITORIO						
TOTAL	0	0	0	0	0	0
PRIMERA INFANCIA, INFANCIA Y ADOLESCENCIA Y FORTALECIMIENTO FAMILIAR	SGP	RP	SGR	Cofinanciación	Crédito	Otros
1. COMPROMISOS PARA LAS REALIZACIONES DE LA PRIMERA INFANCIA			1000			
2. COMPROMISOS PARA LAS REALIZACIONES DE LA INFANCIA		170				
3. COMPROMISOS PARA LAS REALIZACIONES DE LA ADOLESCENCIA		170				
4. FORTALECIMIENTO FAMILIAR		170				
5. PROYECTO LÍDER - LIDERAZGO JUVENIL		170				
TOTAL	0	680	1000	0	0	0



VICTIMAS DE LA VIOLENCIA	SGP	RP	SGR	Cofinanciación	Crédito	Otros
1.PREVENCIÓN Y PROTECCIÓN			40			
2.ASISTENCIA Y ATENCIÓN			200			
3.REPARACIÓN INTEGRAL			160			
4.VERDAD Y JUSTICIA						
5.SISTEMA DE INFORMACIÓN		10				
6.ENFOQUE DIFERENCIAL			100			
TOTAL	0	10	500	0	0	0
MUJER Y GENERO	SGP	RP	SGR	Cofinanciación	Crédito	Otros
1.ATENCIÓN INTEGRAL A LA MUJER	120	275				
TOTAL	120	275	0	0	0	0
PAZ Y POSTCONFLICTO	SGP	RP	SGR	Cofinanciación	Crédito	Otros
1. RECONCILIACIÓN						
TOTAL	0	0	0	0	0	0
DERECHOS HUMANOS	SGP	RP	SGR	Cofinanciación	Crédito	Otros
1.DESARROLLO DE LA CULTURA EN DERECHOS HUMANOS Y PAZ						100
2.COMUNIDAD LGTBI		60				
TOTAL	0	60	0	0	0	100
PROTECCIÓN ANIMAL	SGP	RP	SGR	Cofinanciación	Crédito	Otros
1.Campaña de esterilización canina y felina		44				
	0	44	0	0	0	0
ALIMENTACIÓN ESCOLAR	SGP	RP	SGR	Cofinanciación	Crédito	Otros
	1730					
	1730	0	0	0	0	0
TOTAL	\$ 125.831	\$ 6.268	\$ 16.838	\$ 56.793	\$ -	\$ 1.000

**ARTÍCULO: NOVENO-** Autorízase al alcalde Municipal de Uribia, para que durante el periodo constitucional de mandato para el que fue elegido efectúe las siguientes acciones:

1º.- Reglamentar los sistemas de seguimiento y Evaluación del Plan de Desarrollo **“TODO POR URIBIA”**.

2º.- Realizar las correcciones ortográficas y de forma que se presenten en el contenido del Plan de Desarrollo objeto del presente acuerdo.

**ARTICULO: DECIMO** - Una vez aprobado el Plan de Desarrollo **“TODO POR URIBIA”**, la Administración Municipal deberá formulara el Plan Indicativo y anualmente los correspondientes Planes de Acción Sectoriales, conforme a la reglamentación establecida.

**ARTICULO: DECIMOPRIMERO** - El Presente Acuerdo rige a partir de su sanción, publicación respectiva y deroga todas las disposiciones que le sean contrarias.



SOMOS SOLUCIONES JOVENES

**SANCIONESE, PUBLIQUESE Y CUMPLASE.-**

Dado en el Salón de sesiones del Concejo Municipal de Uribia, a los treinta un (31) días del mes de Mayo de dos mil diez y seis (2016).

**JAIME BUITRAGO GARCIA**  
Presidente

**REYTLER AUGUSTO FORERO ARISMENDY**  
Primer Vice Presidente

**FREDDY RACEDO CASTRO**  
Segundo Vice Presidente

**DAVINSON MEJIA MARTINEZ**  
Secretario General



*SOMOS SOLUCIONES JOVENES*

**EL SUSCRITO SECRETARIO GENERAL DEL CONCEJO MUNICIPAL DE  
URIBIA LA GUAJIRA**

**CERTIFICA:**

Que el Acuerdo Municipal N° 08 de 2016 *“Por medio del cual se adopta el Plan de Desarrollo 2016- 2019. Todo por Uribia”*. Se sometió a dos debates donde fueron aprobados así:

**PRIMER DEBATE:** Comisión de estudio 30 de Mayo de 2016

**SEGUNDO DEBATE:** Plenaria 31 de Mayo de 2016

---

**DAVINSON MEJIA MARTINEZ**  
Secretario General Concejo Municipal

**SECRETARIA GENERAL CONCEJO MUNICIPAL DE URIBIA**, La Mesa Directiva de la Corporación dispone en la fecha a los Siete (7) días del mes de mayo de Dos Mil Dieciséis (2016), remitir el presente **ACUERDO** para la correspondiente **SANCIÓN** Legal **CONSTE**.

---

**DAVINSON MEJIA MARTINEZ**  
Secretario General Concejo Municipal



SOMOS SOLUCIONES JOVENES

**DESPACHO GENERAL DEL CONCEJO MUNICIPAL DE URIBIA**, La Mesa Directiva de la Corporación dispone en la fecha a los Siete (7) días del mes de mayo de Dos Mil Dieciséis (2016), remitir el presente **ACUERDO** para la correspondiente **SANCIÓN** Legal **CONSTE**.

---

**DAVINSON MEJIA MARTINEZ**  
Secretario General Concejo Municipal

**DESPACHO DEL ALCALDE MUNICIPAL DE URIBIA**, el día \_\_\_\_\_ de \_\_\_\_\_ de Dos Mil Dieciséis (2016). Se recibió el Acuerdo Municipal N° 08 de 2016 **“Por medio del cual se adopta el Plan de Desarrollo 2016- 2019. Todo por Uribia”**. Para el trámite pertinente a que haya lugar.

---

**LUZMILA MONSALVE**  
Secretaria Ejecutiva del  
Despacho del Alcalde



SOMOS SOLUCIONES JOVENES

## SANCION

En cumplimiento del Artículo 76° de la Ley 136 de 1994, el Alcalde Municipal de Uribia en uso de sus facultades constitucionales y legales, sanciona el Acuerdo Municipal N° 08 de 2016 ***“Por medio del cual se adopta el Plan de Desarrollo 2016- 2019- Todo por Uribia”***.

*Uribia junio \_\_\_\_\_ de 2016.*

***LUIS ENRIQUE SOLANO REDONDO***

Alcalde Municipal de Uribia



SOMOS SOLUCIONES JOVENES

## ANEXOS

### ANEXO 1. CIERRE DE BRECHAS

La comparación de la mayor parte de los indicadores locales con los indicadores nacionales, demuestra la evidente distancia del resto del país en relación con la entidad territorial. Esta circunstancia denuncia la falta de inversión pública en el municipio, los pobres resultados de las políticas sociales y el aislamiento que por décadas se mantuvo a esta población. Por estas razones el Cierre de brechas requerirá de un esfuerzo integrado y sostenido de los niveles e instituciones de gobierno que logre superar el rezago en inversión y equiparar los niveles de calidad de vida en relación con la región y la nación. Si bien las transferencias municipales del Sistema General de Participaciones (SGP) y los recursos obtenidos a través del Sistema General de Regalías (SGR) han servido para ampliar coberturas y mejorar infraestructura. Las condiciones de vida no han cambiado, especialmente en lo relacionado con servicios públicos, vías y calidad de la vivienda. Pero fundamentalmente no ha variado las posibilidades productivas y de generación de ingresos, de empleo y de desarrollo rural. La brecha por lo tanto se ubica entre el área urbana y el área rural afectando esencialmente a la población indígena Wayuu. Situación agravada por el cierre de la frontera y el agudo momento de cambio climático que afecta la localidad. La brecha del municipio en relación con el departamento, la región y el resto de la nación, es significativa y alarmante por lo cual se requiere de la participación de la institucionalidad en su conjunto y de la profundización de las relaciones intergubernamentales.

## CIERRE DE BRECHAS



Departamento: LA GUAJIRA  
Municipio: URIBIA

Indicador Cierre de Brechas	Nivel actual			Meta 2019	Esfuerzo	Situación de la ET frente a Cierre de Brechas
	Municipio	Departamento	Región			
Tasa de mortalidad infantil-Fallecidos por mil nacidos vivos (2011)	53,81	32,13	21,24	21,16	Alto	El Municipio junto con los demás actores del sector salud se encuentra adelantando varias estrategias dirigidas a actuar sobre las diferentes causas de la mortalidad infantil entre ellas los procesos microfocalización, el fortalecimiento nutricional y el suministro de agua potable, se adelanta un plan de choque dirigido a las mujeres gestantes con el objeto de garantizar la maternidad segura y prevenir las muertes perinatales
Cobertura vacunación DTP (2014)	71%	85%	90%	100%	Medio Alto	La cobertura útil no se logra debido a la dispersión de los centros poblados, así como a las restricciones de número de vacunadores para cubrir la extensión territorial por lo tanto se deberán generar estrategias dirigidas a ubicar y canalizar la población objetivo.
Cobertura vacunación de VOP (2014)	80.4%	83.9%	80.4%	95.5%	Alto	Si bien existe un avance significativo en este campo, se deben ahondar esfuerzos para responder eficientemente a esta problemática. Esto debe articularse con estrategias como la ruta de atención integral a la primera infancia.
Cobertura vacunación BCG (2014)	82,3	85,9	91%	95,00%	Alto	La cobertura útil no se logra debido a la dispersión de los centros poblados del área rural, así como a las restricciones de número de vacunadores para cubrir la extensión territorial. Por lo tanto se deberán generar estrategias dirigidas a ubicar y canalizar la población objetivo.
Razón de mortalidad materna (2011)	492,61	189,5	71	400	Alto	Los esfuerzos se deberán centrar en la captación temprana de mujeres gestantes, aumentando la oferta de consulta especializada y fortalecimiento la demanda inducida.
Tasa de mortalidad infantil (por 1000 nacidos vivos)	53,81	32,13	21,24	21,16	Alto	El Municipio junto con los demás actores del sector salud se encuentra adelantando varias estrategias dirigidas a actuar sobre las diferentes causas de la mortalidad infantil entre ellas los procesos microfocalización, el fortalecimiento nutricional y el suministro de agua potable, se adelanta un plan de choque dirigido a las mujeres gestantes con el objeto de garantizar la maternidad segura y prevenir las muertes perinatales
Tasa de mortalidad en menores de 5 años (por 1000 nacidos vivos)	28,15	22,79	14,12	14,1	Alto	La tasa de mortalidad en menores de 5 años requiere un esfuerzo alto para alcanzar la meta 2018 del 14,1. Resaltando que la tasa del municipio de encuentra por encima de la tasa nacional y departamental, situación que se reitera en los casos de ERA y EDA. No obstante, el municipio debe replantear las políticas o líneas que se han implementado para disminuir el tema en mención con el fin de optimizarlas.
Tasa de mortalidad por EDA (Enfermedad Diarreica Aguda) en menores de 5 años.	12,5	8,14	3,42	8,7	Alto	
Tasa de mortalidad por ERA (Enfermedad Respiratoria Aguda) en menores de 5 años.	33,34	30,11	14,42	29,6	Medio Alto	

Tasa de mortalidad menores de 18 años por causas externas (Tasa por 100.000 habitantes).	0,01	6,94	16,17	0	Bajo	Realizar un control y seguimiento a las condiciones de vulnerabilidad asociadas a los factores que pueden incrementar la tasa de mortalidad.
Razón de mortalidad materna (por 100.000 nacidos vivos).	496,61	189,5	71	400	Alto	Captación temprana de mujeres gestantes- Aumentar la oferta de consulta especializada- Fortalecimiento de la demanda inducida
Porcentaje de atención institucional del parto por personal calificado.	89,5	97,83	98,64	92,5	Medio Alto	El municipio en un esfuerzo medio alto, para alcanzar la meta 2018 del 92,5; asegurar los partos en las instituciones de Salud acompañados de los respectivos controles prenatales. El municipio debe garantizar el bienestar y el cumplimiento de los derechos de las madres y de los niños. Se requiere del compromiso EPS e IPS
Porcentaje de nacidos vivos con cuatro o más controles prenatales.	38,14	74,88	86,12	70,7	Alto	
Porcentaje de nacidos vivos de madres menores de 18 años.	13,18	12,03	11,55	12,03	Bajo	
Prevalencia de desnutrición global o bajo peso para la edad en menores de 5 años.	7,0	11,1	3,4	6	Alto	El esfuerzo por parte de la administración debe ser alto para el cierre de Brechas, con el fin de acercarse a las medias nacionales.
Porcentaje de niños con bajo peso al nacer.	8,8	9,33	8,97	6,7	Medio Bajo	Asegurar condiciones de hábitat saludable desde la primera infancia es uno de los objetivos tranverales en el proceso de desarrollo municipal.
Número de niños y niñas de 0 – 5 años en programas de educación inicial en el marco de la atención integral.	1031	6343	657130	3200	Alto	La educación inicial será priorizada en el marco de los objetivos de cobertura y calidad de la Secretaría de Educación de Uribe SEMU
Numero de niños y niñas de 3 a 5 años matriculados en pre jardín y jardín y transición.	3691	24916	956079	10000	Alto	El número de niñas, niños de 3 a 5 años requiere un esfuerzo alto para lograr la meta 2018 de 10000
Tasa neta de cobertura en transición.	37,74	47,26	55,96	80,5	Alto	De manera general el municipio debe realizar un esfuerzo alto para obtener una cobertura en transición de 80,5. Uribe requiere mejorar el acceso al sistema de educación.
Tasa neta de cobertura en educación básica primaria.	62,46	71,68	84,14	70,2	Medio Alto	
Tasa neta de cobertura en educación básica secundaria.	15,6	44,78	71,87	35	Alta	Hacer eficiente el modelo de gestión educativa en el municipio requiere un esfuerzo alto por parte de la administración. Un servicio educativo equitativo y de calidad
Tasa neta de cobertura en educación media.	4,1	20,09	40,52	23,5	Alta	Hacer eficiente el modelo de gestión educativa en el municipio requiere un esfuerzo alto por parte de la administración. Un servicio educativo equitativo y de calidad
Tasa de deserción en educación básica primaria.	3,75	4,27	2,73	1,6	Medio Alto	Garantizar el acceso y permanencia es un deber para la gestión administrativa. Enfocar esfuerzos para reducir las brechas en relación al entorno departamental y regional será prioritario para el gobierno municipal
Tasa de deserción en educación básica secundaria.	3,35	6,03	3,79	1,4	Medio Alto	Garantizar el acceso y permanencia es un deber para la gestión administrativa



Tasa de deserción en educación media.	3	4,05	2,79	1	Medio Alto	Garantizar el acceso y permanencia es un deber para la gestión administrativa.
Tasa de repitencia en educación básica primaria.	8,64	4	1,84	5,62	Medio Alto	La relación de las edades y el grado en el que se encuentran matriculados registró un importante mejoramiento. La entidad territorial debe optimizar este esfuerzo para que el cierre sea permanente.
Tasa de repitencia en educación básica secundaria.	3,25	2,97	3,19	2	Medio Alto	La relación de las edades y el grado en el que se encuentran matriculados registró un importante mejoramiento. La entidad territorial debe optimizar este esfuerzo para que el cierre sea permanente.
Tasa de repitencia en educación media.	0,49	1,04	1,45	0	Medio Alto	La relación de las edades y el grado en el que se encuentran matriculados registró un importante mejoramiento. La entidad territorial debe optimizar este esfuerzo para que el cierre sea permanente.
Tasa de analfabetismo	67,8	28,65	7,65	56%	Alto	Para alcanzar la meta de 2018 el municipio requiere hacer un esfuerzo Alto, de forma que se logre llegar a una tasa de analfabetismo de 56%
Tasa de exámenes médico legales por presunto delito sexual realizados a niños, niñas y adolescentes.	8,32	28,17	44,29	6	Bajo	Pueden existir subregistros
Déficit cualitativo(2005)	74,90%	53,80%	43,70%	36,96%	Alto	Responder al déficit cualitativo es apremiante para la entidad territorial mejorando la calidad de la vivienda especialmente en pisos y muros
Déficit cuantitativo (2005)	22,60%	24,20%	16,50%	15,90%	Medio Alto	Responder al déficit cuantitativo considerando la necesidad de nuevas viviendas y el crecimiento de la población en la cabecera municipal
Cobertura del servicio de aseo en la zona urbana	68%			90%	Alto	En la actualidad de desarrollo un proceso de fortalecimiento empresarial de la Empresa AAA ESP de Uribia
Cobertura de agua potable	35%	55%	86%	45%	Alto	Los esfuerzos municipales se han dirigido a ampliar y mejorar la infraestructura de soluciones de agua potable, no obstante la oferta de agua, no logra calmar la demanda de la población, especialmente en el área rural dispersa
Cobertura de acueducto.	75% (1807)	60687	8125908	85%	Alto	Se deben buscar soluciones adecuadas y técnicas para consolidar la red de acueducto. - Calculo Area Urbana
Cobertura de viviendas con servicio de alcantarillado.	679	45301	7117781	2370	Alto	En cuanto al alcantarillado urbano se requiere aumentar la cobertura mediante la ampliación del número de conexiones - Area urbana
Cobertura neta educación media (%;2014)	3,70%	21,00%	37,60%	39,10%	Alto	La atención efectiva hacia la educación media debe ser alta para alcanzar un nivel de cobertura óptimo, es necesario realizar inversiones adicionales en infraestructura poder cumplir con las metas y reducir la deserción
Tasa analfabetismo mayores a 15 años (2005)	67,80%	36,2	15,40%	11,59%	Alto	Alto porcentaje de analfabetismo ; Su impacto en el reconocimiento de los derechos cívicos, en la justicia y en la inclusión social es innegable. Se deben abordar los aspectos claves para hacer frente a esos desafíos de futuro, como el desarrollo de planes de alfabetización, ciclos y educación de jóvenes y adultos, la definición y aplicación de políticas educativas municipales integradas, las nuevas postalfabetizaciones, la atención educativa a colectivos diferenciados, la participación social y la evaluación de los aprendizajes.

Resultados Pruebas saber 11	41,9	45,4	---	45	Alto	Las deficiencias formativas previas a las pruebas SABER 11, así como la metodología utilizada por los EE para este proceso, el nivel de capacitación de los docentes y el débil compromiso que cada estudiante pueda tener la formación adecuada, es lo que ha aumentado año tras año esta brecha educativa reflejando las enormes carencias del Municipio en materia educativa.
Resultado índice sintético de calidad en básica primaria	3,46	4,22	5,1	4,76	Alto	El índice sintético de calidad del Municipio está por debajo de los resultados del departamento y estos a su vez por debajo del índice nacional. Esto requiere un esfuerzo alto para consolidar una educación de calidad.
Resultado índice sintético de calidad en la secundaria	3,78	4,01	4,9	5,34	Alto	Dado los resultados de los componentes, progreso, desempeño, eficiencia y ambiente escolar es evidente que el índice sintético del Municipio está por debajo tanto del Departamento como el de la Nación.
Resultado índice sintético de calidad en la Media	4,08	4,58	5,6	5,34	Alto	Teniendo en cuenta que esta es una herramienta nueva de seguimiento que nos permite establecer como estamos y que camino debemos seguir, cabe anotar que el resultado de la entidad territorial está por debajo de la media nacional dada las dificultades que se visualizan en los 4 componentes que comprenden el índice sintético de calidad.
Porcentaje de Docentes formados por competencias	7,30%	-----	-----	100%	Medio Alto	Teniendo en cuenta que el talento humano es indispensable para la mejora en términos de calidad educativa cabe anotar la falta de jornadas de capacitación de nivel avanzado (Especializaciones y Maestrías) lo que conlleva a que los docentes no tengan un nivel óptimo de formación.
Nivel de conocimiento de los estudiantes de inglés	A1	-----	-----	B1	Alto	Es necesario generar esfuerzos para incentivar el estudio y aprendizaje de un idioma secundario como Inglés. Fortaleciendo en cada Institución Educativa procesos para el mejoramiento del Bilingüismo
Porcentaje de estudiantes con acceso a computador	45%	-----	-----	70%	Medio Alto	El acceso a las Tecnologías de la Información y las Comunicaciones, se ha convertido en un derecho fundamental de estudiantes por ello hay que masificarlo. Puesto que en el Municipio la relación entre los estudiantes y las tecnologías de la información y comunicación es aún deficiente
Tasa de deserción	7,02%	6,52%	ND	7%	Medio Bajo	El alto índice de deserción escolar debido a la falta de estrategias que garanticen el acceso y la permanencia en las aulas. A esto se le suma la situación social que viven los habitantes de la etnia wayuu que muchas veces suelen trasladarse de lugar de vivienda
Porcentaje de estudiantes que acceden a la educación Superior	14,78%	63,83%	60,80%	50%	Alto	El municipio no brinda las orientaciones vocacionales a los estudiantes de 11 grado, que les permita ubicar según sus intereses y las necesidades de la región, la población mínima que se vincula a la educación superior no escogen la carrera precisa dada la poca información que se tiene al respecto, así mismo cabe anotar que por la situación socioeconómica muchos estudiantes no tienen la posibilidad de vincularse a una carrera profesional.
Mejora de la infraestructura en los EE	45%	-----	-----	80%	Alto	Se convierte en una brecha puesto que existen en el Municipio EE, que no cuentan con los espacios adecuados para la atención a la población estudiantil convirtiéndose en un propósito imprescindible el mejorar y ampliar la infraestructura educativa para la jornada única, la cual se ha constituido en una tarea pendiente en Colombia, por ello se requiere de esfuerzos adicionales del Municipio. Inteadecuaciones para garantizar los derechos fundamentales de un ambiente protector y de aprendizaje gralidad
Índice de riesgo para el consumo de agua potable (IRCA) - Promedio	1,59	17,25	26,57	1	Medio bajo	La evaluación fue realizada en el sector urbano- No se cuentan con datos del área rural
Tasa de violencia intrafamiliar	2,6	82,03	159,33	1	Bajo	En la construcción de un escenario de paz es fundamental asegurar y fortalecer valores y comportamientos asociados a la tolerancia y el respeto en el núcleo familiar.
Tasa de violencia interpersonal contra niñas, niños y adolescentes - X 100.000 personas	1,34	31,96	67,14	1	Bajo	Es culturalmente controlado
Tasa de maltrato infantil	5,37	27,57	/	2,3	Bajo	Se evidenciaron algunas manifestaciones